



Simon Rompa winnaar sneldammen DCD B-categorie. Foto: Anton

DORDTS DAMNIEUWS



Nummer 125 - Februari 2022

DORDTS DAMNIEUWS

Is het clubblad van
Damclub Dordrecht
en verschijnt ongeveer
6 x per jaar.

Nr. 125 – Februari 2022



REDAKTIE	Adres	Tel.	E-mail
Anton Kosior	Berkenhof 47	078 - 6134893	voorzitter@dcdordrecht.nl
Ton van Bokhoven	Banckertplein 49	078 - 6813768	a.vanbokhoven@online.nl
Medewerkers dit nummer: Fred Roedolph.			

GEGEVENS DAMCLUB DORDRECHT

CLUBAVOND

Dinsdag (behalve op feestdagen).

Jeugd 19.00 - 19.45 uur
Senioren 19.30 - 23.45 uur

CLUBLOKAAL

De Prinsemarij, Nassauweg 2, 3314 JR Dordrecht. Tel. 06-16128256

WEBSITE

www.dcdordrecht.nl Webmaster: Fred Roedolph

CONTRIBUTIE

Bij vooruitbetaling per jaar te voldoen door overmaking vóór eind december naar RABO bankrekening NL26 RABO 0346 7902 04 t.n.v. Damclub Dordrecht.

- Welpen, pupillen en aspiranten (t/m 16 jaar) € 36,00 per jaar
- Junioren (17 t/m 19 jaar) € 54,00 per jaar
- Senioren (vanaf 20 jaar) € 102,00 per jaar

Clubbladen (gedrukt exemplaar) 2022 + € 30,00 per jaar extra!

BESTUUR	ADRES	TEL.	E-MAIL
Voorzitter Anton Kosior	Berkenhof 47 3355 AC Papendrecht	078 - 6134893	akosior2@xs4all.nl
Secretaris & Jeugdcoördinator André Droog	Kameleonring 27 3328 HK Dordrecht	06 - 19470166	adsl455438@telfort.nl
Penningmeester			
Algemeen bestuurslid Simon Rompa	Stobbenveen 59 5102 GA Dongen	06 - 14772665	simonrompa@hotmail.com
Algemeen bestuurslid			

JEUGDDAMLEIDERS			
Simon Rompa	Stobbenveen 59 5102 GA Dongen	06-14772665	simonrompa@hotmail.com
JEUGDDAMTRAINER			
Anton Kosior	Berkenhof 47 3355 AC Papendrecht	078 - 6134893	akosior2@xs4all.nl

INHOUDSOPGAVE

1	Van de redactie
2	Damagenda
3	Oplossingen, problemen en een leerzame opening
4 – 7	Sinterklaasdammen bij De Waarddammers
8 – 21	Openingstheorie
22 – 25	Rapidtoernooi te Hardinxveld-Giessendam
26 – 31	Vervolg Persoonlijk Kampioenschap Zuid-Holland-Zuid.
32 – 74	Vervolg Damkampioenschap van Dordrecht 2021.
75	Inhaalronde en standen Nationale damcompetitie.
76	Simon Rompa winnaar B-categorie Sneldammen DCD

**Koop bij onze sponsors en adverteerders.
Steun hen, want zij steunen ons !!**

VAN DE REDACTIE

Beste damvrienden,

Na een gedwongen pauze kunnen en mogen we weer dammen. Wel hebben we nog een aantal beperkingen, maar hopelijk behoren die snel ook tot het verleden. Hoe kunnen we dan al een nieuw clubblad hebben, hoor ik U denken. Dat kan doordat we nog wat kopij hadden liggen. Maar ook zijn er enkele toernooitjes geweest. Maar met name het artikel van Ton genaamd de “Openingstheorie” is zeker de moeite waard om te bestuderen.

Daarnaast zijn er enkele partijen voor het Kampioenschap van Dordrecht 2021 thuis ingehaald, maar er staan nog drie partijen open. De kampioen in de 1^e klasse is nog niet bekend. Zelf wist ik op gelijke hoogte te komen met Fred, waardoor een barrage noodzakelijk geworden is. Mede door de onderbreking besloten wij om een match van acht partijen te spelen met een speeltempo van 80 minuten + 1 minuut per zet per speler. Deze waren dankzij Fred LIVE te volgen op de Toernooibase van de K.N.D.B. Momenteel is er pas één beslissing gevallen en zijn er op moment van schrijven nog twee partijen te gaan. Zie een uitgebreid verslag van deze match in dit nummer.

Veel plezier met dit nummer,
Anton Kosior

DAMAGENDA

F E B R U A R I 2022.		M A A R T 2022.	
1 (Di)	19.30: Clubavond Damclub Dordrecht	1 (Di)	19.30: Clubavond Damclub Dordrecht
5 (Za)	9 ^e ronde nationale competitie met o.a.: Hfd-B: 020 – De Waarddammers 1 1-B: 020 2 – De Waarddammers 2 Zenderstad – De Waarddammers CT NDV Nieuwland – De Waarddamm. 3	2 (Wo)	Bestuursvergadering DC Dordrecht
8 (Di)	19.30: Clubavond Damclub Dordrecht	5 (Za)	11 ^e ronde nationale competitie met o.a. Hfd-B: De Waarddammers 1: vrij 1-B: Zaanstreek – De Waarddammers 2 2-D:Zenderstad – De Waarddammers 3
8 (Di)	19.30: Clubavond Damclub Dordrecht		CCR 2 – De Waarddammers DEZ CT
15 (Di)	19.30: Clubavond Damclub Dordrecht	8 (Di)	4 ^e ronde Z.H.Z.-competitie: DC Dordrecht – De Kroonschijf
16 (Wo)	Jaap van der Linden: 65 jaar!		
		12 (Za)	Kamper damdag
19 (Za)	10 ^e ronde nationale competitie met o.a. Hfd-B: De Waarddammers 1 - SNA 1-B: De Waarddammers 2 – Damlust 2 Waarddammers CT – DEZ Reeuwijk Waarddammers 3 – Gooi & Eemland 2		Bondsraadsvergadering K.N.D.B.
		15 (Di)	19.30: Clubavond Damclub Dordrecht Jan van Oosterhout: 71 jaar!
19 (Za)	Sluitingsdatum diverse NK Jeugdcat.	17 (Do)	7 ^e ronde Persoonlijk kamp. Z.H.Z. Job Arts: 28 jaar!
22 (Di)	19.30: Clubavond Damclub Dordrecht		
		19 (Za)	7 ^e ronde nationale competitie met o.a.: Hfd-B: Samen Sterk-Waarddammers 1 1-B: WSDV 4 - De Waarddammers 2 2-D: Reeuwijk - De Waarddammers 3 Gooi&Eemland 2 – DE Waarddam. CT
24 (Do)	6 ^e ronde Persoonlijk kamp. Z.H.Z.		
	<u>A P R I L 2022.</u>		
		22 (Di)	19.30: Clubavond Damclub Dordrecht
2 (Za)	8 ^e ronde nationale competitie met o.a.: Hfd-B: De Waarddammers 1 - CEMA 1-B: De Waarddammers 2 - Den Haag 2-D: De Waarddammers 3 – DES 4 en De Waarddammers CT - Alblasserdam	26 (Za)	5 ^e Steenwijker damdag
		29 (Di)	19.30: Clubavond Damclub Dordrecht Bas Piepers: 25 jaar!
3 (Zo)	Kees Osté: 68 jaar!		
5 (Di)	19.30: Clubavond Damclub Dordrecht		
7 (Vr)	5 ^e ronde ZHZ: N.S. – DC Dordrecht		
12 (Di)	19.30: Clubavond Damclub Dordrecht		
16(Za)	Nacompetitie nationale damcompetitie		
19 (Di)	Algemene Ledenvergadering DCD		

OPLOSSINGEN

door AK.

Nijmegen 2021-1: 1.17-11 7x16. 2.33-29 24x22. 3.27x20 16x36. 4.35x2 25x14. 5.15-10 14x5. 6.2-19!

Nijmegen 2021-2: 1.34-30 23x25. 2.32-28 22x42. 3.28-23 18x29. 4.33x4 42x44. 5.4x6, 44-49. 6.6-11 49x46. 7.11x5 16-21. 8.47-41.

Nijmegen 2021-3: 1.26-21 17x37. 2.38-32 22x31. 3.32x3 37-42. 4.3x38 42x33. 5.34-29, 33x24. 6.15-10 24-29. 7.10-5 29-34. 8.5-23 34-39. 9.23-28 39-43. 10.28-37 31x42. 11.47x49.

Drie nieuwe

PROBLEMEN

Nijmegen 2021-4.

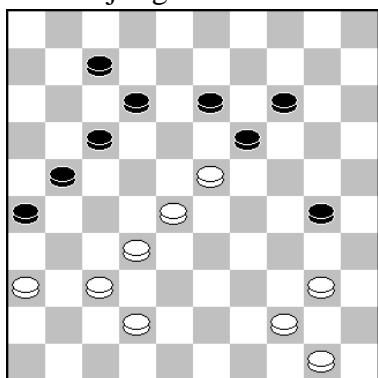

Nijmegen 2021-5.

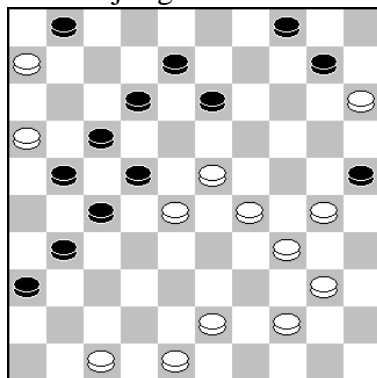

Nijmegen 2021-6.

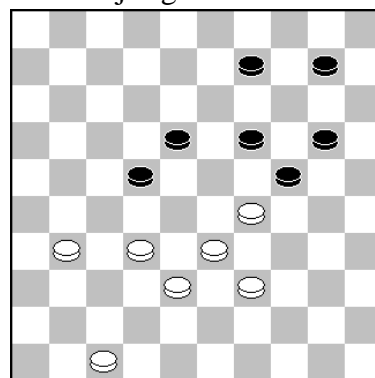

De opgave is weer: Wit speelt en wint.

EEN LEERZAME OPENING

door Ton van Bokhoven

Uit het kampioenschap van Nederland 1971, waarin een blunder werd gemaakt namelijk in de partij tussen:

Pieter Bergsma en Frank Drost:

1.33-29,18-22. 2.31-26,16-21.
3.36-31,19-24?? 4.31-27! etc.

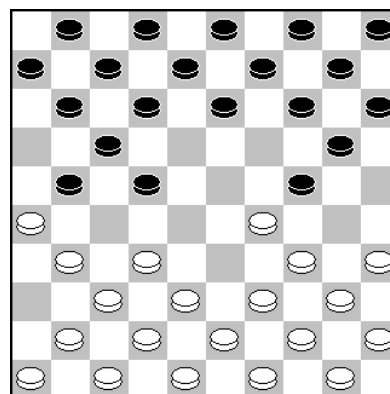

SINTERKLAASDAMMEN BIJ DE WAARDDAMMERS.

door AK.



Alle foto's bij dit artikel zijn van mijn hand.

Op j.l. zaterdagmiddag 4 december organiseerde De Waarddammers in De Spil te Bleskensgraaf een leuk sneldamtoernooi volgens het "Keizersysteem".

In dit Sinterklaastoernooi eindigden maar liefst vijf dammers op een gedeelde eerste plaats. Martijn de Leeuw had de meeste Keizerpunten verzameld en werd winnaar. Arie van de Weteringh was het "echte" sneldammen niet verleerd en ook ik zelf eindigde bij de eerst vijf.

Hieronder de eindstand.

<u>Nr</u>	<u>Naam:</u>	<u>Ptn.</u>	<u>W</u>	<u>R</u>	<u>V</u>	<u>%</u>	<u>naam:</u>	<u>Ptn.</u>	<u>W</u>	<u>R</u>	<u>V</u>	<u>%</u>
1	Martijn de Leeuw	309,5	4	3	0	79	21 Bas Vink	114,5	1	4	2	43
2	Arie v.d.Weteringh	301,5	4	3	0	79	22 Ruben Baartman	110,5	3	1	3	50
3	Thijs Verboon	288,5	4	3	0	79	23 Sven Schakel	109,5	3	1	3	50
4	Anton Kosior	284,0	4	3	0	79	24 Thijs Schakel	109,5	2	2	3	43
5	Wim Kalis	280,5	4	3	0	79	25 Sam van der Wal	108,0	2	2	3	43
6	Arjan Mourits	221,0	4	2	1	71	26 Noa van der Wal	103,5	3	1	3	50
7	Ernst de Heer	220,0	5	0	2	71	27 Ezra Reinders	102,0	3	0	4	43
8	Peter Hartog	203,0	4	1	2	64	28 Joas Struijk	101,0	3	0	4	43
9	Bart van Soest	189,5	3	2	2	57	29 Kors van Vliet	93,0	2	1	4	36
10	Martin Nederlof	181,0	4	1	2	64	30 Levi de Vries	79,5	2	1	4	36
11	Marijke Koers	174,0	4	0	3	57	31 Niels Baartman	78,5	1	2	4	29
12	Niels Verboon	170,5	4	1	2	64	32 Joas Karsdorp	77,5	2	1	4	36
13	Bas Piepers	166,5	3	2	2	57	33 Mathias Westland	73,0	2	1	4	36
14	Theo Voorspruij	162,5	4	0	2	67	34 Ruben Karsdorp	67,0	2	1	4	36
15	Piet van Essen	145,0	4	0	3	57	35 Silas de Vries	64,0	2	0	5	29
16	Lucas Flier	135,0	4	0	3	57	36 Gijsbert Vos	53,0	2	0	5	29
17	Joshua Brand	132,5	2	2	3	43	37 Joachim Lagendijk	47,0	1	0	5	17
18	Mari Dame	131,5	3	1	3	50	38 Lucas Visser	37,0	1	0	5	17
19	Johan Stuij	130,5	2	2	3	43	39 Geert	12,5	0	0	0	0
20	Jorrit Roest	123,0	3	1	3	50	40 Ruben Stasse	0,0	0	0	4	0
							41 Christiaan Visser	0,0	0	0	1	0

Dan het programma en resultaten van onze drie clubgenoten:



1	Arie v.d.Weteringh	-	Arjan Mourits	2-0
2	Wim Kalis	-	Arie v.d.Weteringh	1-1
3	Arie v.d.Weteringh	-	Bart van Soest	2-0
4	Bas Piepers	-	Arie v.d.Weteringh	0-2
5	Arie v.d.Weteringh	-	Kors van Vliet	2-0
6	Thijs Verboon	-	Arie v.d.Weteringh	1-1
7	Arie v.d.Weteringh	-	Martijn de Leeuw	1-1



1	Bart van Soest	-	Bas Piepers	1-1	1	Theo Voorspruij	-	Anton Kosior	0-2
2	Niels Baartman	-	Bas Piepers	0-2	2	Anton Kosior	-	Bas Vink	2-0
3	Bas Piepers	-	Ezra Reinders	2-0	3	Anton Kosior	-	Wim Kalis	1-1
4	Bas Piepers	-	Arie v.d.Weteringh	0-2	4	Johan Stuij	-	Anton Kosior	0-2
5	Martijn de Leeuw	-	Bas Piepers	2-0	5	Anton Kosior	-	Ernst de Heer	2-0
6	Bas Piepers	-	Piet van Essen	2-0	6	Martijn de Leeuw	-	Anton Kosior	1-1
7	Martin Nederlof	-	Bas Piepers	1-1	7	Anton Kosior	-	Arjan Mourits	1-1

Vervolgens enkele fragmenten uit mijn partijen. Bas Vink maakte kort na de opening een enorme blunder, die hem twee schijven kostte. Hij kreeg geen kans meer op herstel. Tegen Wim Kalis en Martijn de Leeuw boekte ik twee solide remises. Al liet Wim na afloop nog weel een zeer giftige finesse zien in een "drie om drie" stand als ik het verkeerd zou doen. Helaas weet ik niet meer de precieze stand. Hier de overige vier partijen.

Een leuke opening en partij in de eerste ronde met Theo Voorspruij.

1.32-28 18-23 2.38-32 12-18 3.31-27 7-12 4.37-31 20-24 5.43-38 14-20 6.49-43 10-14 7.41-37 5-10 8.46-41 1-7 9.34-30 20-25 10.27-22 25x34 11.40x20 15x24 12.44-40 18x27 13.31x22 16-21 14.40-34 12-18 15.34-29 23x34 16.39x30 18x27 17.43-39 7-12 18.30-25

Theo Voorspuij

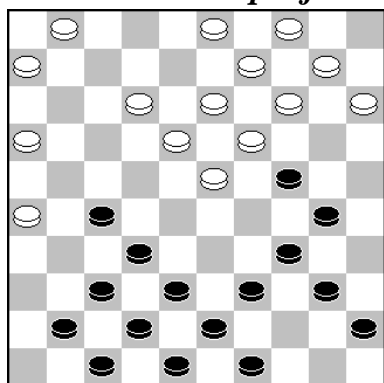

Anton Kosior

Mogelijk dat er een zetverwisseling in zit, maar dit was de stand. In de partij had ik geen tijd om in de diagramstand de zet 18...11-16 uit te rekenen, want ik dacht dat Theo hier mogelijk op de volgende damcombinatie speelde:

19.36-31 27x36. 20.35-30 24x35. 21.25-20 14x25. 22. 28-22 17x28. 23.32x5.

Maar het had juist een fraaie lokzet van zwart geweest, want de dam gaat er altijd voor twee stukken af na:

12-17! 24.5-23 21-26! Het beste is nu: 25.37-32 13-18. 26.23x21 16x27. 27.32x21 26x17 met lichte compensatie voor wit. Voor mij weer een leerzaam moment!

Partij: 18. ..., 10-15. Na deze zet werd haalde Theo zijn schijf terug en bleef ik lekker staan. 19.28-23 19x28. 20.33x31 21-26. 21.31-27 11-16. 22.27-21 16x27. 23.32x21 en won later.

Een opening die met sneldammen regelmatig succes heeft:

1.32-28 18-23, 2.34-29 23x32, 3.37x28 12-18, 4.41-37, 7-12, 5.37-32 20-25, 6.46-41 19-23, 7.28x19 14x34, 8.40x29??

Na dubbel slaan is er niets aan de hand. Nu volgde : 25-30! 9.35x24 13-19, 10.24x22 17x46! En zwart won.

Johan Stuij

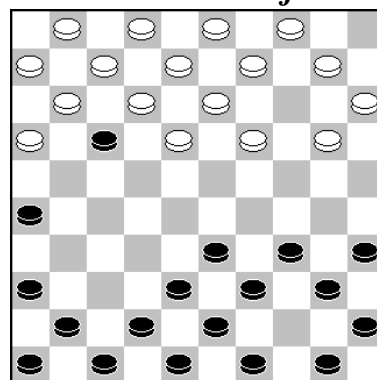

Anton Kosior

Ernst de Heer

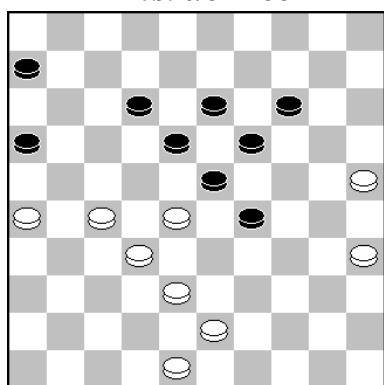

Anton Kosior

Nadat Ernst in tempo nood was gekomen, liep de stand hier mooi uit. Er volgde in de partij:

6-11.A, 2.35-30 11-17, 3.48-42 16-21, 4.27x16 18-22, 5.32-27 23x21. en Ernst gaf zich gewonnen.

A. 1...29-34 verliest door: 2.43-39 34x43. 3.48x39 23-29 of ?? 4.35-30 29-34. 5.39-33 19-23 (Op 5...6-11 wint: 6.30x39 19-24. 7.26-21! 14-19. 8.28-22 18-23. 9.33-28 11-17. 10. 22x11 16x7. 11.28-22. (Ook 21-16 wint.) 13-18. 12.22x13 19x8. 13.27-22 23-29. 14.32-27 8-13. 15.38-32 13-19. 16. 39-33 29x38. 17.32x43 24-29. 18.22-17 29-34. 19.17x8 met overmacht.)

6.28x17 34-40. 7.32-28 18-22. (Op 7...40-44 wint 8.28-23! 18x29 9.33x2. 4 enz.) 8.27x18 40-44. 9.33-29 44-49. 10.38-33 49-27 (op 10...49-43 wint: 11.30-24 43-49. en wit kan kiezen. Bijvoorbeeld 12.28-23 49-43. 13.24-19 43-32. 14.19x10 32x5. 15.18-13, 16-21 16.13-9 21x12 17.9-3 12-18 18.3-9! enz.) 11.28-23 27x35 12.25-20 14x25 13.23-19 35x21. 14.26x17 25-30. 15.29-24 30x19. 16.33-29.

Arjan Mourits

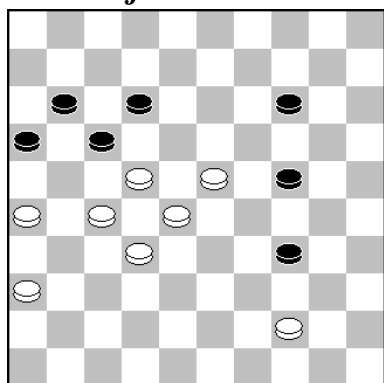

Anton Kosior

Nadat ik in het middenspel een schijf had gewonnen, begon ik te knoeien en werd het een zeer spannende partij. Uiteindelijk bleef deze gewonnen stand over en volgde er:

1.26-21 17x26. 2.23-18 12x23. 3.28x39 14-19. 4.22-18.

Simpel gewonnen is: 4.39-34! 19-23. 5.44-39 11-17. 6. 22x11 16x7. 7.39-33 7-11. 8.33-28. enz. Partij:

4...11-17. 5.32-28 17-21. 6.18-12 21x23. 7.12-8??

Na deze zet is de stand remise. Er volgde:

7...23-28. 8.8-2 28-32. 9.2x24 32-37. 10.44-40 26-31.

11.36x27 37-41. 12.39-34 41-47. 13.24-13 47-38. 14.

27-22 16-21. En na nog enkele zetten : 1-1.



Winnend is was: 7.39-33! A) 7...16-21. 8.12-8 21-27. (op 8...23-28. 9.33x22 21-27. 10.22x31 26x37. 11.36-31 37x26. 12.8-2 19-23. 13.2-13 23-28. 14.13-19. enz.) 9.8-2 26-31. 10.2x30 31-37. 11.30-34! 27-32. 12.34x1.

Op B) 7...19-24. 8.12-7 24-29. 9.33x24 23-28. 10.7-1 28-32. 11.1-23 32-38. 12.23-37, 16-21. (op 12...38-43. 13.44-39 43x34. 14.36-31! Uit.) 13.44-39 21-27. 14.37-48 38-43. 15.24-19 43x34. 16.48x25 27-32. 17.19-13 32-37. 18.25-14 37-42. 19.14-37 42x31. Uit.

En zo liet ik de titel uit mijn vingers glippen!



Krommedijk 51
3312 CD Dordrecht
www.harryskapsalon.nl

 **Heren** T 078 - 614 26 88
 **Dames** T 078 - 647 27 37

Openingsanalyse

door Ton van Bokhoven

De partij Fred Roedolph - Erno Prosman, Praag 1996 is uitgangspunt voor deze analyse en had het volgende verloop :

1.34-30,20-25. 2.32-28,25x34. 3.39x30,16-21. 4.31-26,21-27. 5.30-25,11-16. 6.37-32,7-11
7.32x21,16x27. 8.44-39,18-23. 9.42-37,23x32. 10.37x28,19-24. 11.40-34,11-16. 12.34-29,
1-7. 13.29x20,15x24. 14.50-44,10-15. 15.44-40,14-20. 16.25x14,9x20. 17.40-34,17-21.
18.26x17, 12x21. 19.36-31,27x36. (0-2)

Na **1.34-30,20-25 2.32-28,25x34 3.39x30,16-21** hebben we de volgende stand op het bord :

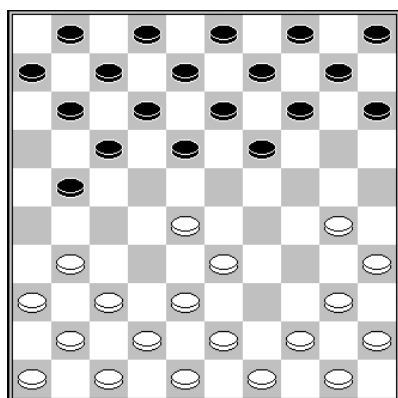

diagram 1

De meest gespeelde zetten zijn in de deze stand **4.37-32** en **4.44-39**. De zet **4.31-26?** is slecht vanwege **4..21-27!** waarmee zwart de dreiging **5..27-32!** **6.38x27,19-24** **7.30x19,14x21** in de stand heeft gevlochten. In een 14-tal partijen, waaronder de partij Don Kandane - Anatoli Gantwarg, WK 1976, werd deze dreiging ook werkelijk uitgevoerd na **5.44-39?**

Vandaar dat de meeste witspelers de zet **5.30-25** spelen om deze dreiging uit de stand te halen. Met de zet **5..11-16!** brengt zwart een nieuwe dreiging in de stand,

te weten **6..27-32!** **7.38x27,17-21.** **8.26x17,12x23.** met schijfwinst en deze zet wordt dan ook het meest gespeeld.

Ook deze dreiging heeft menig slachtoffer gemaakt bijvoorbeeld in de partij tussen Pierre Ghestem! - Adrien Champin, kamp. van Frankrijk 1938. Een veel gemaakte fout is nu na **5..11-16!** **6.37-31?,17-21!** **7.26x17,12x21.** **8.31x22,18x27.** en **9..27-31** of **9..27-32** met schijfwinst op de volgende zet voor zwart is niet meer te voorkomen, o.a. Jan Bragt - Ton van Bokhoven, onderlinge competitie Alblasterdam 1993.

Logisch voor wit is het volgende verloop : **6.37-32,7-11!** **7.32x21,16x27.** **8.44-39,18-23!** **9.42-37,23x32.** **10.37x28,19-24!** met de volgende stand.

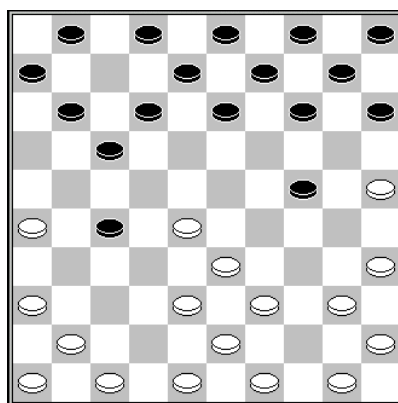

diagram 2

Opnieuw heeft zwart nu een dreiging, namelijk na bijvoorbeeld: **11.47-42?,24-29!** **12.33x24,14-20.** **13.25x14,10x30** **14.35x24,17-21** **15.26x17,11x35** en dit is werkelijk uitgevoerd in de partij Cees Bulk - Piet Swart, clubcompetitie 2004.

Ook werd er in deze stand een keer **11.41-37?** gespeeld waarna volgde **11.24-29!** **12.33x24,17-21.** **13.26x17,11x31.** etc., partij Koffiati Dagnon - Jean Marc Ndjofang, kamp. van Afrika 2012, uiteraard had zwart ook dezelfde combinatie kunnen nemen als daarnet.

Als laatste was ook de zet 11.28-23? geen succes tegen deze dreiging, na 17-22! 12.48-42, 14-20 13.25x14,10x28 raakte witspeler Theo Willemsen in zijn partij tegen Hans Ladage, hoofdklasse Gelderland 1998 een schijf kwijt die hij niet meer terugzag.

In deze stand zijn daarom de meest gespeelde zetten 11.40-34 en 11.50-44. Een kenmerkende partij waarin we de problemen verder zien van wit waar hij mee te maken krijgt is de partij Fred Roedolph - Erno Prosman, Praag 1996: **11.40-34,11-16!** (Met deze zet kan wit namelijk niet 12.41-37? spelen vanwege: 12..27-32! 13.38x27,24-30! (en niet gelijk 13..17-21? 14.26x17,12x23. vanwege 15.25-20!,14x25. 16.34-30,25x34. 17.39x28. met gelijkspel.) 14.35x24,14-20. 15.25x14,9x40. 16.45x34,17-21. 17.26x17,12x23. met schijfwinst voor zwart, o.a. voorgekomen in de partij Piet Pieters - Reinout Sloot, clubcompetitie 2001.)

12.34-29 (Na 12.50-44? wint zwart als volgt een schijf: 12..17-21! 13.26x17,12x21. dreigt 14..24-30! 15.35x24,14-20 16.25x14,9x40 17.45x34,27-31 18.36x27,21x23 met schijfwinst. Tegen deze dreiging is 14.28-23 geen parade want dan volgt 14..24-29! 15.33x24,14-20. 16.25x14,9x18. met schijfwinst, na 14.34-29 wint zwart via 14..27-31! en nu of 15.29x20, 15x24. 16.36x27,21x23. of 15.36x27,21x34. 16.39x19,14x23. een schijf en tenslotte is na 14.44-40,14-20! 15.25x14,9x20. voldoende voor schijfwinst voor zwart.

In de partij Romain Tchicaya - Jos Stokkel, WK 1990 werd er nog gespeeld na 12.50-44?, 17-21! 13.26x17,12x21. 14.44-40,14-20! 15.25x14,9x20. 16.47-42,4-9. 17.49-44,1-7. 18. 41-37,27-32. 19.38x27,21x23. en de zwartspeler had nu schijfwinst behaald en won dan ook later de partij.

De zet 16.28-23 in plaats van 16.47-42 gaat uiteraard niet vanwege simpel 16..24-29 en na 16.34-29 volgt 16..27-31! 17.36x27,21x34. 18.39x19,13x24. met schijfwinst voor zwart en tenslotte wint na 16.34-30,13-18! 17.30x19,27-31. 18.36x27,21x14. een schijf o.a. voorgekomen in de partij Harm Jan van Rees - Anton Kosior, clubcompetitie 2015. De zet 12.47-42? is overigens hier helemaal uit den boze vanwege de damzet 12..24-30! 13.35x24,17-22. 14.28x17,12x21. 15.26x17,27-32. 16.38x27,14-20. 17.25x14,9x47 + uitgevoerd in de partij Martin van der Velde - Krijn van Drie, Gelderland cup 1997.)

12..1-7 (Ook 12..17-21 13.26x17,12x21 14.29x20,15x24 is een serieuze mogelijkheid die we straks bekijken.) **13.29x20,15x24. 14.50-44?** (Wit moet zich verdedigen met 14.45-40!, 17-21. 15.26x17,12x21. 16.28-23! bijvoorbeeld 16..10-15. 17.50-45,7-12. 18.41-37. etc. Maar zoals we straks zullen zien in partijen waarin daadwerkelijk een keer de zet 28-23 wordt gespeeld heeft wit het nog steeds zwaar.),

14..10-15! 15.44-40 (De zet 15.28-23? is hier geen verdediging voor wit. Na 15..13-18! 16. 41-37,18x29. 17.37-31,17-22 kost de zet 18.26-21 wit materiaal na 18..27-32! 19.38x18, 29x38 20.43x32,16x38 waarna nog bijvoorbeeld kan volgen 21.39-34,12x23 22.34-30,24-29 23.44-39,29-34. 24.48-43,38-42! 25.47x38,14-20. 26.25x14,34x25. met winst voor zwart. In de partij Wiel Maertzdorf - Pim Meurs, clubcompetitie 2003 deed de witspeler dan ook 21.48-43,12x23. 22.43x32. en wit had een schijf minder en verloor later de partij.)

15..14-20! 16.25x14,9x20. 17.40-34,17-21! 18.26x17,12x21.
en Fred verloor een schijf en de partij.

Zoals gezegd is in plaats van de gespeelde zet 12..1-7. uit de partij Fred Roedolph - Erno Prosman: **12..17-21. 13.26x17,12x21. 14.29x20,15x24.** een serieuze mogelijkheid voor zwart. Wit kan ontsnappen aan direct schijfverlies met **15.28-23**, maar dat wil niet zeggen dat wit dan uit de problemen is, integendeel zelfs.

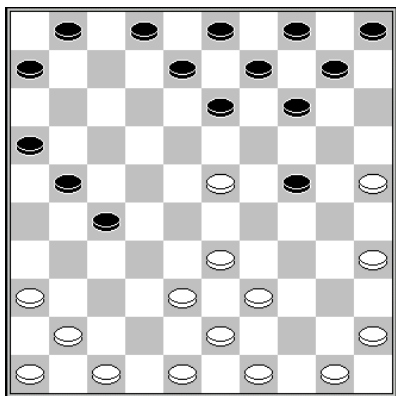

diagram 3

In de partij Laura Timmerman - Olga Baltazhy, World cup 2013 ging het nu verder als volgt : **15..10-15. 16.41-37,1-7. 17.50-44,7-12. 18.47-42,4-10. 19.46-41?** (Aangewezen is hier 19.44-40, maar ook dan heeft wit niet makkelijk na bijvoorbeeld 19..2-7. 20.49-44,6-11. 21.33-29,24x33. 22.39x28,27-32! 23.38x27,21x41. 24.46x37,13-18. etc.)

19..21-26! (Verhinderd 20.37-32? simpel door: 20..27-31! 21.36x27,14-20. 22.25x14,10x46 +)

20.33-29,24x33. 21.39x28,12-17! 22.37-32?,27-31! 23.36x27,17-22. en opgegeven, want er volgt: of 24.28x17,14-20. 25.25x14,10x46. of 24.27x18,13x33. 25.38x29, 14-20. 26.25x14, 10x46. met winst.

In de partij Piet Roozenboom - Hans Ladage, Le Havre 1997 was het spelverloop na:

15..10-15. 16.41-37,1-7. 17.47-42,7-12. 18.50-44,4-10. 19.33-29?

(Wit had hier 19.45-40,2-7. 20.33-29,24x33. 21.39x28,27-32. 22.38x27,21x41. 23.46x37 moeten doen en hij kan zich dan net redden bijvoorbeeld: 23..13-18. 24.43-39,18x29. 25. 39-34,9-13. 26.34x23,13-18. 27.44-39, 18x29. 28.39-34,8-13. 29.34x23,13-18. 30.49-44, 18x29. 31.42-38,14-20. 32.25x14,10x19. 33. 44-39,12-18. 34.39-34,18-23. 35.28-22,7-12. 36.22-18,6-11. 37.18x7,11x2. 38.37-32,16-21. 39.48-43,21-26. 40.43-39,2-8. 41.34-30, 8-13. 42.39-33 =. In de partij geeft Piet wel erg snel een schijf cadeau.)

19..24x33. 20.38x29,14-20. 21.25x14,10x28. 22.37-31,27-32. 23.31-26,9-14 (Waarom niet 23..5-10 en aansluitend 10-14?) **24.26x17,12x21 25.46-41,14-20 26.39-34,13-19. 27.34-30, 20-24?** (Deze ruil had zwart beter niet kunnen nemen. In het partijverloop zal blijken dat zijn lange vleugel te dun is geworden.) **28.29x20,15x24. 29.44-39,8-13. 30.39-33!,28x39. 31. 43x34,13-18. 32.42-37,18-23 33.37x28,23x32 34.49-43,21-27 35.43-38!,32x43. 36.48x39, 5-10. 37.39-33,27-32. 38.34-29,10-15. 39.29x20,15x24. 40.41-37,32x41. 41.36x47, 6-11. 42.45-40,11-17. 43.40-34,17-22. 44.34-29,22-28. 45.29x20,28x39.** en het werd later remise Zwart heeft ongetwijfeld kunnen en moeten winnen maar de verdediging van wit mag ook genoemd worden, hij voelde goed aan waar de zwakke plek in de zwarte stand zat.

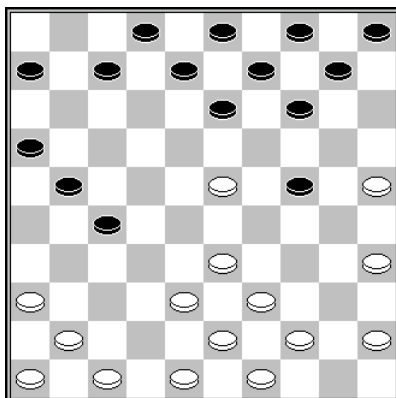

diagram 4

Met schijf 1 op 7 en schijf 50 op 44 (opening **1.32-28, 20-25. 2.34-30,25x34 3.39x30,16-21 4.31-26,21-27 5. 30-25,11-16. 6.37-32,7-11. 7.32x21,16x27. 8.44-39, 18-23. 9.42-37,23x32. 10.37x28,19-24. 11.50-44, 1-7. 12.40-34,11-16. 13.34-29,17-21. 14.29x20,15x24. 15.26x17,12x21. 16.28-23**) zijn we in de partij Fidan Ishmuratov - Michael Galachov, Rusland 2003 beland.

Daarin zien we voor wit hetzelfde probleem als in de twee voorgaande partijen, wit moet op een gegeven moment een belangrijke beslissing nemen want hij komt min of meer in tempoood:

16..7-12. 17.41-37,2-7. 18.47-42,7-11. 19.44-40,10-15. 20.49-44,4-10. 21.25-20?,14x25. 22. 23-19,25-30! (Om op 23.40-34 eenvoudig 23..13-18. 24.34x25,24x13. te spelen en verder faalt 23.33-29,24x33. 24.35x24 op 24..9-14. etc.)
23.37-31,12-18. 24.31x22,18x27. 25.46-41,9-14. 26.40-34,14x23. 27.34x25,15-20. 28. 25x14, 10x19. en met een schijf meer liet zwart dit nog remise lopen.

Maar wit stond al erg moeilijk. Zo had ook 21.33-28? een schijf verloren na 21..27-32! 22. 38x27,21x41. 23.46x37,14-20! 24.25x14,9x20. etc. en heeft wit problemen na 21.33-29?, 24x33. 22.39x28,27-32! 23.38x27,21x41. 24.46x37,12-17! 25.44-39,17-22! 26.28x17, 11x22. en zwart gaat een schijf winnen, bijvoorbeeld 27.43-38,13-19. 28.38-32,19x28. 29.32x23, 14-20. 30.25x14,10x28. 31.42-38,8-13. 32.38-32,9-14. 33.32x23,13-19. 34. 48-42,19x28. 35. 42-38,14-19. enz.

Enkel met 21.23-19!,,14x23. 22.40-34,12-18. 23.33-29!,24x33 24.39x19,13x24 25.25-20, 24-30 26.35x24,18-22 27.43-39! (Om op 27..10-14? nog 28.34-29!,14x25 29.24-20,15x33 30.39x26 te hebben) 27..21-26. 28.38-33 (Op 28..10-14 heeft wit nog 29.37-31!,14x25. 30.33-28!,26x37. 31.42x31,22x33. 32.39x28 =) 28..16-21. 29.34-30,10-14. 30.30-25. kan wit schijfverlies voorkomen. Knap als je deze redding zou vinden in een partij!

De oudste partij overigens waarin wit op een gegeven moment de zet 28-23 speelt is de partij Paul Sonier - Ben Springer, Paris 1927. Daarin was de opening net iets anders :

1.34-30,20-25 2.32-28,25x34 3.39x30,16-21 4.31-26,21-27 5.30-25,18-23 6.40-34,23x32 7.37x28,11-16. 8.44-39,19-24. 9.50-44? (Wit had hier 9.34-29 moeten spelen.) **9..7-11?** (Zwart kan nu al schijfwinst afdwingen met 9..17-21! 10.26x17,12x21. want 11.28-23 gaat niet vanwege 11..24-29! 12.33x24,14-20. 13.25x14,9x18. etc. maar hij krijgt in de partij een herkansing.) **10.34-29,1-7. 11.29x20,15x24. 12.28-23?** (Wit heeft in de gaten dat hij nu in een lastig parket zit (12.41- of 42-37? / 12.39-34? / 12.44-40? zijn namelijk eenvoudig verhinderd) en besluit naar veld 23 te gaan. Maar ook deze zet is niet goed. Wit had hier maar 12.45-40 moeten spelen om na 12..17-21. 13.26x17,12x21. 14.28-23 te doen.) **12..13-18!** (Simpel maar doeltreffend want 13.44-40,18x29 14.39-34,8-13 15.34x23,14-20 16.25x14, 10x39. 17.43x34 kost wit een schijf. De partijvoortzetting is echter niet beter.) **13.33-29, 24x33. 14.38x29,14-20 15.25x14,10x28** en de zwartspeler had schijfwinst en won de partij. Nog een aantal voorbeelden waarin wit de zet 28-23 gaat spelen nu na de zettenreeks **1.34-30,20-25. 2.32-28,25x34. 3.39x30,16-21. 4.31-26,21-27. 5.30-25,18-23. 6.44-39, 23x32. 7.37x28,19-24. 8.50-44,11-16. 9.28-23.**

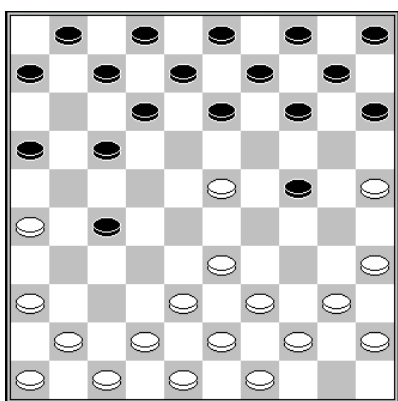

diagram 5

In de partij Cees Suijk - Andre Ligthart, kamp. van Nederland 1938 raakte wit na **9..7-11** in paniek door nu

10.25-20?,14x25. 11.23-19 te spelen. Na **11..25-30. 12. 41-37,27-31.** (Deze ruil is niet noodzakelijk.) **13.36x27, 17-21. 14.26x17,12x41. 15.46x37,24-29! 16.33x24, 10-14. 17.19x10,30x19.** en wit was definitief een schijf kwijt en verloor de partij.

In de partij tussen Hein van Dee - Fred Ivens, clubcompe - titie 2000 was het witte spel beduidend beter na 9..7-11:

10.41-37,1-7. 11.47-41,17-21. 12.26x17,11x22. 13.33-29,24x33. 14.39x17,12x21. 15. 44-39, 7-12. 16.38-33,12-17. 17.33-28,27-32. 18.37-31? (Een blunder. Met 18.23-19! gebaseerd op 18..13x24. 19.36-31,32x23. 20.31-27,21x32. 21.37x30 of 18..14x23. 19.28x19,13x24. 20.37x28 =. Nu is het gelijk uit.) **18..32-37! 19.41x32,13-18. 20.23x12, 21-26. 21.12x21,16x47. 22.40-34,26x37. 23.39-33, 47x40. 24.45x34.** en in deze hopeloze stand ging wit nog 10 zetten door om daarna op te geven.

De partij Harold Jagram - Hans Vermeulen, clubcompetitie 2012 was ook interessant. Na 9..7-11. ging het hier als volgt verder **10.33-28,13-18. 11.39-34,18x29. 12.34x23,14-20. 13.25x14,9x20. 14.40-34.** (Dit is mogelijk want na 14..24-29? Volgt 15.28-22!,17x19. 16.34x25 met schijfwinst.) **14..4-9. 15.44-40,9-13. 16.41-37,27-32. 17.38x27,17-21. 18.26x17, 12x41. 19.46x37,24-29. 20.23-18,13x33. 21.34x23,20-24. 22.43-38,15-20. 23.38x29,24x33. 24.48-43,20-24. 25.49-44,10-14. 26.43-39,11-17. 27.39x28.** en het is weer gelijk. De partij eindigde tenslotte in remise. Over deze partij valt heel wat zeggen. Allereerst was de zet 10.33-28 niet de handigste. Wit had 10.41-37! moeten spelen om na 10..13-18. 11.37-31!,18x29. 12.31x22,17x28. 13.33x22. te doen en zwart bereikt niets, bijvoorbeeld 13..14-20. 14.25x14,10x19 15.39-33,19-23 16.44-39,23-28 17.22-18,12x23 18.33x22,8-12. 19.42-37,12-17. 20.37-31,17x28. 21.26-21,16x27. 22.31x33,24-30 = En ook na 10..27-31. 11.36x27,17-21. 12.26x17,12x41. 13.46x37,1-7. 14.33-29!,24x33. 15.39x28 is niet te zien wat zwart kan doen tegen de witte voorpost. Na 10.33-28,13-18! ving wit de schijf op met 11.39-34? 18x29. 12.34x23 en dat was niet het beste voor wit wat hij kon doen. Hij had na 10..13-18. 11.41-37!,18x29. 12.37-31! moeten spelen. Na bijvoorbeeld 12..9-13. 13.31x22,12-18. 14.46-41,18x27. 15.38-33,29x38. 16.43x12,8x17. is er dan niets aan de hand. Na 12.37-31,17-22. 13.28x17,11x22. 14.26-21 heeft wit zijn schijf terug en na 12.37-31,15-20. 13.31x22,29-33. 14.38x29,24x33. (dreigt 15..12-18! 16.22x13,33x22. met schijfwinst.) 15.43-38 kan zowel 15..12-18. 16.38x29, 18x27. 17.39-33 als 15..16-21. 16.38x29,21-27. 17.22x31,17-21. 18.26x17,11x24. al is dit laatste geen mooie ruil voor zwart. Na 10.33-28,13-18! 11.39-34,18x29 12.34x23 deed zwart de ruil 12..14-20 13.25x14,9x20 wat op zich niet slecht was maar ook een prima idee was het voor zwart om de wachtzet 12..1-7! te spelen. Na 13.41-37 heeft wit het probleem om na 13..9-13! een zet te doen. Er dreigt achterlopen met 14..13-18 en de zetten 14.43-39? of 14.44-39? zijn door combinaties verboden, op 14.43-39? volgt er namelijk of 14..14-20! 15.25x14,10x19. 16.23x14,27-32. 17.38x27,17-21 18.26x17,12x23 19.40-34,4-10 maar er kan ook 14..14-20! 15.25x14,10x19 16.23x14,27-31. 17.36x27,17-21. 18.26x17,12x34. 19.40x20,15x24. volgen met daarna 20..4-10, beide met schijfwinst voor zwart. En als wit zich denkt te redden na 13.41-37, 9-13! Met 14.37-31? volgt er een verrassende slagzet, namelijk 14..24-29!! 15.23x34,13-19. 16.31x22,12-18. 17.22x24,17-21. 18.26x17,11x33. 19.38x29,14-20. 20.25x14,10x50. waarna zwart na 21.49-44,50x20. 22.42-38,20x42. 23.47x38. een schijf meer heeft. Wits enige verdediging is daarom na 12.1-7! 13.41-37,9-13: 14.26-21,17x26. 15.37-31, 26x37. 16.42x22. met de volgende stand :

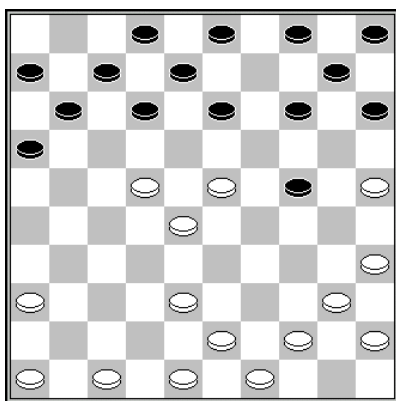

diagram 6

en nu het taaiste verweer van wit na 16..14-20! 17. 25x14,10x19. 18.23x14,12-18! (Na 18..4-10 redt wit zich met 19.44-39,10x19. 20.38-33 etc.): 19.46-41, 18x27 20.41-37,7-12 21.40-34,11-17 22.44-40,17-21 23.37-31,12-18. 24.31x22,18x27. 25.28-23,21-26! (Na 25..13-19? volgt 26.14-10!,5x14 27.34-30,19x28 28.30x10 +, op 25..24-29? volgt er dam na 26.43-39!, 29x18 27.14-9,3x14 28.38-32,27x38 29.39-33,38x29 30.34x3 met winst en na 25..4-10. volgt 26.36-31!) 26. 34-30,16-21. 27.30x19,13x24. 28.40-34,24-29. 29. 23-18,29x40. 30.45x34,4-9. 31.34-30,9x20. 32. 30-25, 20-24. 33.38-33,6-11. 34.43-39.

(En niet 34.25-20? want dan breekt zwart door de lange vleugel van wit met 34..26-31! 35. 20x29,31-37. 36.47-42,27-31. 37.36x27,37-41 +) 34..11-17. 35.39-34,17-22. 36.25-20, 22x13. 37.20x29. en eindelijk heeft zwart de schijfwinst binnen.

De zwarte zet 15..9-13 niet goed. Zwart had 15..10-14! moeten spelen waarna 16..24-29 wel dreigt. Na 16.34-30 komt dan 16..5-10 17.30x19,9-13 en nu heeft 18.40-34,13x24 19.34-30, 3-9 20.30x19,9-13 geen zin voor wit. Maar ook na 15..10-14! 16.34-30,5-10 17.30x19,9-13 18.41-37,13x24 19.40-34,8-13. 20.46-41,3-8! (Na 20..24-29 21.23-19!,14x32 21.34x23, 13-18. 22.37x28,18x29. 23.41-37! heeft zwart het probleem dat 37-31 op de volgende zet dreigt en op 23..2-8? zwart zelfs verliest door 24.26-21!,17x26. 25.28-23,29x18. 26.37-31, 26x37 27.42x2 + en tenslotte kan wit na 23..3-8 24.37-31,17-22 25.28x17,11x22 gewoon 26.26-21 spelen met gelijkspel. Het voordeel van de wachtzet 20..3-8! is dat wit nu zetdwang heeft en daardoor geen bevredigende oplossing heeft, na bijvoorbeeld 21.45-40,24-29! (nu wel) 22.23-19,14x32. 23.34x23,13-18. 24.37x28,18x29. heeft wit niets meer.) 21.34-30,1-7. 22.30x19,13x24 heeft zwart schijfwinst. Na 16.41-37 wint zwart na 16..9-13 17.46-41,5-10 18.37-32,13-18! 19.32x21,18x29 20.34x23,16x27 21.40-34,24-29 een schijf. Maar zowel wit als zwart gaan na 15..9-13. in de fout. Na 16.41-37? nam zwart de ruil 16..27-32? 17.38x27,17-21 18.26x17,12x41 19.46x37,24-29 waarna wit zich nog kon redden met 20.23-18. Maar loopt zwart na 16.41-37? met 16..13-18! op schijf 23 dan is niet te zien hoe wit zich kan redden, na bijvoorbeeld 17.34-30? volgt 17..18x29. 18.30x19,27-32. 19. 38x27,17-21. 20.26x17,12x14. en zwart staat twee schijven voor en na 17.38-33,18x38 18.43x21,16x27. heeft wit niets aan 19.37-31 of 19.34-30?,27-32. etc.

Daarentegen wit had 16.23-19!,24-29 17.34x23,13x24 18.40-34! moeten doen waarna zwart niets kan bereiken tegen de witte voorpost bijvoorbeeld: 18..8-13 19.23-19!,24-29 20.19x8!, 29x40 (of ?) 21.45x34,2x13 = of 18..3-9 19.45-40,20-25 20.38-33,10-14 21.34-29,8-13 22.29x20,15x24 23.40-34,13-19 (Op 23..13-18 heeft wit 24.34-29,27-32! (en niet 24..5-10? 25.29x20,18x38 26.43x21,16x27 27.36-31!,27x36 28,20-15+) 25.28x37,5-10. 26.29x20, 18x38 27.42x33,10-15 = en na 2 3..5-10 24.34-29!,10-15 25.29x20,15x24 26.41-37,13-19 ((Na 26..13-18? zou niet alleen de plakker 27.35-30 kunnen maar ook de danzet 27.43-38!, 18x29. 28.26-21,17x26. 29.28-23,29x18. 30.37-31,26x37. 31.42x4 +) 27.42-38,9-13. 28. 37-31,16-21. 29.31x22,12-18. 30.23x12,17x8. 31.26x17,24-29. 32.33x24,19x30. 33.35x24, 13-18. 34.22x13,11x42. 35.47x38,8x30. met gelijkspel.

Een interessante partij waarbij de zet 28-23 werd gespeeld is tevens de volgende tussen A.Dijkstra en Gerhard Bakker, kamp. van Nederland correspondentiedammen 1995. Na de zetten **1.34-30,20-25 2.32-28,25x34 3.39x30,16-21 4.31-26,21-27 5.30-25,11-16 6.37-32, 6-11.** (De zet 6..7-11! is beter.) **7.32x21,16x27. 8.44-39,18-23. 9.42-37,23x32. 10.37x28, 19-24. 11.48-42?** (Een goede voortzetting was hier 11.41-37!, wat met schijf 7 op 6 (als zwart 6..7-11. had gedaan) uiteraard niet mogelijk was geweest.) **11..11-16! 12.28-23.** (Na 12.50-44?,14-20! 13.25x14,9x20. of 12.40-34?,17-21! 13.26x17,12x21. gaat zwart een schijf winnen met het schema wat we al eerder hebben gezien.)

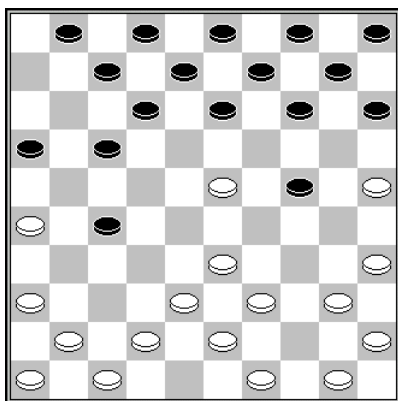

diagram 7

Stand na 12.28-23. Er volgde nu **12..17-22?** (Dit lijkt te winnen. Om schijfwinst af te dwingen had zwart echter 12..13-18! moeten doen.) **13.23-18!,12x23. 14.26-21?** (Dit verliest. Met 14.41-37! en na bijvoorbeeld 14..23-28. 15.26-21,27-32 16.38x18,13x22. 17.21-17, 22x11. 18.33x22. kan wit zich redden. Nu kwam er :)

14..23-29! 15.21x32,24-30. 16.25x23,22-28. 17.33x22, 13-18. 18.22x13,8x48. 19.35-30,48-26. 20.47-42,26x48 21.39-34,48x39. 22.34x43. en de zwartspeler had een schijf meer die dan ook later de partij won.

In de partij Hin Wong - Jasper Lemmen, kamp van Nederland aspiranten 2001 (0-2) kwam het volgende uit dezelfde opening als zojuist op het bord : **11.40-34,11-16! 12.41-37?** (Wit had hier moeten spelen 12.34-29!,1-6 (Na 12..17-21 13.26x17,12x21 14.29x20,15x24 heeft wit 15.28-23,10-15 16.50-44,14-20? 17.25x14,9x20 18.23-19,24-29 19.33x24,20x29 20.41-37,13x24 21.37-31 met gelijkspel.) 13.29x20,15x24. 14.45-40!,17-21 15.26x17,12x21 16.28-23! etc. al heeft hij het zoals gezegd het dan niet makkelijk maar is direct schijfverlies voorkomen. In de partij Fidele Nimbi - Harm Wiersma, Paris Damas 1978 miste de witspeler de zet 14.45-40! en speelde hij het foutieve 14.50-44? waarop Harm schijfwinst haalde na 14..10-15! 15.48-42,14-20! 16.25x14,9x20. 17.45-40,17-21! 18.26x17,12x21. 19.40-34, 4-9. en de witspeler offerde een schijf met 20.36-31,27x36. en verloor later. Nu volgde er :) **12..24-30! 13.35x24,14-20. 14.25x14,9x40. 15.45x34,27-32. 16.38x27,17-21. 17.26x17, 12x23.** en de zwartspeler had een schijf meer.
Bekijken we de zet **11.50-44** (In plaats van de zet 11.40-34 uit de partij Fred Roedolph - Erno Prosman) dan hebben we de volgende stand :

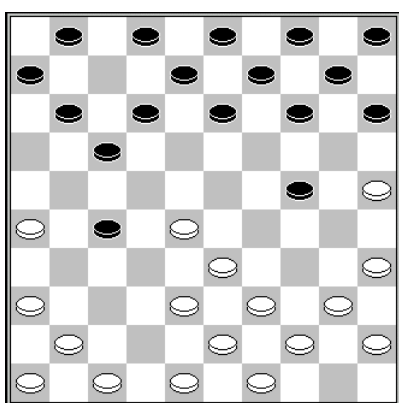

diagram 8

Logisch is nu om de zet **11..11-16!** te doen om wit te verhinderen op veld 37 te kunnen spelen. Ook nu is wits beste reactie om nu 12.28-23! te spelen.

Na **12.47-42?** moet zwart eerst met **12..14-20! 13.25x14,9x20.** ruilen om daarna pas 14..17-21! 15.26x17, 12x21. te doen waarna wit schijfverlies niet meer kan voorkomen. Ruilt zwart eerst namelijk met 12..17-21? 13.26x17,12x21. wat niet lijkt uit te maken dan heeft hij nog de redding in de zet 14.28-23!

In de partij Alex van Prinsenbeek - Rob Geurtsen, clubcompetitie leidde **12..14-20! 13.25x14,9x20. 14.39-34,17-21! 15.26x17,12x21. 16.43-39,4-9! 17.49-43,27-31. 18.36x27,21x23.** tot schijf- en partijwinst voor de zwartspeler. De zet 14.40-34 maakt geen verschil na 14..17-21! 15.26x17,12x21. etc. voor het resultaat. Daarentegen ruilt zwart wel met 12..17-21! 13.26x17,12x21. als wit 12.40-34? speelt want dan is 14.28-23? geen optie vanwege de schijfwinst 14..24-29! 15.33x24,14-20. 16.25x14,9x18.

Na **1.34-30,20-25 2.32-28,25x34 3.39x30,16-21 4.31-26,21-27 5.30-25** is 5..11-16! een goede zet want het brengt de dreiging 6..27-32! 7.38x27,17-21 8.26x17,12x23 met schijfwinst in de stelling. Daarentegen zijn er ook vele partijen waarbij zwart met de zet **5..19-24** is begonnen.

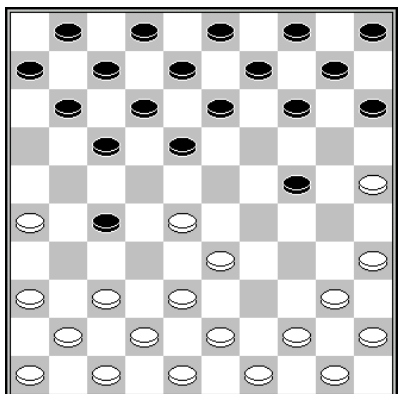

diagram 9

Zo zijn er 2 zetten die foutief zijn. Na 6.44-39? kan er volgen 6..24-29! 7.33x24,14-20. 8.25x14,10x30 9. 35x24,17-21. 10.26x11,11x35 +
Dit gebeurde werkelijk in de partij Peter Behrens - Albert Lusink, clubcompetitie 2009.

En ook de zet 6.40-34? is niet goed want dan volgt 6..27-32! 7.38x27,17-22. 8.28x17,11x31. 9.36x27, 24-30. 10.35x24,14-20. 11.25x14,10x28.
met schijfwinst voor zwart, voorgekomen in de partij: TC Kraal - Leen de Rooij, CDA - Crescendo 1960.

Maar speelt wit 6.37-32,11-16. 7.32x21,16x27. 8.44-39. dan is zwart gedwongen tot 8..18-22. en is er een stelling ontstaan waarbij beide kleuren kansen hebben. Maar gezien de vele varianten die we gezien hebben met 5..11-16. waarin zwart voordeel of tenslotte schijfwinst behaald is 5..19-24. zeker niet de kansrijkste zet in deze opening.

Ook zijn er vele partijen gespeeld waarbij na **1.34-30,20-25. 2.32-28,25x34. 3.39x30,16-21. 4. 31-26,21-27 5.30-25,11-16 6.37-32** in plaats van 6..7-11 direct **6..18-23** werd gespeeld. Dit gebeurde er in de partij Wiebren de Vries - Gerrit de Bruijn, clubcompetitie 2008: **7.32x21,16x27. 8.42-37,23x32. 9.37x28,7-11. 10.41-37,13-18. 11.44-39?,14-20! 12.25x23 18x29 13.33x24,17-21 14.26x17,11x31** en de witspeler had geluk dat hij de schijf kon terug-winnen met **15.46-41,12-17 16.48-42,17-21 17.41-37,21-26 18.37-32,27x38 19.36x27** etc. In de partij Sarah Rijgersberg - Pierre Lacroix, Brunssum 2014 werd er nu 15.46-41,12-17. 16.48-42,8-12. 17.41-37,10-14. 18.37x26,14-20. 19.50-44,20x29. 20.39-33,29x38. 21. 43x21. etc. gespeeld. Ondanks dat het nu weer gelijk staat wisten beide zwartspelers later de partij te winnen. Deze behandeling van de opening is voor wit natuurlijk niet voor herhaling vatbaar, beter was natuurlijk in plaats van 11.44-39? de zet 11.48-42.

Ging dit nog net goed, in de volgende partij was het wel raak na **6..18-23. 7.32x21,16x27. 8.42-37,23x32. 9.37x28,13-18. 10.48-42,7-11 11.44-39,18-23 12.42-37,23x32 13.37x28, 19-24. 14.47-42?,24-29!** en opgegeven want er volgt 15.33x24,14-20. 16.25x14,10x30. 17.35x24,17-21. 18.26x17,11x35. partij Martins Junkurens - Lamoinis Zalitis, kamp. van Letland 2003. Maar wit had het toch niet makkelijk al was dit natuurlijk wel een grote blunder. Na 14.50-44,11-16. 15.40-34,17-21! 16.26x17,12x21. 17.44-40,14-20! 18. 25x14, 9x20. 19.34-29,27-31. 20.36x27,21x34. 21.39x19,4-9. 22.40-34,9-14! en nu of 23.38-32, 14x23. 24.33-28,3-9. 25.28x19,9-14. 26.43-38,14x23. 27.38-33,8-13. of 23. 33-29,14x23. 24.29x18,3-9. 25.35-30,10-14. 26.45-40,1-7. 27.41-37,5-10! 28.30-25,8-13. en wit heeft een schijf minder.

Geeft de zet 6..18-23 bepaalde kansen aan zwart, toch is de zet 6..7-11! te prefereren. Na 6..18-23. 7.32x21,16x27 8.42-37,23x32 9.37x28,7-11 kan wit spelen 10.41-37,19-24 11. 37-32,11-16 12.32x21,16x27 13.47-42,1-7 14.42-37,7-11 15.37-32,11-16 16.32x21,16x27 17.48-42 etc. of na 9..13-18 10.41-37,7-11 11.48-42 waarbij na 11..18-23 12.26-21!,23x41 13.21x32 = gedaan kan worden en na 11..19-24. 12.37-32,11-16. 13.32x21,16x27. 14. 44-39, 18-22. 15.40-34. etc. en het is niet te zien wat zwart nog kansrijk kan opbouwen.

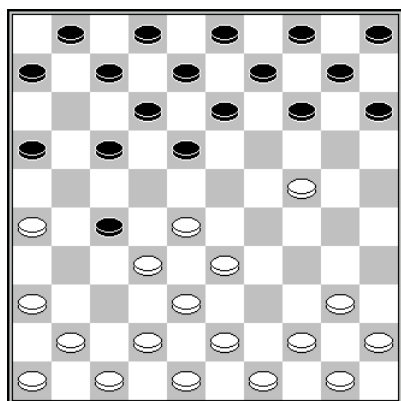

diagram 10

In de opening **1.34-30,20-25. 2.32-28,25x34. 3.39x30, 16-21. 4.31-26,21-27.** is niet alleen de zet 5.30-25 gespeeld om de dreiging 27-32,19-24 te ontlopen. Zo zijn er een aantal partijen gespeeld met de ruil **5.30-24,19x30. 6.35x24,11-16.** (Zwart dreigt weer met het zetje 7..27-32. 8.38x27,17-21. 9.26x17,12x23. met schijfwinst) wat wit verplicht tot de zet **7.37-32** In een paar partijen werd er nu in de diagramstand **7..18-23.** gespeeld waarbij merkwaardig genoeg in de partij L.van Deven - Th.Willems, WK correspondentiedammen 1983 :

8.32x21,16x27. 9.28x19,14x23. werd geslagen.

De zwartspeler had hier kunnen overwegen om na 8.32x21,23x32 te slaan met na 9.38x27 leuk spel 9..17-22. 10.27x18,12x23. 11.41-37,16x27. 12.42-3 8. etc.

Logischer was natuurlijk om na 7.37-32,18-23. 8.28x19,14x23. 9.32x21,16x27. te slaan.

Wit heeft nu geen gemakkelijk te hanteren stand omdat er een witte schijf staat op veld 24. Het ging zo verder in deze partij: **10.33-29,23x34. 11.40x29,10-14. 12.38-32?,27x38. 13.42x33,5-10. 14.45-40,12-18? 15.44-39,7-11. 16.41-37,14-20. 17.43-38,10-14.** en wit had een redelijke aanvalsstand op het bord, echter in het middenspel verloor hij door een simpele damzet.

Zwart had het wit veel moeilijker kunnen maken door op 14^e zet 13-18 te spelen dreigende met de ruil 18-23 om zodoende schijf 24 aan te vallen. Om te laten zien met welk gevaar wit te maken kan krijgen het volgende voorbeeld: 15.43-38,18-23. 16.29x18,12x23. 17.40-34, 14-20 18.44-40,20x29 19.33x24,9-14 20.50-45,14-20 21.34-29,23x34 22.40x29,10-14 23. 49-44,8-13 24.45-40,14-19. 25.40-35,19x30 26.35x24,4-10 27.44-40,10-14 28.36-31,14-19 29.40-35,19x30 . 30.35x24,3-9. 31.41-37,9-14 32.31-27,17-21! (En niet gelijk 32..14-19? Vanwege 33.38-32!,19x30. 34.29-24,30x19. 35.27-22,17x28. 36.32x25 met gelijkspel.) 33.26x17 of 27x16,14-19 34.48-43,19x30 35.43-39,20-24 36.29x20,15x24 37.38-33,13-19 en zwart gaat winnen.

Wit zal het daarom moeten hebben na 17..14-20. 18.34-30,20x29. 19.33x24,8-13. 20.44-39, 10-14. 21.50-44,7-12. 22.48-43,14-20. 23.39-33,20x29. 24.33x24,9-14. 25.44-39,12-18. met een passieve maar houdbare stelling.

In de partij Jim Depaepe - Jean Lou Proud, WK cadets 1999 was het zettenverloop net iets anders :

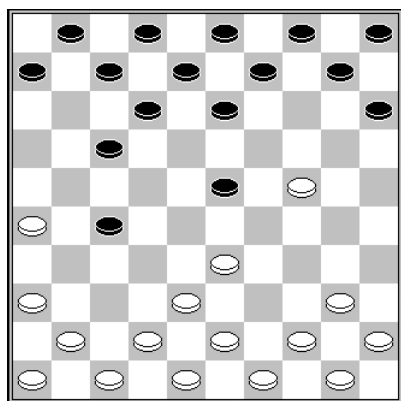

diagram 11

1.34-30,20-25 2.32-28,25x34 3.39x30,16-21 4.31-26, 21-27 5.37-32,11-16. 6.32x21,16x27 7.30-24,19x30 8.35x24,18-23. 9.28x19,14x23. om tot dezelfde stand als daarnet te komen, en ging het als volgt verder :

10.33-29,23x34. 11.40x29,10-14. 12.41-37,17-22. 13. 37-32,14-19 14.32x21,19x30 etc. Zwart had hier beter 12..6-11 kunnen spelen. Dat verhindert in ieder geval nog 13.45-40? door de simpele combinatie 13..27-31! 14.36x27,17-22 15.27x18,12x45 +. We kunnen stellen dat er sprake is van een zeker evenwicht in deze stand.

In de partij Frits Stuger - Jan van den Hooff, kamp. van Nederland veteranen 2008 was het verloop : **10.41-37,6-11. 11.33-29,23x34. 12.40x29,10-14. 13.44-40,14-19. 14.40-35, 19x30. 15.35x24,5-10. 16.50-44,10-14. 17.44-40,14-19. 18.37-31,19x30. 19.31x22,17x28. 20.38-33, 28x39. 21.43x25.** en zwart had een mooiere stand op het bord, de partij werd later overigens remise.

In de partij Jan Mente Drent - Gil Salome, clubcompetitie 2009 kreeg de zwartspeler een mooie aanvalsstand na **10.41-37,6-11. 11.40-34,13-18. 12.33-29,9-13. 13.38-33,10-14. 14.24-19,13x24. 15.29x9,4x13.** Later wist de zwartspeler deze partij te winnen. Hoewel de ruil 5.30-24,19x30. 6.35x24. (of na 5.37-32,11-16. 6.32x21,16x27. en dan 7.30-24,19x30. 8.35x24) zeker geen hoogvlieger is voor wit kunnen we toch vaststellen dat er weinig gevaar is voor hem in plaats van de voor de hand liggende zet 5.30-25, zoals we zagen.

In de stand na **1.34-30,20-25. 2.32-28,25x34. 3.39x30,16-21. 4.31-26,21-27. 5.30-25, 11-16. 6.37-32,7-11. 7.32x21,16x27. 8.44-39,18-23.** zijn er ook witspelers geweest die nu niet opvingen met 9.42-37 maar eerst 9.35-30,23x32. 10.30-24,19x30. 11.25x34. deden om op de volgende zet 12.42-37 te spelen.

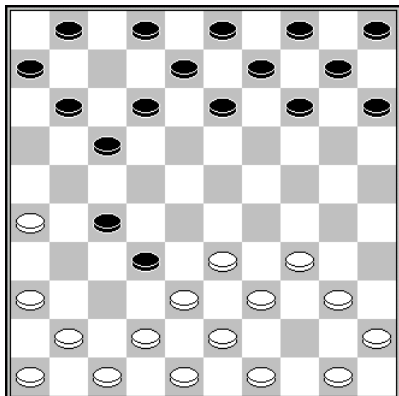

diagram 12

In de partij Hester de Boer - Erna Wanders, dameskamp. van Nederland 1996 ging het als volgt verder :

11..1-7. 12.42-37,11-16. 13.37x28,14-20. 14.34-29, 20-24. 15.29x20,15x24. 16.50-44,10-14. 17.47-42, 5-10. 18.28-23. waarna er een spannende stand op het bord kwam die later in remise eindigde.

In de partij Piotr Chiel - Ronald Challey, PC Best cup 1999 (1-1) legde de zwartspeler wit geen strobreed in de weg met **11.14-19. 12.42-37,9-14. 13.37x28,19-23. 14.28x19,14x23.** etc.

al had zwart nu wel een mooie aanvalsstand.

En in de partij Meindert Verkaik - Henk Kleinrensink, Nijmegen 2002 behaalde de zwartspeler schijfwinst na **11..1-7. 12.42-37,11-16. 13.37x28,14-20. 14.50-44,10-14. 15. 47-42,4-10. 16.40-35,20-24. 17.34-29?** (Hier had Meindert 17.44-40 moeten spelen. Na 17..17-21. 18.26x17,12x21. volgt 19.28-23,14-20. 20.23-19,24-29. 21.33x24,20x29. 22. 34x23,13x24. en wit red zich en na 17..7-11. 18.28-23,14-20 19.23-19,24-29 etc. is er ook weinig aan de hand voor wit. Zwart zal het na 17.44-40 moeten hebben van een variant als 17..14-20. 18.34-29,17-21. 19.26x17,12x21 20.28-23,7-12 21.40-34,13-18 22.34-30,9-13 23.30x19,13x24. 24.41-37,6-11. 25.45-40,11-17. 26.39-34. Etc. om tot winstkansen te kunnen komen. In de partij was het gelijk gebeurd met wit na: **17..17-21! 18.29x20,15x24. 19.26x17, 12x21. 20.45-40,27-31. 21.36x27,21x23.** waarna zwart dan ook de partij won.

Voor dit rustige plan van zwart uit de partij Meindert Verkaik - Henk Kleinrensink is nog het meeste te zeggen want de witspeler liep niets vermoedend een schijfverlies op, gebaseerd op de principes die zo kenmerkend zijn in deze opening.

Een idee is het verder om na 11.25x34,11-16. 12.42-37,1-7. 13.37x28,17-21! 14.26x17, 12x21 te spelen wit dwingend tot de zet 15.28-23,7-12. met spannend spel. Maar het moet gezegd worden dat de omstandigheden voor wit nu aanzienlijk gunstiger dan zijn dan bijvoorbeeld de stand uit de partij Laura Timmerman - Olga Baltazhy, World cup 2013 waarin wit nog 2 randschijven had op 25 en 35 en zwart op veld 24 stond.

Weer een totaal andere verdediging die is gespeeld is het volgende :

1.34-30,20-25. 2.32-28,25x34. 3.39x30,16-21. 4.31-26,21-27. 5.30-25,11-16. 6.26-21, 17x26. 7.28-22,27-32. 8.38x27.

Zo ging het in de partij Bjorn Winkel - Boudewijn Derkx, clubcompetitie 2001:

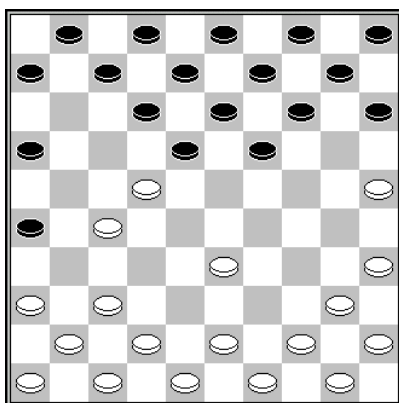

diagram 13

8..18-23. 9.33-29,23x34. 10.40x29,15-20. 11.44-39, 19-23. 12.29x18,12x23. 13.42-38,20-24. 14.47-42, 14-19. 15. 37-31,26x37. 16.42x31,10-14. 17.41-37, 5-10. 18.46-41, 10-15 19.45-40,14-20 20.25x14,19x10 21.40-34,13-19. 22.34-30,15-20. 23.30-25,10-15. 24. 25x14,9x20. 25. 37-32,4-9. 26.41-37,8-12. 27.39-33, 9-14. 28.33-28,7-11. 29.43-39,12-17. 30.39-34,2-8. 31. 49-44,8-13. 32.48-42, 3-9. 33.44-40,23-29. 34.34x23, 24-30. 35.35x24,20x18 .36.28-23? (Wit denkt zich nu te kunnen bevrijden. Hij had hier 36.50-44 moeten spelen.) **36..17x28! 37.23x12,28-33. 38.38x29,11-17. 39. 12x21, 19-23. 40.29x18,13x22. 41.27x18,16x47.** en wit gaf het op een paar zetten later.

Het is speelbaar met wit want er zit geen geforceerd verloop na 26-21,17x26, 28-22,27-32,38x27 voor zwart in. Maar of deze speelwijze navolging verdient voor wit is wat anders hoewel het voor zwart ook lastig om dit goed aan te pakken.

Na **1.34-30,20-25. 2.32-28,25x34. 3.39x30,16-21. 4.31-26,21-27.** kan wit eerst ook **5.37-32, 11-16. 6.32x21,16x27.** spelen (in plaats van 5.30-25 of 5.30-24,19x30. 6.35x24) Na 7.30-25 kunnen dan na 7..7-11. 8.44-39,18-23. 9.42-37,23x32. 10.37x28,19-24. weer de varianten op het bord komen die we al zagen.

Spelen we na **7..7-11.** de zet **8.41-37** dan zijn we in een stand beland die niet alleen uit de 1.34-30,20-25. 2.32-28,25x34. 3.39x30,16-21. komt maar voornamelijk uit een totaal andere opening namelijk: **1.32-28,17-21 2.37-32,11-17 3.41-37,7-11 4.34-30,20-25 5.31-26,25x34 6.39x30,21-27 7.32x21,16x27 8.30-25** (of uiteraard 1.32-28,16-21 2.31-26,11-16 3.37-32, 7-11. 4.34-30,20-25. 5.31-26,25x34. 6.21-27. 7.32x21,16x27. 8.30-25) en tevens uit de

1.32-28,18-22. 2.37-32,12-18. 3.41-37,7-12. 4.34-30,20-25. 5.31-26,25x34. 6.39x30,22-27 7.32x21,16x27. 8.30-25 opening.

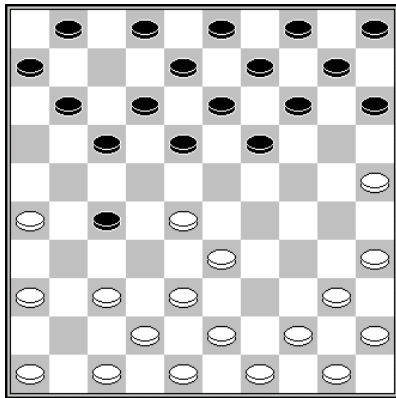

diagram 14

En ook in deze stand zagen we weer een aantal dezelfde fouten die we ook in de 1.34-30,20-25. 2.32-28,25x34. 3.39x30,16-21. opening zagen. Zo waren er weer een aantal witspelers die na **8..11-16 9.37-31?** speelden om na **9..17-21! 10.26x17,12x21 11.31x22,18x27** erachter te komen dat ze altijd een schijf gingen verliezen: o.a. Meint de Vries - Paul Germain, clubcompetitie 1994.

Wiel Okrogelnik raakte tegen Leen de Rooij, onderlinge Treebeek 1972 een schijf kwijt na **8..19-24. 9.37-31, 1-7. 10.31x22,18x27. 11.43-39,11-16. 12.48-43?**

(Hier moest Wiel 12.28-23 spelen om schijfverlies te voorkomen maar makkelijk staat hij natuurlijk allerminst.) **12..14-20! 13.25x14,9x20. 14.40-34,17-21! 15.26x17,12x21. 16. 44-40,27-31. 17.36x27,21x23.** en verloor later dan ook de partij.

Ook niet slim was het van de witspeler E.Veenstra tegen Martin Rouw, kamp. van Overijssel 1996 om na **8..11-16 9.37-32,18-23 10.32x21,16x27** nu **11.47-41?** te spelen. Na **11..23x32 12.42-37,12-18 13.37x28,18-23 14.48-42,23x32 15.42-37,13-18 16.37x28,18-23 17.44-39, 23x32 18.41-37** (Zwart dreigt ook met de ruil 15..17-21. 16.26x 17,27-31 etc.) **18..32x41**

19.46x37,17-22. was hij een houtje kwijt. Deze variant betekent tevens dat als in de laatste diagramstand schijf 42 op veld 41 staat (In de opening zwart na 1.34-30,20-25 2.32-28,25x34 3.39x30,16-21. 4.31-26,21-27. 5.30-25,11-16. 6.37-32,7-11. 7.32x21,16x27. zou 8.42-37 op zich geen gekke zet zijn) zwart met **8..11-16! 9.37-32 (of ?),18-23! 10.32x21,16x27.** deze schijfwinst kan afdwingen.

Natuurlijk had hij 11.46-41 moeten spelen om te proberen zijn schijf te behouden maar ook dan moet wit nog steeds oppassen zoals Bas Baksoellah met zwart tegen Jan Schijff, clubcompetitie 2010 liet zien :

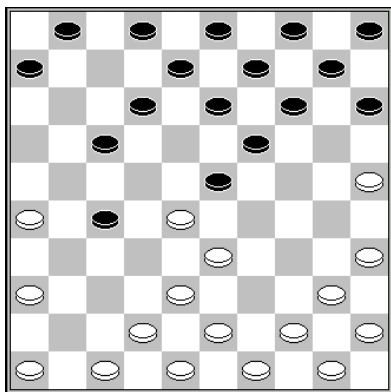

diagram 15

11.46-41,23x32 12.42-37,6-11 13.37x28,11-16 14.44-39?
 (Hier moet 14.33-29! om na 14..17-21 15.26x17,12x21
 16.38-32,27x38 17.43x32 te kunnen doen.) **14..19-24!**
15.50-44? (Hier had wit maar 15.28-23 moeten spelen,
 hoe gevaarlijk het ook is.) **15..14-20!** **16.25x14,9x20.**
17.40-34,17-21! **18.26x17,12x21.** **19.48-42,4-9.** **20.**
42-37, 27-32. **21.38x27,21x23.** en de schijfwinst was
 voor de zwartspeler binnen.

In de partij Iwan Fung - Henk Grotenhuis ten Harkel,
 Hoogeveen open 2018 leek Henk een soortgelijke winst
 te halen na:

11.46-41,23x32 12.42-37,13-18 13.37x28,18-23 14.48-42,23x32 15.42-37,6-11 16.37x28,
11-16 17.44-39? (Ook nu is 17.33-29! noodzakelijk.) **17..19-24!** **18.40-34,17-21!** **19.26x17**
,12x21 20.45-40,27-31? **21.36x27,21x23** om er achter te komen dat na 22.34-30!,14-19 23.
 25-20!,23-29. 24.30-25! en nu 24..9-14. 25.20x9,3x14. 26.33-28 en op de volgende zet
 27.39-34 = of 24..9-14. 25.20x9,3x14 . 26.25-20!,8-12. 27.50-45!,12-18. 28.40-34,29x40
 29.20x29 = en ook na 24..10-14 is meteen 25.50-45!,1-7 26.40-34,29x40 27.20x29 =
 en tenslotte 24..19-23. 25.41-37!,9-14. 26.20x9,3x14. 27.47-41!,1-7. 28.33-28!,23x32.
 29.37x28 en aansluitend 30.39-34 zwart niet meer wint.

Henk had niet meteen de schijfwinst moeten pakken met 20..27-31? maar eerst de wachtzet
 20..8-13! moeten doen om na 21.50-45,2-8. 22.46-41,14-20! 23.25x14,9x20. te spelen
 waarna wit niet meer aan schijfverlies kan ontkomen. In de partij speelde Henk na
22.34-30!,23-28. 23.30x19,14x23. 24.33x22. waarna de partij later remise liep.

Had daarentegen Iwan Fung 20.50-44 gespeeld dan had zwart een schijf gewonnen met
 20..14-20! 21.25x14,9x20. bijvoorbeeld: 22.34-29,27-31! 23.36x27,21x34. 24.39x19,4-9.
 25.45-40,9-13. 26.40-34,13x24 27.34-30,3-9 28.30x19,9-13 29.43-39,13x24 30.39-34 etc.

In de partij Rudolf Swab - Marcel de Vries, clubcompetitie 2017 zagen we niet alleen een
 andere speelwijze van zwart van wat we tot nu toe hebben gezien maar tevens al snel een
 leuke combinatie namelijk na : **8..19-24.**

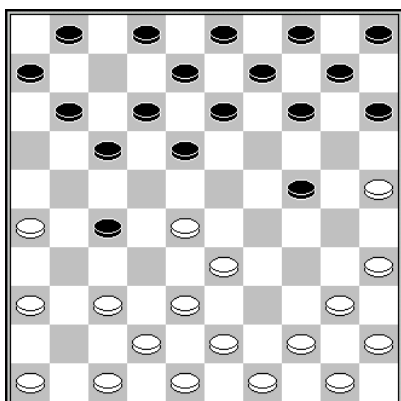

diagram 16

9.37-32,11-16. 10.32x21,16x27. 11.44-39,18-22. 12.
39-34,1-7. 13.42-37?,27-32! 14.38x18,12x41. 15.46x37
24-30. 16.35x24,14-20. 17.25x14,10x28. met maar
 liefst 2 schijven winst. Nu was in de stand na 12..1-7.
 ook de zet 13.49-44? verboden en wel door de damzet
 13..24-30! 14.35x24,27-31. 15.36x18,12x32. 16.
 38x27, 14-20. 17.25x14,9x49 +

Verder is de zet 13.46-41 niet aantrekkelijk wil hij op
 winst spelen want dit maakt de remiseafwikkeling
 mogelijk met:

13..24-30. 14.35x24,27-31. 15.36x18,12x32. 16.38x27,14-20. 17.25x14,10x28. 18.27-22,
 28-33. 19.22x11,6x17. 20.50-44. en wit wint de schijf terug.

Daarom had wit maar het beste het povere 13.33-29,24x33. 14.28x39. kunnen spelen.

In de partij Frans van Eenennaam - Gerard de Groot, onderlinge Den Haag 1999 ging het na **8..19-24. 9.37-32,11-16 10.32x21,16x27 11.44-39,18-22** verder met **12.40-34,13-18 13.34-29,1-7. 14.29x20,15x24. 15.39-34,7-11. 16.34-29,10-15. 17.29x20,15x24. 18.45-40, 5-10. 19.40-34,14-19. 20.50-45,8-13. 21.45-40,9-14.** (Er dreigde 22.38-32 met dam. Deze dam had zwart er niet uit kunnen halen door nu 21..10-14? te spelen. Wit speelt dan toch "gewoon" 22.34-29 en na 22..14-20. 23.25x23,2-7. 24.29x20,18x29. 25.33x24,22x33. 26.38x29,9-14 27.20x18,12x45. 28.49-44. blijkt de doorbraak te duur te zijn, na 28..45-50. 29.26-21!, 50x20. 30.21x1. heeft wit een eindspel met 2 schijven meer. De partijzet is er op gebaseerd dat nu op 22.34-29. zwart plakt met 22..27-32. 28.29x9,32x23. met goed spel.

22.36-31,27x36. 23.34-29. (Wit had nog kunnen afwijken van het partijverloop door nu 23.26-21,17x26 24.28x8,3x12 25.34-29,24-30 2 6.35x24,19x30 27.25x34 = te spelen. Maar ook met het partijverloop is niks mis. Alleen zal de witspeler ongelooflijk gaan knoeien.)

23..3-9. 24.29x20,19-24. 25.20x29,17-21. 26.26x19,14x45. 27.28x17,11x22. 28.38-32. (Niet fout maar waarom niet 28.49-44 zwart dwingende dam te halen met 28..45-50 met daarna 29.44-40,50x28. 30.42-37,28x41. 31.46x37. met gelijkspel.)

28..18-23 29.49-44,45-50 30.43-39? (Dit is een regelrechte blunder van wit. Wit had nog remise kunnen maken via 30.32-28!, 23x32 (of ?). 31.33-29,50x24. 32.42-38,24x42. 33. 48x17 enz.) **30..50-45. 31.33-28,22x33. 32.39x19,45-12. 33.32-27,12-17.** en wit gaf op.

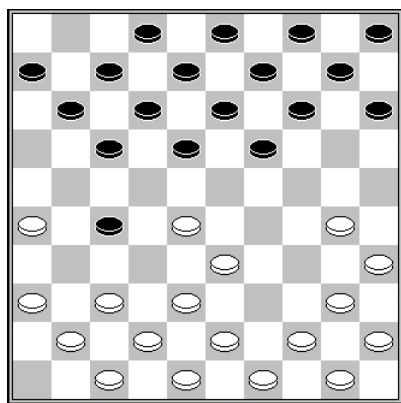

diagram 17

In deze stand zijn beide kleuren een zet verder dan in diagram 9 en komt voort uit de opening **1.32-28,18-22 2.37-32,12-18 3.41-37,7-12 4.46-41,1-7 5.34-30,20-25 6.31-26,25x34 7.39x30,22-27 8.32x21,16x27 9.30-25**

Ook hier zien we weer talloze slachtoffers die na 9..11-16. het foute 10.37-31? speelden volgens Turbodatabase.

Een fraaie slagzet haalde Theo Voorspuy met zwart uit tegen Frans Coenen, Nijmegen 1988 :

9..11-16. 10.37-32,18-23. 11.32x21,16x27. 12.42-37,23x32. 13.37x28,13-18. 14.47-42, 18-23. 15.42-37,23x32. 16.37x28,12-18. 17.41-37?,27-31! 18.36x27,18-22. 19.27x18, 17-21. 20. 26x17,8-12. 21.17x8,3x41 +

Had de witspeler bijvoorbeeld 17.48-42 gespeeld dan was er nog niets aan de hand geweest. Ondanks dat de zwartspeler in de vorige partij won is het schema dat we al eerder hebben gezien hebben namelijk **9..11-16! 10.37-32,7-11. 11.32x21,16x27. 12.44-39,18-23! 13.42-37,23x32. 14.37x28,19-24!** kansrijker voor zwart om winst of voordeel te halen.

Dit gebeurde er in de partij Frans Groot - Han Borgman, clubcompetitie 1997: **15.40-34, 11-16 16.34-29!,2-7!** (Na gelijk 16..17-21. 17.26x17,12x21 18.29x20,15x24 kan wit goed 19.28-23 spelen.) **17.29x20,15x24. 18.45-40? 7-11?** Hier had 18..10-15! winst opgeleverd gebaseerd op 19.40-34,17-21! 20.26x17,12x21. 21.25-20 (of ?),14x25. 22.28-23,7-12 (Aan 22..13-19. 23.23x14,9x20. 24.34-30,25x34. 25.39x19,5-10. 26.41-37,4-9. 27.37-31!,27-32 28.38x27,21x32. 29.47-42 heeft zwart niets.) 23.23-19,24-30 24.35x24,12-18! (Verhinderd 25.41-37? door 25..18-23! 26.19x28,27-32. 27.38x27,21x41. met winst.) 25.50-44,4-10!

(Het belang van 25..4-10. boven 25..5-10. zien we zo.) 26.44-40,9-14. 27.40-35,14x23. 28.34-30,25x34. 29.39x30,23-29. 30.24-19,13x24. 31.30x19,21-26! 32.33x24,15-20. 33.24x4, 5-10. 34.4x31,26x46. met een winnende dam voor zwart.
Later zou de zwartspeler wel een schijf en de partij winnen.

Was de zet 18.45-40? bij goed spel fout, ook met de zet 18.50-44 komt wit in de problemen.

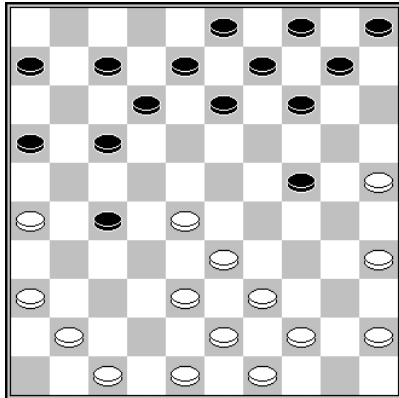

diagram 18

Zwart forceert nu schijfwinst na bijvoorbeeld 18..10-15!
19.48-42,14-20! 20.25x14,9x20. 21.44-40,17-21! 22.
26x17,12x21. etc. Na 18.50-44,10-15! moet wit daarom
19.28-23 spelen gesteund door het feit dat na 19..14-20?
20.25x14,9x20. 21.23-19,24-29. 22.33x24,20x29. 23.
45-40,13x24. 24.39-34. zwart dit niets oplevert.

Wel heeft wit een probleem in het volgende :
19..7-11. 20.47-42? of 20.48-42?,13-18! 21.33-29,
24x33. 22.38x29,4-10! +.

Wits enige verdediging is daarom na 18.50-44,10-15! 19.28-23,7-11. is 20.44-40!
Op 20..13-18 heeft wit dan 21.41-37!,18x29. 22.37-31!,17-22 (of ?) 23.26-21 als redding
en na 20..14-20 21.25x14,9x20 kan weer 22.23-19 met gelijkspel. Vandaar dat zwart nu een
plan uitvoert wat we nog niet eerder hebben gezien namelijk: 20..17-21! 21.26x17,11x22.
met de dreiging 13-19 op de volgende zet. Het enige wat wit hier tegen kan doen is nu 22.
23-19!,14x23. 23.25-20. met de bedoeling om na 23..23-29. 24.40-34,29x40. 25.20x29
te spelen. Na 23.25-20 kan daarom volgen 23..24-29. 24.33x24,16-21 25.40-34,21-26 26.
41-37,13-18! 27.48-42,5-10. 28.34-29,23x34. 29.39x30,10-14. 30.30-25,6-11. en het mag
dan materieel nog gelijk staan, het staat buiten kijf dat zwart veel beter staat. Een voorbeeld :

31.45-40,12-17. 32.40-34,18-23. 33.34-30,11-16. 34.43-39 (Een leuke combinatie is er na
34.37-32,8-12. 35.32x21,16x27. 36.42-37?,14-19! 37.24x13,15x24. 38.30x28,22x31 etc.)

23-28. 35.39-34,17-21. 36.49-43,8-13. 37.43-39,13-18. 38.38-32,27x38. 39.42x33,21-27.
40.47-42,3-8. 41.34-29,8-12. en nu volgt er op de ruil 42.39-34,28x39 . 43.34x43,14-19!
44. 24x13,15x33. 45.30-24,18-23 +
en op 42.42-38,27-31! 43.36x27,22x42. 44.33x13,42x44. met winst.

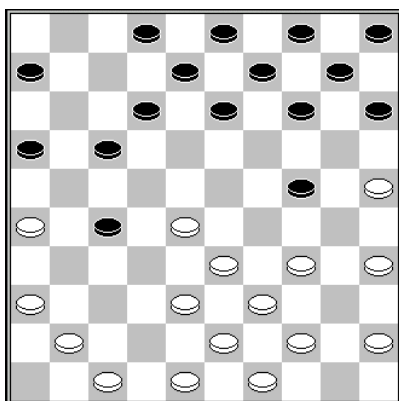

diagram 19

Na **15.40-34,11-16. 16.50-44?**
is het weer duidelijk hoe zwart kan winnen namelijk
door
**16..17-21! 17.26x17,12x21. 18.44-40,14-20! 19.
25x14, 9x20.** zoals in de partij Niek Smeitink - Niek
Kloppenburger, kamp. van Nederland aspiranten 2005
gebeurde. Er volgde nog:

20.34-30,13-18. 21.30x19,27-31. 22.36x27,21x14.
met schijf en later partijwinst, een wending die we al
eerder zagen.

PETER DE HEK WINT RAPID-TOERNOOI HARDINXVELD-GIESSENDAM

door AK.

Op zaterdag 18 december 2021 organiseerde Wim Verschoor een Rapid-toernooi in Hardinxveld-Giessendam. Het laatste damtoernooi had maar een matige bezetting van slechts vier deelnemers, die elkaar allemaal een keer troffen. Nadat Wim van mij had gewonnen en Ad en Peter remise hadden gespeeld, leek Wim na twee ronden de toernooiwinst al binnen te kunnen halen. Hij leek op winst te staan tegen Peter en ad verloor van mij. Maar Peter won de partij nog van Wim en won ook van mij, waardoor hij eerste werd. Ad klopte Wim en werd tweede. Na enkele herkampen met Wim werd ik derde.



	<u>18.12.2021</u>	<u>1</u>	<u>2</u>	<u>3</u>	<u>4</u>	<u>Punten</u>	
1	Peter de Hek	X	1	2	2	5	
2	Ad de Hek	1	X	0	2	3	
3	Anton Kosior	0	2	X	0	2	4
4	Wim Verschoor	0	0	2	X	2	2

In de tabel de uitslagen en eindstand.
Foto's bij dit artikel zijn van mijn hand.
Hier nog enkele fragmenten.

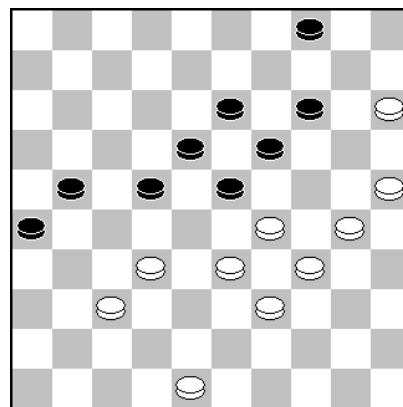

Wim Verschoor – Anton Kosior

Nadat ik in de opening al in een "1 om 2" was gelopen, kreeg ik compensatie en bereikte zelfs deze remisestand.

Wim moet spelen en heeft maar één serieuze zet. En wel **29-24.**

Maar had daarna een fraaie finesse achter de hand. Er volgde dus:



**1.29-24 22-28. 2.33x22 18x38.
3.24-20 4-9!**

Ook remise geven:

3...38-43. 4.20x29 43-49. 5.25-20,
21-27. 6.30-24 19x30. 7.34x25,
4-10. 8.15x4 49-43. 9.4x36 43x46
met een standaard remise.

3...23-28. 4.20x18 21-27. 5.18-12,
27-32. 6.34-29 32x41. 7.39-33,
28x39. 8.30-24 19x30. 9.25x32,
41-46. 10.32-27 46-41. 11.27-22
26-31. en het loopt remise.

Maar niet: **3...23-29?**

Deze verliest na: 4.20x18 29x40. 5.30-24 19x30. 6.25x45 21-27. 7.18-13 38-43. 8.13-9!!,
43x34. 9.15-10!! 4x15. 10.9-4 26-31. 11.37x26 27-32. en bijvoorbeeld 12.4-22. enz.

4.39-33 38x40. 5.30-24 19x30. 6.25x45 14x25. 7.15-10 13-19?

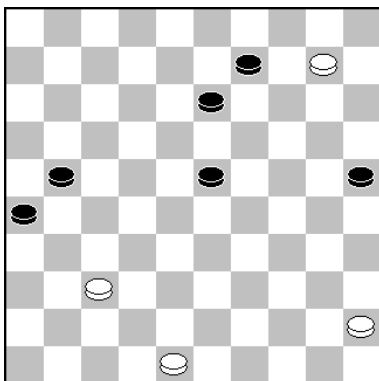

13-19?

Dat ik niet scherp was, werd hier nog eens benadrukt.
Immers van alle speelbare zetten verliest alleen het schijf
13 spelen. Alle **vier** zetten leveren remise op. Het beste is:

7...21-27! 8.10-4 (Op 8.10-5 13-19. 9.5-10 9-14. 10.
10-15 27-32. 11.37x28 23x32. met remise.) 8...27-31
(ook 23-28 is goed) 9.4-10 31x42. 10.48x37 13-19.
11.45-40 9-14. 12.10-15 23-28. 13.40-34 19-23. 14.
15-24 26-31. 15.37x26 28-32. en wit kan niet winnen.

Ook goed is: **7...23-28.** 8.10-5

(Op 8.10-4 28-33. 9.4-10 21-27. 10.48-43 27-31. 11.10-15, 31x42. 12.15x47 26-31. 13.
47-41 13-18. 14.43-39 18-23. 15.41x3 31-37. 16.39-34 37-42. 17.3-17 42-48. met remise.
Na 18.17-39?? 25-30! 19.34x25. en zwart wint zelfs nog.)

8...28-32. 9.37x28 26-31. 10.28-22 25-30! De enige weg! **A)** 11.45-40 13-18. 12.22x4,
30-35. 13.4x36 35x44.

B) Op 11.5-28 30-34. 12.48-43 31-36. 13.28-46 34-40. 14.45x34 21-26. 15.34-30 13-19.
16.46x3 36-41. 17.30-25 41-47. 18.22-18 26-31. 19.3-14 47-29. 20.18-13 29-34. 21.43-38,
34-29. 22.38-32 31-36. 23.32-27 *Zie analysediagram!* 29-24!

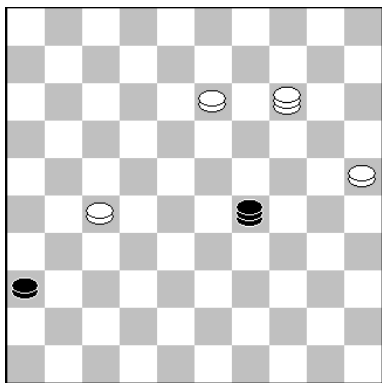

Analysediagram

(en niet direct achter schijf 27 lopen, wegens het wonderschone:

23...29-38. 24.14-32! 38-49. 25.13-8!! en wit wint wel!)

24.13-9 24-38. 25.27-22 38-33. 26.22-18 33-29. 27. 18-13 29-24. 28.14-19 24-35. met remise.

Op 7...23-29 kan volgen: 8.10-4 29-34. 9.48-43, 21-27. 10.4-15. en zwart kan de remise uitzoeken.

Ten slotte op 7...25-30. 8.10-5

(Op 8.10-4 30-34. 9.4-10 13-19. 10.10-15 9-14. 11.15-38 34-39. 12.38x16 39-44. 13.45-40, 44x35. 14.16-7 23-28. 15.48-42 28-33. 16.7-11 14-20. 17.11x44 19-24. 18.42-38 24-29. 19.38-32 29-34. 20.32-28 34-40. 21.44-50 40-45. 22.28-23 35-40. en remise.)

8...13-19. 9.5-10 9-14. 10.10-15 30-34! 11.15-42 21-27. 12.42-29 27-32. met remise.

Partij: 8.10-4 9-14. 9.4-22. en Wim won probleemloos het afspel.



Ad de Hek

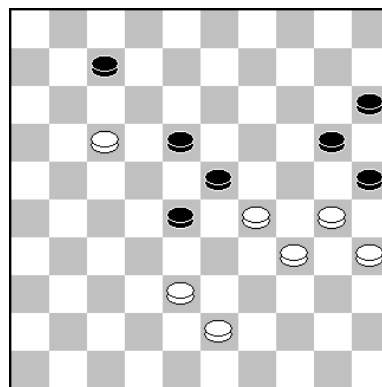

Anton Kosior

Ik kreeg een kansrijke stand op het bord, maar Ad leek regelrecht remise te maken met:

1...20-24! 2.29x20 15x24.

Natuurlijk niet enkel slaan, wegens: 2...25x14? 3.17-12 7-11 . 4.12-8. en zwart kan opgeven

3.30x19 23x14. 4.43-39. Geen 17-12?? wegens de plakker 25-30!

18-22. Ook 18-23 en 14-20 geven remise.

Verloren is: 4...14-20? 5.17-12! 28-33. 6.39x28 18-23. 7.28x19 7x18. 8.38-32 18-22. 9.19-14 (Ook 19-13 wint) 20x9. 10.35-30 9-13. 11.30-24 13-18. 12.34-29 22-27. 13.32x21 18-22 14.29-23. Uit.

5.38-33 22x11. 6.33x22 7-12. 7.34-29 14-20. 8.29-23 20-24. 9.22-18 12-17. 10.18-13 17-21
11.13-9. Zie diagramstand! 21-27!

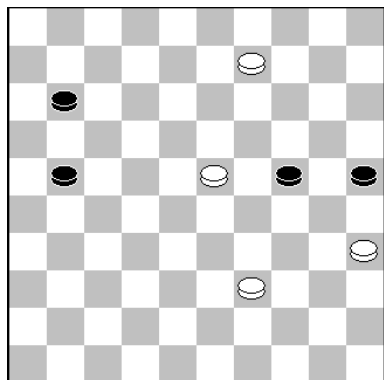

21-27!

Ad mocht hier niet de dubbele vang in zijn stelling vlechten met: 11...11-17? Want dan mag wit geen dam halen, maar winnen wel: 39-33, 39-34 en 2 3-18!

Op dam halen met 12.9-3? volgt: 21-26. 13.3x21 26x17 14.23-18 17-21. 15.18-13 21-27. 16.13-9 27-32. 17.9-4, 32-37. 18.4-15 24-30. 19.35x24 25-30. 20.24x35 37-41. met remise.

12.9-3. Natuurlijk geen 9-4? wegens 11-17-22 met 1-1.

27-31? Hier maakte Af zijn beslissende fout. Remise geeft alleen: 12...27-32! en wit kan nooit meer winnen.

Na: **13.3-26! 31-36. 14.26-37 11-17. 15.23-18.** enz. was de stand verloren. Uiteindelijk viel Ad zijn vlag in een verloren positie.

In de derde ronde verzaakte ik terug te ruilen, waarna ik altijd een schijf moest inleveren bij Peter. Daar wist hij wel raad mee en won de partij. Ad won van Wim, waarna na twee sneldampartijen de stand 2-2 was. Uiteindelijk wist ik Wim te vloeren.

 Nu nóg betere service!

Batterijservice

Bij aankoop van een horloge wordt de batterij levenslang vervangen!

U kunt bij ons óók terecht voor reparaties van sieraden, horloges en klokken.
Hét adres voor nóg betere service en kwaliteit!

Openingstijden: maandag van 13.00 - 17.30 uur, dinsdag tot en met vrijdag van 9.30 - 17.30 uur
en zaterdag van 9.30 - 17.00 uur.

Van Oldenbarneveltplein 7 • Dordrecht • Tel. 078 - 617 55 07

VERVOLG PERSOONLIJK DAMKAMPIOENSCHAP ZUID-HOLLAND-ZUID.

door AK.

Op donderdagavond 27 januari 2022 werd de vierde ronde afgewerkt. Hier een verslag.

Anton Kosior	-	Mari Dame	2-0	27-01-2022	1.37/1.38
1.31-26 19-23		15.40-35 15-20	29.43-39 7-12		43.34-29 14-20
2.36-31 14-19		16.44-40 20-24	30.49-43 12-17		44.30-25 19-23
3.41-36 10-14		17.30-25 16-21	31.33-28 8-12		45.25x14 23x34
4.46-41 5-10		18.50-44 21-26	32.38-33 9-14		46.14-10 1-6
5.31-27 17-22		19.33-29 24x33	33.42-38 14-20		47.33-29 34x23
6.32-28 23x21		20.39x28 2-8	34.34-30 20-25		48.27-22 18x27
7.26x28 19-23		21.44-39 12-17	35.47-42 25x34		49.21x32 12-18
8.28x19 14x23		22.39-33 17-22	36.39x30 3-9		50.48-43 23-29
9.35-30 10-14		23.28x17 11x22	37.45-40 9-14		51.42-37 29-34
10.30-25 14-19		24.32-27 22x31	38.40-34 6-11		52.43-39 34x43
11.25x14 19x10		25.36x27 14-20	39.27-22 18x27		53.38x49 24-29
12.37-32 10-14		26.25x14 9x20	40.32x21 23x32		54.35-30 17-22
13.41-37 13-19		27.40-34 4-9	41.38x27 11-16		55.10-4 16-21
14.34-30 8-13		28.37-32 20-24	42.43-38 13-18		56.32-28 22x33
					57. 4x39



Foto: Anton Kosior

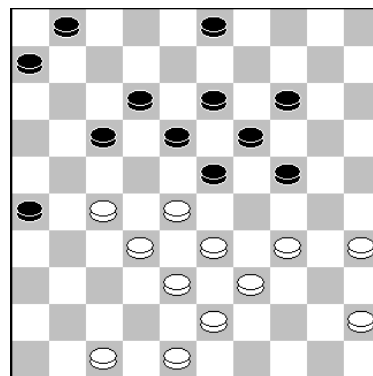

33. ..., 14-20.

Er stond nu een spannende stand op het bord en beide spelers moesten nu behoorlijk wat uitrekenen en beslissen. Na de partijzet heeft wit wel voordeel. Sterker is hier:

33...6-11! 34.34-30.

(na 34.34-29 23x34. 35. 39x30, 18-23. is de stand min of meer in evenwicht.)

34...3-8. 35.39-34 **A**) 35...11-16. 36.47-42 17-22. 37.28x17 12x21. 38.33-28. en de stand is geheel in evenwicht. Een mogelijkheid is hier: 26-31. 39.27x36 1-7. 40.30-25 7-12. 41.32-27.

(Of 41.36-31 21-27. 42.31x22 18x27. 43.32x21 16x27. 44.45-40 23x32. 45.34-29 24x33. 46.38x29. en het loopt remise)

41...23x32. 42.34-29 24x33. 43.38x29 32-37. 44.42x31 21x32. 45.29-24 19x30. 46.35x24, 12-17. 47.43-38 (of 45-40) 32x43. 48.48x39 16-21. 49.39-33 17-22. 50.45-40 8-12. 51. 40-34. met remise.

B) Op 35...23-29? 36.34x23 18x29. wint: 37.28-23! 19x39. 38.30x10 39-44. 39.10-4 13-19. 40.4-10 19-24. 41.43-39 44x42. 42.47x38. enz.

C) Geen 35...1-6? wegens: 36.27-22 18x27. 37.32x21 23x32. 38.38x27 13-18. 39.34-29!, 14-20. 40.43-39!! 11-16. 41.27-22 17x28.

(Op 41...18x27. 42.21x32 12-18. Ook andere zetten verliezen voor zwart. 43.30-25 8-12. 44.25x23 26-31. 45.29x20 18x27. 46.20-14. en wit wint.)

42.33x2 24x44. 43.2x15 16x27. 44.30-24 44-50. 45.24-19. en wit wint de partij bij goed spel.

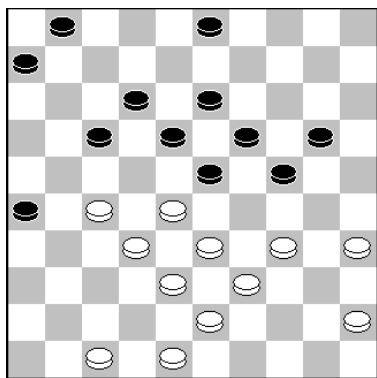

34.34-30.

Ook nu levert 34.34-29 23x34. 35.39x30. wit niets op.
Zie: 20-25. 36.28-23 19x39. 37.30x8 39-44. 38.43-39 44x42. 39.48x37 18-23. 40.27-21.

(Op 40.8-2 17-21. 41.27x16 1-7. 42.2x11 6x17. 43.32-27 12-18. 44.45-40 3-8. 45.37-32 8-12. 46.47-41 23-28. 47. 32x23 18x29. 48.40-34 29x40. 49.35x44 17-21. met 1-1.)

40...12-18. 41.21x12 18x7. 42.8-2 6-11. 43.2-13 3-8. 44.13x2 11-16. 45.2x11 16x7. met remise.

35.47-42. Groot voordeel geeft ook:

35.27-22 18x27. 36.32x21 23x32. 37.38x27 25x34. 38. 39x30 1-7. 39.45-40 3-9. 40.33-28 13-18. 41.43-38 26-31. 42.27x36 17x26. 43.38-33 6-11. 44.40-34 19-23. 45.28x19

, 24x13. 46.30-24 11-17. 47.35-30 9-14. 48.33-28 17-21. 49.34-29 12-17. 50.28-23 7-12. 51.30-25 21-27. 52.47-42, 27-32. 53.42-37 32x41. 54.36x47 26-31. 55.24-20 31-37.

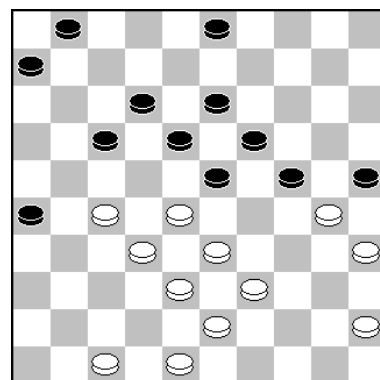

56.20x9 13x4. 57.23-19 17-22. 58.19-14 22-27. 59.25-20, 27-31. 60.20-15 31-36. 61.14-10 37-41. 62.10-5 41-46. 63.48-42 12-17. 64.29-24 18-23. 65.5x11 en bij goed spel loopt het remise.

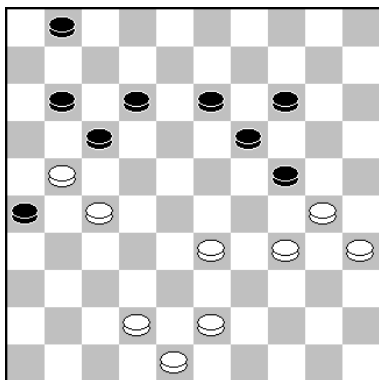

41. ..., 11-16?

In lichte tijdnoed kiest Mari voor de verkeerde voortzetting.
De enige weg naar remise gaat als volgt: 41...13-18!

A) 42.43-39 14-20. 43.27-22 18x16. 44.30-25 26-31.
45.25x23 31-37. 46.42x31 12-18. 47.23x21 16x36.
48.34-30 36-41. 49.30x19 41-47. 50.33-28. enz.

B) Op 42.43-38 volgt: 14-20! 43.30-25. (Na 43.33-29,
24x33. 44.38x29 20-25. 45.29-24 17-22! 46.24x13 22x31.
47.13x22 26x28. 48.30-24 28-32. moet wit remise maken.)

43...1-7. 44.25x23 18x40. 45.35x44 17-22. 46.27x18
26x17. met remise.

42. ..., 13-18..

Ook 42...26-31. 43.27x36 16x27. verliest na 44.42-37 12-18.
45.34-29 14-20. 46.30-25 19-23. 47.25x14 23x34.

48.14-10 24-30. 49.35x24 34-40. 50.10-5 40-44. 51.48-43
17-21. 52.43-39 44-50. 53.24-20. (dreigt 39-34 en 20-14)
18-23. 54.5x32 50-45. 55.32-5 13-19. (op 45-7 volgt
33-29!) 56.5x32 45-12. 57.20-15. enz.

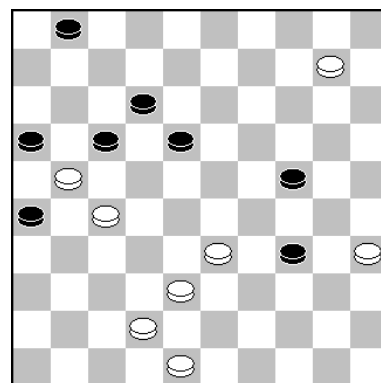
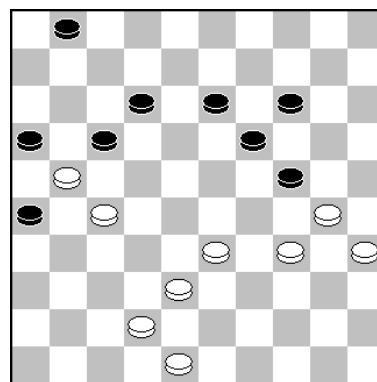

46. ..., 1-6.

Iets beter, maar ook verloren is:

46...26-31. 47.27x36 17x26.
48.10-5 24-30. 49.35x24 34-40

50.5-46 40-44. 51.24-20 1-7 of
?? 52.20-14 18-23. 53.46x19.
enz.

Foto: Anton Kosior

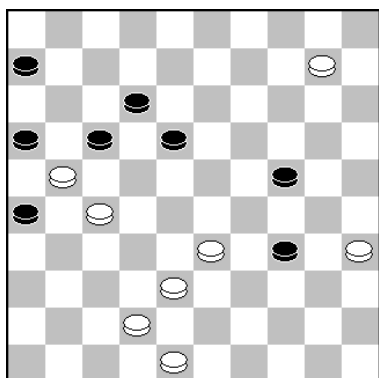

47.33-29.

Hier berekende ik de combinatie, maar aangezien ik net iets meer dan 1 minuut bedenktijd had voor vier zetten zag ik af van de combinatie:

47.27-22! 17x39. 48.48-43 39x37. 49.10-4 26x17.
(op 49...16x27 wint direct 50.4x17 26-31. 51.17-28. enz.)

50.4x19! (Ik zag dat ik geen 50.4x13? mocht slaan wegens: 12-18. 51.13x11 6x17. met remise.

50...17-22. en aangezien ik nog maar drie stukken over had en geen tijd om alles uit te rekenen zag ik hier van af. Maar het wint simpel met o.a.: 51.35-30 16-21. 52.30-24 21-26. 53.24-20, 26-31. 54.20-14 31-36. 55.14-9 12-18. 56.9-4 18-23. 57.19x11 6x17. 58.4-10. Uit.

Ook Mari moet a tempo zetten. Een betere verdediging is:

49...26-31 50.32-27! De enige weg naar winst in deze stand!
31x22. 51.10-4 12-18.

(Op 51...23-29. 52.4x36 29-34. 53.48-43 17-21. 54.42-37 24-30. 55.35x24 34-40. 56.24-19 40-45. 57.38-33 21-26. 58.19-14 12-17. 59.36-4 17-21. 60.14-10 26-31. 61.37x17 45-50. 62.43-39. en wit wint door overmacht.)

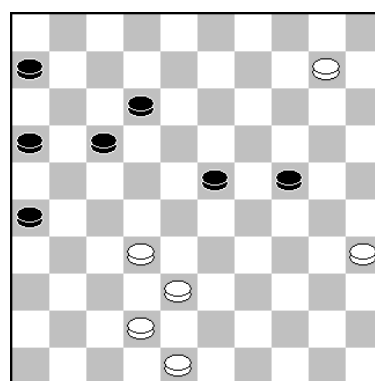

49. ..., 12-18.

52.4-10 24-29.

(Op 52...23-29. 53.10-23 29-34. 54.23x26 24-30. 55.35x24 34-40. 56.26-31. en wit wint.)

53.10x32 29-34. 54.38-33 17-21. 55.33-29 34x23. 56.32x10 21-27. 57.10-37. en wit wint.

50.48-43 23-29.

Op 50...24-29 wint: 51.32-28 23x32. 52.38x27 29-34. 53.42-38 34-39. 54.43x34 17-21. 55.38-33. (of 38-32) 21x32. 56.10-5. enz.

	Pers. Z.H.Z.:	Ptn.	Waarde		Ptn.	Waarde
1	Piet Trapman	92,5	33	12	Mari Dame	29,5 22
2	Anton Kosior	73,5	32	13	Martin Nederlof	26,5 21
3	Wim Kalis	60,3	31	14	Johan Stuij	24,5 20
4	Herman Meyer	59,5	30	15	Ratan Ganeshie	21,5 19
5	Theo Voorspuij	44,7	29	16	Arjen Kwakernaak	20,5 18
6	Cees Kentie	40,7	28	17	Corwin Vlot	15,5 17
7	Ton Maasland	40,7	27	18	Teus van Dijk	14,7 16
8	Simon Rompa	37	26	19	Klaas de Keijzer	12,7 15
9	Arie van Genderen	36,7	25	20	Djin Jharap	9,3 14
10	Jeroen Schakel	36,5	24	21	Wilco Stam	8,7 13
11	Radjan Gobardhan	35,3	23			

Teus van Dijk	-	Simon Rompa	0 - 2	27-01-2022	1. ./1. ..
1.32-28 18-23		16.37-31 24-30		31.32-28 11-16	46.28-22 17x28
2.38-32 12-18		17.35x24 19x30		32.36-31 26x37	47.33x22 20-24
3.43-38 7-12		18.28x19 17x37		33.42x31 12-18	48.26-21 13-19
4.49-43 1- 7		19.31x42 13x24		34.22-17 18-22	49.22x13 19x 8
5.31-27 20-24		20.26x17 11x22		35.17-11 16x 7	50.21-16 2- 7
6.36-31 15-20		21.40-35 20-25		36.28x17 13-18	51.27-22 8-13
7.34-30 10-15		22.50-44 24-29		37.31-26 4- 9	52.45-40 13-19
8.41-36 20-25		23.35x24 29x20		38.38-32 8-12	53.40-35 12-18
9.31-26 25x34		24.46-41 6-11		39.17x 8 3x12	54.22x13 19x 8
10.40x20 15x24		25.41-37 11-17		40.43-38 20-24	55.48-43 8-13
11.37-31 5-10		26.37-32 9-13		41.33-28 7-11	56.43-38 13-18
12.44-40 10-15		27.42-37 17-21		42.38-33 9-13	57.38-33 18-23
13.27-22 18x27		28.37-31 22-27		43.39-34 11-17	58.33-28 23x32
14.31x22 14-20		29.31x22 21-26		44.32-27 15-20	59.34-29 24x44
15.42-37 16-21		30.47-42 7-11		45.44-39 24-30	60.35x24



Foto: Anton Kosior

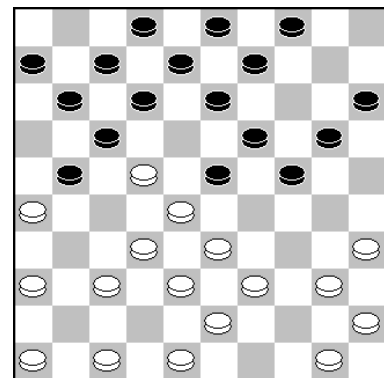

16.37-31?

Hier greep Teus mis en kon Simon simpel een schijf winnen. Goed is:

16.46-41 24-30. (Op 16...12-18. volgt: 17.40-34! 18x27. 18.36-31! 27x36. 19.28-22 17x28. 20.26x17 11x22. 21.34-29 23x34. 22.32x25 4-10. 23.39x19 13x24. en wit heeft iets voordeel.)

Op 16...4-10. kan volgen: 17.36-31 24-30. 18.35x24 20x29. 19.33x24 19x30. 20.28x19 17x28 21.32x23 13x24. 22.26x17 11x22. 23.50-44 of 38-33 en de stand is redelijk in evenwicht.)

17.35x24 20x29. 18.33x24 19x30. 19.28x19 17x28. 20.32x23 13x24. 21.26x17 11x22. 22.38-33 30-35. 23.50-44. en er is voor beiden niets aan de hand.

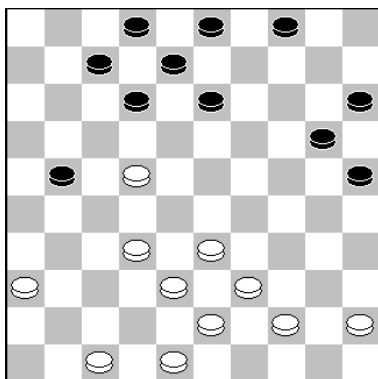

29. ..., 21-26?

En hier gaf Simon zijn schijfwinst terug.

Winnend is: 29...12-18! 30.47-42.
(Natuurlijk geen: 30.32-27?? 21x32. 31.38x27 13-19. 32.22x24 20x40. 33.45x34. en wit verliest kansloos.)

30...18x27. 31.42-37 8-12. 32.45-40 7-11. 33.40-34 11-16 en mocht wit al compensatie hebben, dan lijkt mij dat veel te weinig voor remise.

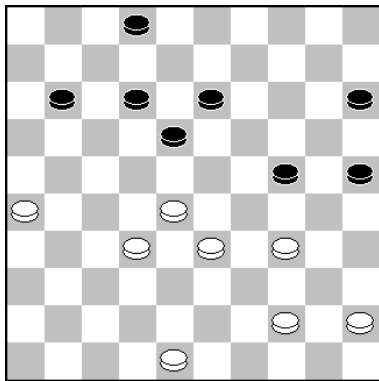

43...11-17.

De stand lijkt regelrecht remise te lopen. Simon gaat nog een winstpoging doen en liet:

43...25-30. 44.34x25 15-20. 45.25x14 13-19. 46.14x23, 18x27. na. Er kan bijvoorbeeld volgen:

47.45-40 11-17. 48.44-39 2-8. 49.39-33 17-21. 50.26x17, 12x21. 51.28-23 27-31. 52.40-34 31-37. 53.33-29 24x33. 54.23-19 37-41. 55.19-14 41-46. 56.14-9 8-13. 57.9x18, 33-38. 58.48-42 38x47. 59.18-12. met remise.



Foto: Anton Kosior

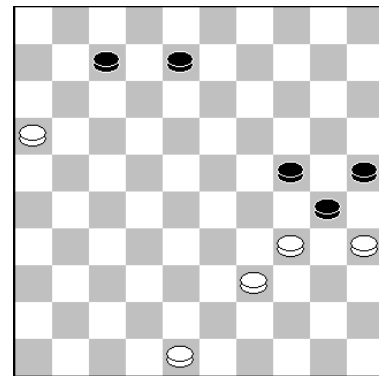

55.48-43??

En in deze potremisestand greep Teus mis en speelde hij zijn kroonschijf de verkeerde kant op, waarna Simon de stand wel in winst kon omzetten. Remise geeft hier:

55.48-42! 8-12. 56.42-37 12-17. 57.37-31 17-22. (Op 57...7-12 volgt: 58.31-26 12-18. 59. 26-21 17x26. 60.16-11 18-23. 61.11-7 26-31. 62.7-1 23-29. 63.34x23 31-37. 64.23-19 24x13 65.35x24. met remise.) 58.31-26 22-28. **A)** 59.26-21 28-33. 60.39x28 30x39. 61.21-17 39-44 62.35-30! 25x34. 63.17-11 34-40. 64.11x2 44-49. 65.2x44 49x40. 66.16-11 40-44. 67.11-6. met remise.

B) en geen 59.39-33? 30x39. 60.33x44 (Op 60.33x22 39-44. 61.35-30 24x35. 62.22-18 44-50 63.18-13 35-40. 64.13-9 50-6. 65.9-3 40-45. en zwart wint door overmacht.)

60...28-33. 61.26-21 33-38. 62.21-17 38-42. 63.35-30 25x34! 64.17-11. (Op 64.17-12 7x18. 65.16-11 42-48. 66.11-7 48-26. uit.) 64...42-48. 65.11x2 34-39. 66.2x43 48x50. uit.

Er waren slechts negen spelers aanwezig op 27 januari en dit waren de uitslagen :

Vierde ronde:	Teus van Dijk	-	Simon Rompa	0-2
	Johan Stuij	-	Ton Maasland	1-1
	Anton Kosior	-	Mari Dame	2-0
	Martin Nederlof	-	Piet Trapman	0-2

Jeroen Schakel had een vrije ronde. Op 24 februari staat de volgende ronde op het programma.

DAMKAMPIOENSCHAP VAN DORDRECHT 2021.

door AK.

Kees Oste	-	Anton Kosior	0 – 2	7-12-2021	0.27/0.24
1. 31-27 17-21		09.40x20 15x24	17.42x31 18x27	25.44-39 21-26	
2. 33-28 21-26		10.45-40 18-23	18.31x22 7-12	26.33-28 36-18	
3. 39-33 20-24		11.40-34 12-18	19.36-31 23-29	27.39-33 18-45	
4. 44-39 14-20		12.34-30 7-12	20.30-25 19-23	28.46-41 12-17	
5. 50-44 10-14		13.47-41 1-7	21.28x30 16-21	29.41-36 17-22	
6. 36-31 5-10		14.27-22 18x27	22.33x24 13-19	30.28x17 11x22	
7. 41-36 20-25		15.31x22 12-18	23.24x13 9x47	31.43-39 10-15	
8. 34-30 25x34		16.37-31 26x37	24.39-33 47-36	32.49-43 45-1	
				33.48-42 26-31	

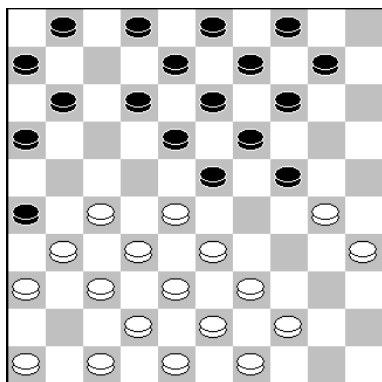

13.47-41.

Dit was een mindere zet van Kees, waardoor hij nadeel oploopt. Goed is hier:

13.27-22 18x27. 14.31x22. Er kan volgen: 10-15. 15.37-31 26x37. 16.42x31 14-20. 17.46-41 20-25. 18.41-37 25x34. 19.39x30 15-20. 20.47-42 4-10. 21.44-39 10-15. 22.30-25 11-17. 23.22x11 16x7. 24.25x14 9x20. 25.31-27 en wit heeft geen problemen.

19.36-31??

Het lijkt zet verwisseling met 41-37 en Kees wil zo snel mogelijk 27 bezetten. Maar nu volgde in de partij:

19...23-29!! 20.30-25?

Kees overzag de combinatieve damdreigingen en verloor nu snel de partij na:

19-23. 21.28x30 16-21. 22.33x24 13-19. 23.24x13 9x47.

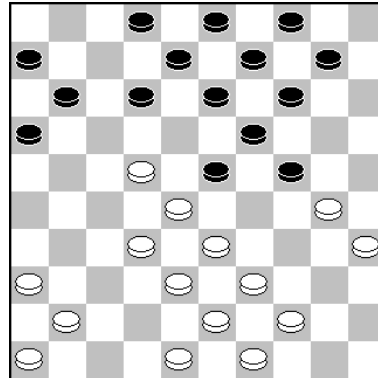

Goed is: 19.41-37 14-20. 20.30-25 10-15. 21.25x14 9x20. 22.44-40 12-17. 23.46-41 17-21. 24.40-34 21-26. 25.34-30 20-25. 26.22-17 25x34. 27.39x30 11x22. 28.28x17 15-20. 29.30-25 4-9. 30.25x14 9x20. 31.36-31 2-7. 32.31-27 7-11. 33.27-22 20-25.

(Geen 16-21?? wegens 49-44! enz.). 34.49-44 en de stand loopt remise. Bijvoorbeeld:

23-29. (of: 34...24-30. 35.35x24 19x30. 36.32-28 23x32. 37.38x27 13-19. 38.43-39 19-23. 39.41-36 8-13. 40.36-31 13-19. 41.17-12 11-17. 42.12x21 26x28. 43.33x22 30-35. 44.37-32, 19-24. 45.22-17 24-30. 46.17-12 6-11. 47.31-26 30-34. 48.39x30 25x34. 49.32-28 23x21. 50.26x6. met remise.)

35.22-18 11x22. 36.18x27 3-9. 37.44-39 29-34. 38.39x30 25x34. 39.43-39 34x43. 40.38x49, 19-23. 41.27-22 23-29. 42.32-27 29x38. 43.22-17! 38-42. 44.17-12 42x22. 45.12x14. enz.

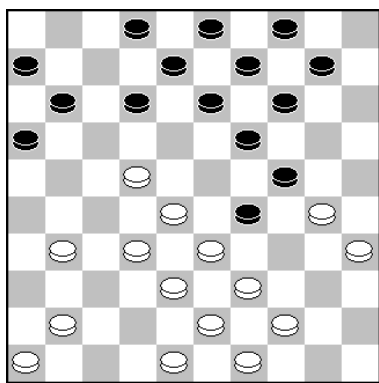

20.30-25?

Wit moet een schijf verliezen, want op 20.44-40 wint:

19-23. 21.30x19 13x24. 22.28x30 16-21. 23.33x24 14-19.
24.24x13 9x47. enz.

Ik liet aan Kees zien, dat ik zelf zou kiezen voor:

A.20.22-18 12x23. 21.44-40. Ook Flits kiest voor dit plan. Na 31-27 en 39-34 staat zwart ook een schijf voor, maar is de stand niet overzichtelijk en wie weet wat er combinatief nog mogelijk is in zo een partij. Er kan volgen:

16-21. 22.31-27 11-16. 23.30-25 13-18. 24.49-44 9-13. 25.41-37 4-9. 26.46-41 6-11.
en wit kan het beste met 35-30 ruilen, waarna zwart bij goed spel wint.

Het beste is hier volgens Kingsrow:

A.20.31-26 29-34. 21.30-25 12-17. 22.39x30 19-23. 23.30x19 13x24. 24.28x30 17x50.
25.38-33 50x37. 26.41x32. Maar zwart staat nu een gezond schijf voor en gaat m.i.
probleemloos winnen.

Bas Piepers	-	Simon Rompa	0 – 2	09-12-2021	7.58/12.01
1.32-28 16-21		17.37-31 26x37	33.35-30 20-25	49.39-34 12-17	
2.37-32 21-26		18.42x22 21-26	34.30-24 12-18	50.33-28 10-14	
3.41-37 17-21		19.46-41 19-24	35.23x12 17x 8	51.48-43 14-20	
4.34-29 11-16		20.47-42 13-18	36.28x17 21x12	52.23-19 11-16	
5.40-34 18-23		21.22x13 9x18	37.32-28 6-11	53.22x11 16x 7	
6.29x18 12x23		22.34-30 25x23	38.38-32 11-17	54.28-22 7-11	
7.44-40 7-12		23.28x30 20-25	39.36-31 4- 9	55.43-38 11-17	
8.50-44 1- 7		24.32-28 25x34	40.28-22 17x28	56.22x11 21-27	
9.34-29 23x34		25.40x29 11-17	41.32x23 12-17	57.37-32 27-31	
10.40x29 20-25		26.41-37 8-12	42.31-27 17-21	58.32-27 31x22	
11.44-40 14-20		27.38-32 17-21	43.27-22 2- 7	59.38-32 22-27	
12.40-34 10-14		28.43-38 12-17	44.42-38 7-11	60.32x21 26x 6	
13.49-44 5-10		29.45-40 18-22	45.38-32 8-12	61.19-14 9-13	
14.44-40 7-11		30.40-34 3- 8	46.32-28 11-17	62.14-10 15x 4	
15.31-27 12-18		31.29-23 8-12	47.22x11 16x 7	63.24x15 13-19	
16.27-22 18x27		32.34-29 14-20	48.28-22 7-11	64.29-23 19x28	

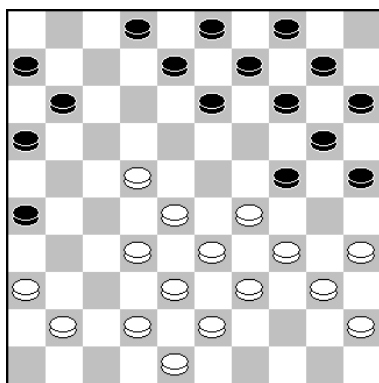

20. ..., 13-18.

Jammer van deze ruil, want er is een zeer spannende stand op het bord gekomen. Zelf zou ik kiezen uit 16-21 of 4-19. Laten we ze eens bekijken.

20...16-21. 21.41-37 11-16. 22.37-31
(een alternatief is: 22.34-30 25x23. 23.28x30 20-24.
24.30x19 14x23. 25. 33-28 6-11. 26.28x19 13x24. 27.40-34 10-14. met een principiële partij.) 22...26x37. 23.32x41
21-26. 24.41-37 14-19. 25.37-31 26x37. 26.42x31 10-14.
27.31-26 met een spannende hekstellingpartij, waarbij de stand nu nog geheel in evenwicht is.

Of: 20...14-19. 21.41-37. (Het lijkt mij te vroeg voor: 21.29-23 10-14. 22.34-29 11-17. 23.22x11 6x17. 24.41-37 17-21. en zwart staat prima!)
 21...10-14. 22.22-17 11x22. 23.28x17 8-12 (zwart heeft niet zo veel keus. Op 23...16-21??
 wint: 24.17-12 8x17. 25.29-23 19x28. 26.33x11 6x17. 27.34-30 25x34. 28.39x10. enz.)

24.17x8 3x12. 25.32-27. met wederom een spannende stand, die nog alle kanten uit kan!

29...18-22?

Het is duidelijk dat na de ruilen Bas zijn stand beter heeft opgebouwd. Na Simons zet heeft wit zelfs groot voordeel. Beter is hier:

29...17-22. 30.28x17 21x12. 31.32-28 16-21. 32.35-30 2-8
 33.28-23 8-13. 34.30-24 12-17. 35.23x12 17x8. 36.29-23,
 13-18. 37.23x12 8x17. 38.33-29 4-9.
 en de zwarte stand lijkt houdbaar.

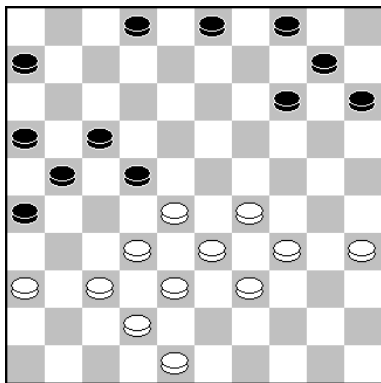
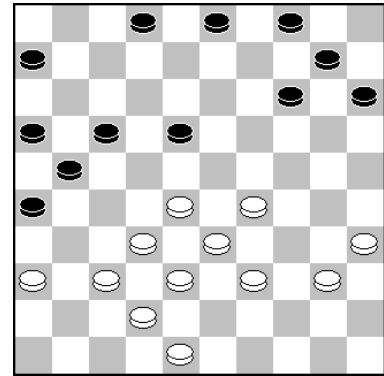

30. ... 3-8. Beter lijken zetten als: 2-8, 14-20 en 4-9.
 Laten we deze eens bekijken: 30...4-9. 31.34-30 14-20.

(De ruil: 31...21-27. 32.32x12, 15-20. 33.28x17 20-24.
 34.29x20 14x41. 35.36x47. lijkt mij verloren voor zwart.)

32.30-25 20-24. 33.29x20 15x24. 34.39-34 2-8. 35.37-31,
 26x37. 36.32x41 21-26. 37.28-23 22-27. 38.41-37 6-11.
 39.33-28 17-21. 40.37-31 26x37. 41.42x22 24-29. 42.
 22-18 29x40. 43.35x44. en wit wint.

of: 30...14-20. 31.35-30 2-8. 32.37-31 26x37. 33.42x31 8-12. 34.29-23 4-9. 35.34-29 9-13.
 36.30-24 13-18. 37.31-27 22x31. 38.36x27 3-9. 39.48-42 10-14. 40.39-34 6-11. 41.42-37,
 20-25. 42.23-19! 14x23. 43.28x19 17-22. 44.19-13 22x42. 45.38x47 11-17. 46.13x11 16x7.
 47.29-23 7-11. 48.33-28 12-17. 49.23-18 21-26. 50.28-23 11-16. 51.23-19. en wit wint.

Blijft over:

30...2-8. 31.37-31 26x37. 32.42x31 4-9. 33.35-30 9-13. 34.30-24 14-20. 35.31-27 22x31.
 36.36x27 6-11. 37.28-23 13-18. 38.23x12 8-13. 39.12-8 13x2. 40.24-19 10-14. 41.19x10,
 15x4. 42.34-30 20-25. 43.30-24 2-8. 44.33-28 8-12. 45.39-34 3-9. 46.48-42 21-26. 47.42-37
 9-13. 48.29-23 17-21. 49.38-33 11-17. 50.33-29 4-10. 51.23-19 12-18. 52.19x8 17-22. 53.
 28x17 21x3. 54.32-28 3-8. 55.37-32 10-15. 56.28-22 8-13. 57.22-17 15-20. 58.24x15 13-19.
 59.34-30 25x23. 60.15-10 23-29. 61.10-4. en wit gaat winnen.

31.29-23(?)

Toch had Simon succes met zijn 30e zet, want Bas overzag hier de winst:

31.34-30!! 14-20. 32.30-25 10-14. 33.39-34 6-11. 34.34-30 2-7. 35.37-31 26x37. 36.42x31,
 21-26. 37.31-27 22x31. 38.36x27 17-21. 39.28-22 7-12. 40.33-28. enz.

31...8-12. 32.34-29(?)

Hierna lijken wit winstkansen weg, want zwart kan immers 12-18!! ruilen. Hier moest: 32.37-31 26x37. 33.42x31 2-8. 34.31-27 22x31. 35.36x27 8-13 met groot voordeel wit!

32...14-20. Veel sterker is dus 12-18.

33...20-25? Nog steeds geeft 12-18 goede remisekansen, maar na deze zet niet meer.

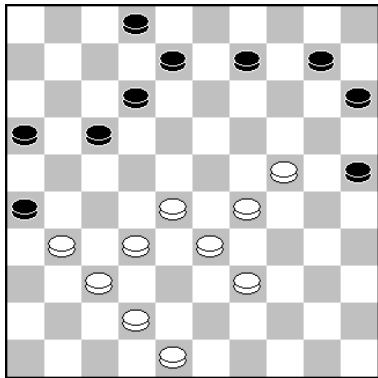

40.28-22. Zeker winnend is:

40.31-27! 17-21. 41.29-23 12-17. 42.39-34 8-13. 43.33-29 17-22. 44.28x17 21x12. 45.42-38. en zwart verliest.

40...17x28. 41.32x23 12-17?

Hier heeft Simon goede remisekansen met:

41...16-21! Er kan volgen: 42.33-28 10-14. 43.39-33 8-13. 44.42-38 14-20. 45.23-19 13-18. 46.37-32 26x37. 47.32x41 2-8. 48.19-14 9-13. 49.14-10 15x4.. 50.24x15 12-17.

51.29-24 8-12. 52.33-29 18-22. met remise.

59.38-32??

Al zetten lang staat Bas potgewonnen, maar hier was hij even damblind en gaf hij de winst uit handen. Men zie:

59.11-7! 22-28 (Op 59...26-31 wint: 60.19-13 9x18 61.7-1 18-23. 62.29x36 20x40. 63.1x45)

60.19-14 (ook 8-2 wint) 28-33. 61.14x3 33x42. 62.7-2, 26-31. 63.3-12 42-47. 64.12-23 47-33. 65.29x38 20x18. 66.2-7 18-22. 67.7-11 22-27. 68.11-16. uit.

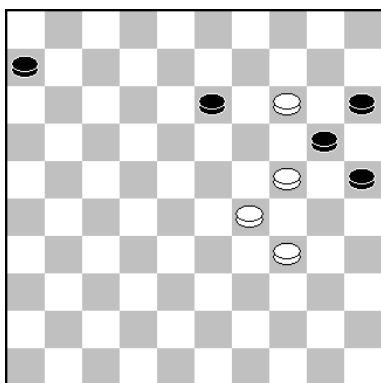
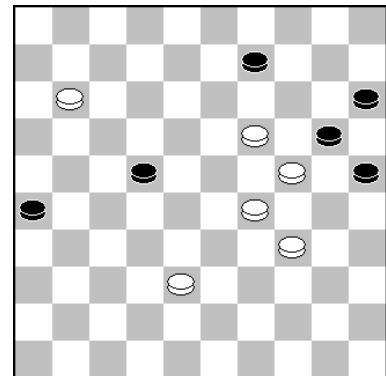

62.14-10??

De teleurstelling bij Bas was zo groot, dat hij tot overmaat van ramp hier ook nog de remise miste:

62.34-30 25x23. 63.14x25 ; 62.14-9! 13x4. 63.24-19 4-9. 64.29-23 6-11. 65.34-29!

(Geen 65.23-18?? want dan heeft zwart de giftige finesse 20-24! 66.19x30 15-20. 67.18-12 9-13. met winst!)

65...20-24 (Ook 65...9-14. 66.19x10 15x4. wint niet., na: 67.23-18 4-9. 68.18-12 9-13. 69.29-23 25-30. 70.23-19!, 13x24. 71.12-8 11-16. 72.8-3 20-25. 73.3-12! 30-35. 74. 12-23 16-21. 75.23-32 21-26. 76.32-38 24-30. 77.38-29 met het bekende "los - los, vast - vast principe")

66.19x30 25x34 67.29x40 9-13 68.40-34 11-16 69.34-30 16-21 70.30-24 21-27 71.23-19 enz.

Bas Piepers	-	Anton Kosior	0 - 2	14-12-2021	02.00/03.29
1.32-28 16-21		14.50-44 10-15	<u>27.48-42</u>	<u>8-12</u>	40.31x22 12x21
2.37-32 21-26		15.34-30 20-24	<u>28.33-28</u>	22x33	41.34-30 8-12
3.41-37 20-25		16.44-40 2- 7	29.39x28	1- 7	42.40-34 29x40
4.34-30 25x34		<u>17.46-41</u> <u>14-20</u>	<u>30.43-39</u>	24-29	<u>43.45x34</u> 12-18
5.39x30 11-16		18.25x14 9x20	31.27-22	18x27	44.22-17 21x12
6.44-39 17-21		19.30-25 4- 9	32.31x22	3- 8	<u>45.36-31</u> 24-29
7.31-27 18-23		20.25x14 9x20	<u>33.44-40</u>	12-18	46.30-24 19x39
8.37-31 26x37		21.41-37 7-11	34.37-31	18x27	47.28x17 39-44
9.42x31 21-26		22.40-34 5-10	35.31x22	7-12	48.35-30 44-49
10.47-42 26x37		23.34-30 10-14	<u>36.39-34</u> <u>20-24</u>		49.30-24 49-40
11.42x31 15-20		<u>24.49-44</u> <u>12-17</u>	<u>37.42-37</u> <u>15-20</u>		50.24x33 40-44
12.30-25 12-18		25.30-25 17-22	<u>38.37-31</u>	16-21	51.32-28 18-23
13.40-34 7-12		26.28x17 11x22	39.22-17	21-27	52.28x10 44x 5

Ik vond dat Bas op de 8e zet zijn stand kwetsbaar maakte, omdat het veld 42 open blijft. Maar Kingsrow ziet er geen enkel bezwaar in. Zelf koos ik hier ook voor de ontwikkeling van mijn lange vleugel. 4-10 viel af, omdat ik dan wel een overvolle lange vleugel zou krijgen. Maar het spelen naar veld 11 is wel een goed alternatief. Er kan hier dus volgen:

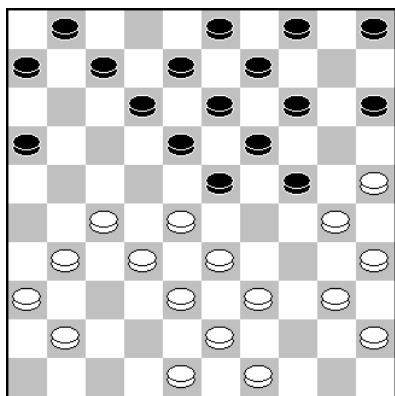

17. ..., 14-20.

17...7-11. 18.41-37 11-17. 19.27-22 18x27. 20.31x11, 16x7. 21.36-31 13-18. 22.39-34 6-11. 23.34-29 23x34. 24.40x20 15x24. 25.45-40 18-23. 26.40-34 9-13. 27. 34-29 23x34. 28.30x39 12-18. 29.31-26 18-23. 30.37-31 11-16. 31.31-27 8-12. 32.49-44 (Op 32.39-34 laat wit kan zwart een enorme ruil nemen: 24-30. 33.35x24 19x39 34.28x17 39x37. 35.38-32 37x28. 36.17-11 7-12. 37. 11-7 3-8. 38.7x18 4-9. 39.48-42. met remise.)

32...4-9. 33.44-40 7-11. 34.40-34 11-17. 35.34-30 3-8. 36.27-21 16x27. 37.32x21 23x32. 38.38x27. en de stand is geheel in evenwicht.

Wat me tijdens de partij al op viel, maar ook tijdens het analyseren is het sterke spel van Bas. Het lijkt wel als of ik tegen Kingrow zat te dammen. Ik kon geen spatje voordeel krijgen en moest wel de partij zien te winnen om gelijk met Fred te eindigen. Mijn bedenktijd tikte hard weg en ik besloot een gokje te wagen.

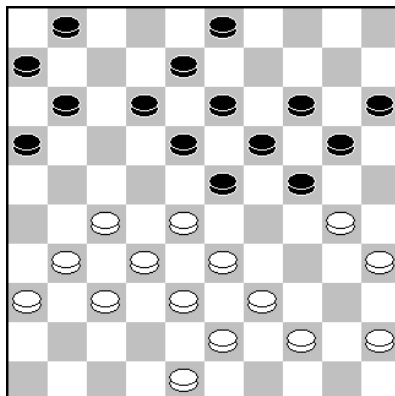

24. ..., 12-17(?)

Dat had ik niet moeten. Goed is hier: 11-17. 25.27-22, 18x27. 26.31x11 16x7. 27.30-25 12-18. 28.37-31 7-12. 29.31-27 6-11. 30.44-40 1-6 en de stand is in evenwicht.

25.30-25! Ik hoopte op 25.44-40? 17-22. 26.28x17, 11x22. 27.48-42 6-11. 28.31-26 22x31. 29.36x27 8-12. en zwart gaat voor de winst. Maar na de partijzet begon ik zelfs voor mijn stand te vrezen.

25...17-22. Wat anders? Op 25...24-29?? wint: 26.33x24 20x29. 27.28-22 17x28 28.27-21 16x27. 29.31x24 19x30. 30.25x34.

Op 25...17-21? 26.44-40 8-12. 27.39-34 en de enige kans op overleven is waarschijnlijk:
23-29. 28.34x23 18x29. al heeft wit enorm voordeel!

Op 25...8-12. 26.44-40 3-8. 27.27-22! 18x27. 28.31x22 zag ik in de partij niet zitten, maar Kingrow denkt dat zwart zich kan redden met: 1-7! 29.40-34 24-30. 30.35x24 20x40. 31. 45x34 14-20. 32.25x14 19x10. 33.28x19 17x28. 34.32x23 13x24. Al heeft wit nog steeds dik voordeel!

27. ..., 8-12? Onder tijdsdruk lijk ik hier de mist in te gaan.

Min of meer verplicht is: 27...23-29! 28.31-26,
(Het alternatief is: 28.32-28 1-7. 29.28x17 7-12. 30.17-11
16x7. 31.44-40 6-11. 32.31-26 11-17. 33.27-21 17-22.
34.21-16 12-17. 35.37-32 8-1. 2 36.42-37 19-23 met een
zeer spannende stand waarin wit iets gemakkelijker staat.)

28...22x31. 29.36x27 8-12. 30.32-28 18-23. 31.37-32,
6-11. 32.44-40 3-8. 33.42-37 en de stand is gelijkwaardig.

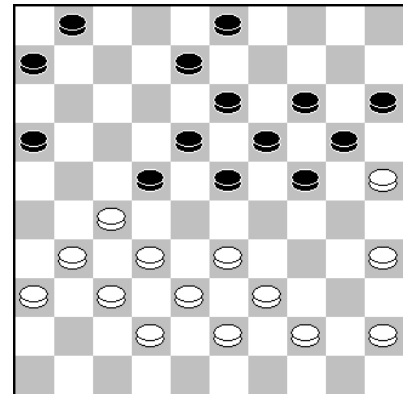

28.33-28(?)

De eerste keer dat Bas echt een mindere zet speelde, want na deze ruil is de stand in evenwicht. Hij had hier voor de winst moeten gaan met: 28.33-29! 23x34. 29.39x30 6-11! In de partij was ik overigens 3-8? van plan, waarna wit enorme voordeel heeft.

30.44-39 11-17. 31.45-40 1-7. 32.39-34
(Op 32.31-26(?) 22x31. 33.36x27 18-23! en de stand is remise.) 32...3-9! De enige redding.
33.43-39 24-29. 34.34x23 19x28. 35.32x23 18x29. 36.27x18 12x23. Zie diagram 37.37-32.

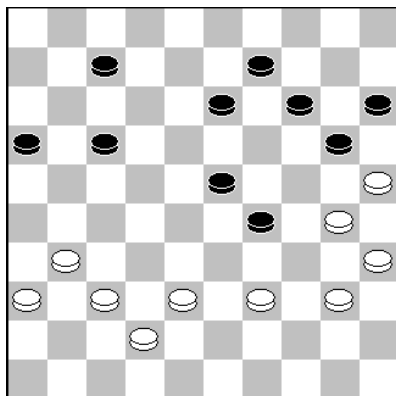

Analyse 37.30-24??

(Je moet als zwartspeler wel van te voren gezien hebben dat 37.30-24?? Hier geen schijf wint voor wit, maar juist verliest door het wonderschone:

7-12! 38.24x33 14-19. 39.25x3 17-22. 40.3x28 23x45)

37...7-12! 38.30-24 en nu maakt zwart fraai remise door:
17-21! 39.24x33 14-19. 40.25x3 21-26. 41.3x17 26x48.
en bij goed spel kan wit niet winnen. Te meer daar
42.40-34?? verliest door 23-29! 43.34x14 48x21. enz.

28...22x33. 29.39x28 1-7. 30.43-39.

Bas moet belangrijke beslissingen nemen en ook zijn bedenktijd is niet royaal meer. Sterker is hier: 30.44-39 7-11. 31.45-40 12-17. 32.28-22 17x28. 33.27-21 16x27. 34.31x33 11-17. 35.36-31. en bij goed spel loopt het remise.

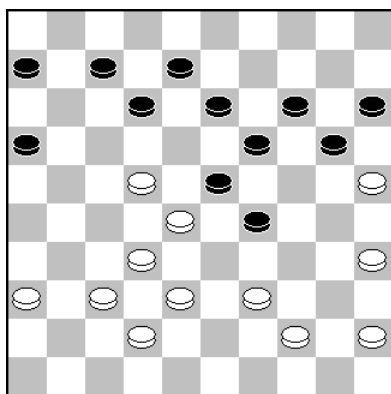

33.44-40.

Voor het eerst in de partij kom ik licht in het voordeel. De keuzes waren lastig.

33.37-31 en 36-31? verliezen door 16-21! 34.22-17, 13-18. 35.17x26 29-33. 36.38x29 23x43. enz.

De juiste zet is hier: 33.35-30! 29-34. 34.38-33, (geen 34.39-33? wegens 12-18. 35.30x39 18x27. 36. 32x21 23x34. uit!)

34...34x43. 35.33-29 23x34. 36.30x48 16-21. 37.42-38. en de stand is in evenwicht.

Dit is een misser. Na 36.40-34! 29x40. 37.45x34 20-24. 38.42-37. loopt de partij remise. Er kan volgen: 16-21. 39.38-33 12-18. 40.25-20! 18x40. 41.20x20, 15x24. 42.35x44 24-29. 43.36-31. met remise.

36...20-24? Hier moet zwart voor de winst gaan met: 36...6-11! 37.42-37 16-21! 38.34-30 12-18. 39.36-31, 18x36. 40.30-24 19x30. 41.28x10 15x4. 42.35x33 20-24 43.40-34 24-30. 44.34-29 30-35. 45.25-20 13-19. 46.20-15 11-16. 47.32-28 21-26. 48.28-22.

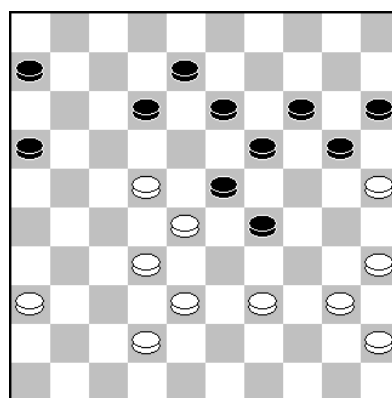

36.39-34?

(29-23? verliest wel) 48. ..., 8-12. 49.33-28 26-31. 50.37x26 36-41. 51.22-17 12x21. 52. 26x17 41-47 en er is nu maar een weg naar remise: 53.15-10!! 47x11. 54.10-5 19-24. 55.29x20 11-17. en de stand is niet te winnen.

Na 36.40-34 geen 36...16-21? wegens: 37.34-30! 20-24. 38.40-34 29x40. 39.35x44 24x35. 40.22-18 13x33. 41.38x7. en wit wint!

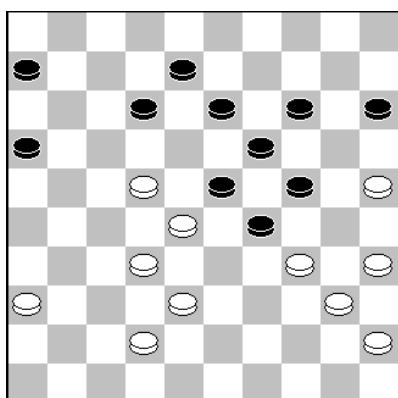

37.42-37?

Hier kan wit remise maken met:

37.34-30! 12-17 38.22x11 16x7. 39.42-37 13-18. 40.37-31 15-20. 41.40-34 29x40. 42.45x34 7-12. 43.31-27 18-22

(op 43...8-13? gaat wit voor de winst met 44.38-33! 6-11 45.36-31 11-16 46.31-26 12-17. 47.34-29 23x34. 48.30x39 16-21. 49.27x16 18-23. 50.39-34 17-22. 51.28x17 23-29. 52.34x23 19x39. en vermoedelijk zit er geen redding meer in voor zwart.)

44.27x7 8-12. 45.7x29 24x42. 46.34-29 42-48. 47.30-24 19x30. 48.35x15 48-43. met remise.

37...15-20. Gewonnen lijkt: 37...16-21! 38.34-30 (38.25-20? 14x25. 39.38-33 29x18. 40.28-22 18x27. 41.34-30 25x34. 42.40x7 21-26 wint moeiteloos voor zwart!)

38...21-26. 39.40-34 29x40. 40.45x34 24-29. 41.36-31 29x40. 42.35x44. *Zie diagram!*

En nu speelt Kingsrow altijd remise:

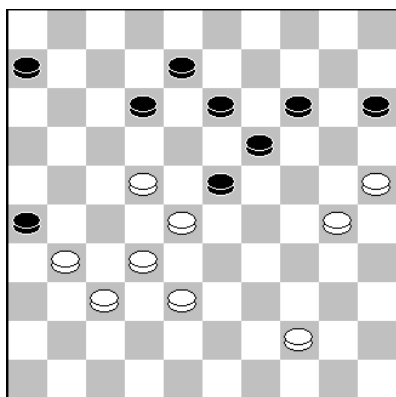

Op 14-20. 43.25x14 19x10. 44.28x19 13x35. 45.22-17! 12x21. 46.31-27 15-20. 47.27x16 20-24. 48.38-33 24-30. 49.33-29 10-14. 50.32-27 14-20. 51.37-32 8-13. 52.32-28 13-19. 53.27-21 26x17. 54.16-11 20-25. 55.11x22 19-24. 56.29x20 25x14. 57.22-18 30-34. 58.18-13 34-40. 59. 44-39. enz.

Op 42...15-20. 43.38-33 20-24. 44.33-29! 24x33. 45. 28x39 23-29. 46.44-40 19-23. 47.31-27 6-11. 48.39-33, 29x38. 49.32x43 23-29. 50.43-39 12-18. 51.40-35 18-23.

52.37-32 8-12. 53.39-33 29x38. 54.32x43 23-29. 55.43-39 12-17. 56.39-34 29x40. 57.35x44, 17x28. 58.30-24 28-33. 59.24-20 26-31. 60.20x18 31x13. 61.25-20. enz.

38.37-31? De definitieve fout van Bas. Hier moest:

38.34-30!! 16-21 39.40-34 29x40. 40.45x34 12-18. 41. 37-31 18x27. 42.31x22 8-12. 43.38-33! 12-18. 44.34-29 18x38. 45.29x9 14x3. 46.25x23 38x18. 47.30x19 18-23. 48.19-14 23x32. 49.14-10. enz.

38...16-21. 39.22-17 21-27. 40.31x22 12x21. 41.34-30, 8-12. 42.40-34 29x40. 43.45x34. Op 43.35x44 24x35. 44.38-33 12-18. 45.33-29 18x38. 46.29x9 14x3. 47. 25x23 38-42. 48.23-19 42-48. wint zwart probleemloos.

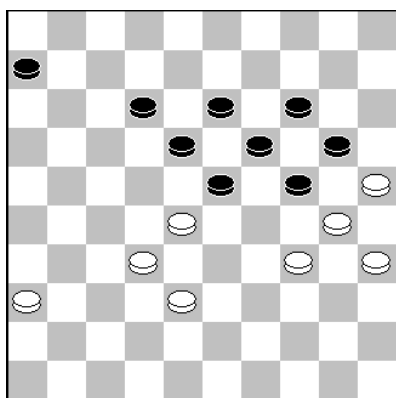
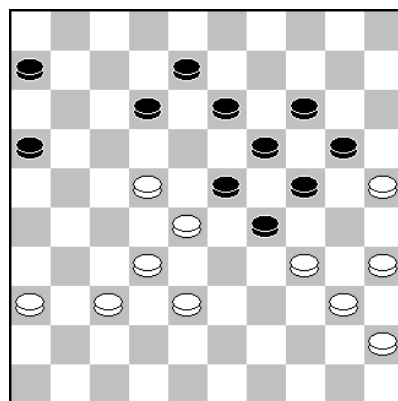

45.36-31.

Beter, maar ook verloren is:

45.38-33 12-17. 46.36-31 18-22. 47.31-26 13-18. 48. 26-21 17x26. 49.28x17 26-31. 50.34-29 23x34. 51.30x39 18-22. 52.17x28 31-36. 53.28-22 36-41. 54.39-34 6-11.

(54...41-46?? loopt remise na 55.22-17 46x30. 56.25x34, 24-29. 57.34x23 19x28. 58.17-12 28-32. 59.12-8 32-37. 60.8-2 37-41. 61.35-30 41-47 met remise. o.a.: 62.30-25 of 62.2-7.)

55.33-28 24-29. 56.34x23 41-47. 57.22-18 47-42. 58. 32-27 42-26. 59.27-21 26x39. 60.18-12 19x28. 61.12-8

Fred Roedolph	-	Anton Kosior	1 - 1	22-12-2021	0.13/0.12
1.31-26 18-23		16.36-31 10-14	<u>31.38x29</u> 19-24		46.28-22 18-23
2.36-31 12-18		<u>17.32-28</u> 14-19	<u>32.32-27</u> <u>24x33</u>		47.22-18 12-17
3.41-36 7-12		18.44-39 16-21	33.39x28 20-24		48.18x29 17-22
4.46-41 1- 7		19.26x17 11x22	34.37-32 14-20		49.27x18 26-31
5.31-27 20-24		20.28x17 12x21	35.44-40 12-17		50.32-28 19-24
6.36-31 14-20		21.31-27 21x32	<u>36.41-37</u> 7-12		51.29x20 25x14
7.33-28 10-14		22.37x28 8-12	37.37-31 4- 9		52.18-13 31-36
<u>8.41-36</u> 5-10		23.40-34 9-14	38.31-26 9-13		53.28-23 36-41
<u>9.47-41</u> 18-22		24.42-37 3- 8	39.42-38 24-29		54.23-19 14x23
10.27x29 24x22		25.48-42 6-11	40.34x23 25-30		55.13- 9 41-47
11.34-29 20-25		26.49-44 11-16	41.35x24 20x18		56. 9- 3 47x45
12.39-33 22-27		27.38-32 13-18	42.40-34 13-19		57. 3-14 23-29
13.31x22 17x39		28.28-23 19x28	43.45-40 15-20		58.14-20 29-34
14.44x33 14-20		29.33x13 8x19	44.40-35 20-25		59.20-25 45-50
15.50-44 19-24		30.43-38 24x33	45.26-21 17x26		60.25x48 50-28
					61.48-26

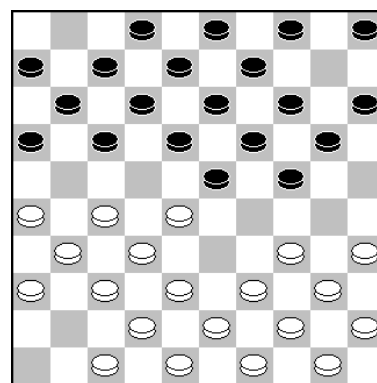

8. ..., 5-10.

Foto: Fred Roedolph

Fred had de opening goed voorbereid en bouwde al snel 20 minuten tijdvoordeel op. Hier hoopte hij op het volgende verloop: 8...20-25. 9.27-22! 18x27. 10.31x22.

En wit staat lekker. Laten we maar eens kijken naar de mogelijkheden.

12-18??, 13-18x18?? en 17-21x21?? vallen al meteen af. Voor de hand ligt : 10. ..., 14-20.

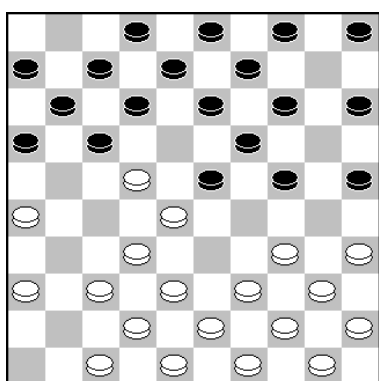

Analysesdiagram

(Het beste lijkt: 10...5-10. 11.34-30 25x34. 12.40x18 12x23 13.39-34 of 45-40 en er kan een spannende partij ontstaan.)

11.34-29 (Na 11.34-30 25x34. 12.40x18 12x23. mag wit niet naar dam combineren met: 13.26-21?? 16x18. 14.28-22 17x28. 15.35-30 24x35. 16.44-40 35x33. 17.38x29 23x34. 18.32x1 34-39. 19.43x34 19-23. 20.1x29 20-24. 21.29x20, 15x24. en zwart staat een vol schijf voor! Nog slechter is: 11.39-33?? 24-30. 12.35x24 19x39. 13.43x34 5-10. 14. 28x19 17x30. en zwart wint!)

11...24x33 (Verboden is 11...23x34?? wegens: 12.39x30! 25x34. 13.40x29 24x33. 14.28x39 17x28. 15.32x25 en wit wint!) 12.38x18 12x23. 13.35-30 25x34. 14.40x18 en gedwongen is nu: 19-23! 15.28x19 17x28. 16.32x23 13x24.

(Dik nadeel geeft: 16...13x22. 17.36-31 7-12. 18.37-32 2-7. 19.31-27 22x31. 20.26x37 9-13. 21.39-33 13x24. 22.33-28. en het wordt voor zwart alleen maar secuur verdedigen.)

17.42-38 16-21. 18.26x17 11x13. 19.45-40 5-10. en de stand is geheel in evenwicht.

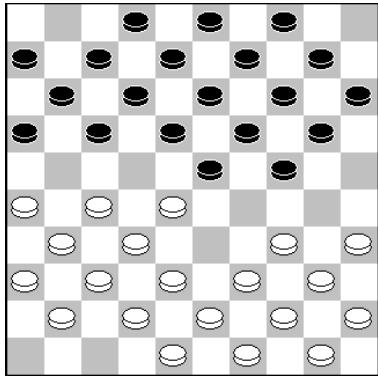

Stand na 9.47-41.

Weer moest ik behoorlijk wat tijd investeren in de zwarte mogelijkheden. Uiteindelijk moest ik kiezen uit: 20-25, 17-21 of de partijzet 9. ..., 18-22.

Op 9...20-25 kan niet alleen 28-22 en 27-21, maar weer: 10.27-22! 18x27. 11.31x22 en zwart moet kiezen uit: 15-20 en 24-29, want verboden is: 14-20?? wegens: 12.32-27 23x21. 13.38-32 17x28. 14.32x5. en wit wint.

9...17-21. Spannend is: 10.26x17 11x33. 11.39x28 23-29 12.34x23 18x29. 13.28-22. en er kan van alles volgen:

Voordeel voor zwart is dat schijf 47 al opgespeeld is. Voordeel voor wit is dat hij nauwelijks tijd gebruikt heeft in de gespeelde opening. Een mogelijkheid is: 13. ..., 12-18. 14.44-39 8-12. 15.39-33 3-8. 16.31-26 19-23. 17.27-21 18x27. 18.32-28 23x32. 19.37x28 27-32. 20.28x37 16x27. 21.37-32 20-25. 22.32x21 24-30. 23.35x24 29x20. en zwart heeft niets bereikt.

11.34-29.

De meest spannende zet. Kingsrow kiest hier voor:

11.32-27. waarna zwart de keuze heeft om er een "Hekstellingpartij" van te maken met 12- of 13-18.

Maar na zetten als 11. ..., 20-24.

(Of 11...19-24. 12.27x18 13x22. 13.34-30 9-13. 14.30x19 14x23. 15.35-30 10-14. 16.30-25 4-9. 17.40-34)

12.27x18 12x23. is er voor beiden niets aan de hand.

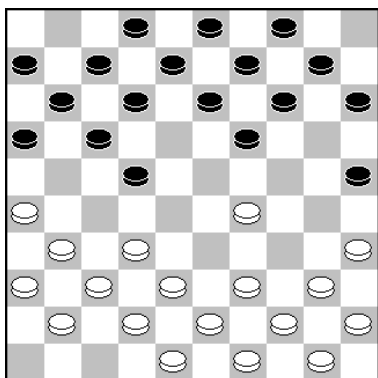
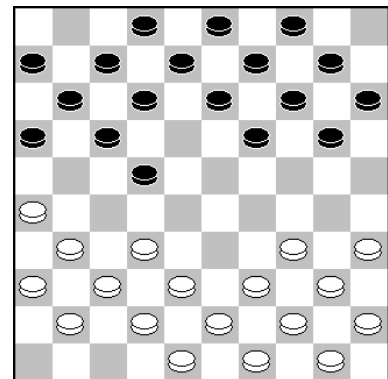

12.39-33.

Deze zet had ik van Fred niet verwacht, omdat hij nu de ruil 12. ..., 22-27. toe laat. Iets beter en spannender lijkt mij:

12.40-34 15-20. 13.45-40 13-18. 14.38-33 19-23. 15.42-38 23-28. 16.32x23 9-13. 17.50-45 16-21. 18.48-42! 22-27A 19.31x22 17x19. 20.26x17 11x22. met gelijk spel.

A. Geen 18...21-27? wegens: 19.37-32! B.22-28!! 20. 32x21 28x19. en wit blijft een schijf voor staan.

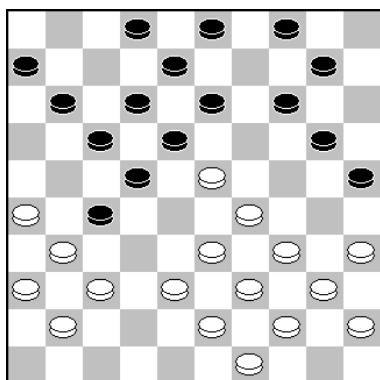

Analysediagram 37-32??

B. Op 19...11-16. 20.32x21 16x27. 21.42-37 7-11.

(zie diagram hier naast!) 22.35-30!! en wit wint.

De bedoeling van zwart was dat wit nu verder gaat met:

22.37-32?? waarna zwart wint door: 17-21. 23.26x28, 18-22. 24.28x17 11x22. 25.32x21 12-18. 26.23x12 8x46.



Foto: Anton Kosior

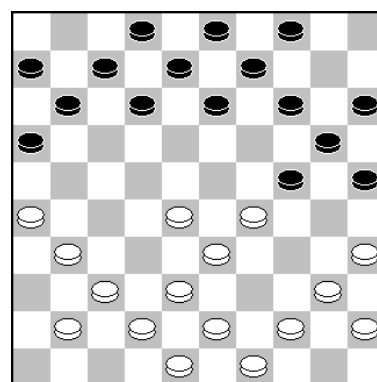

17. ..., 14-19.

Vanaf hier tot het eind van de partij gaan allerlei kleine combinatieve fitnesses een grote rol spelen.

Zo is hier de logische ruil:

17...16-21, 18.26x17 11x22? verloren door: 19.28x17 12x21 20.35-30! 25x23. 21.31-27, 21x32. 22.37x10. enz.

Een goede optie is hier: 17...13-18. 18.37-32 18-22. 19.28x17 12x21. 20.26x17 11x22. 21.41-36 9-13. 22.32-27 13-18. 23.42-37 4-9. 24.37-32 8-12. 25.44-39 2-8. 26.40-34 8-13.

27.31-26 22x31. 28.26x37 18-22. 29.32-28 3-8. 30.28x17 12x21. 31.38-32 21-27. 32.32x21, 16x27. 33.43-38 7-12. 34.37-32 6-11. 35.32x21 11-16. 36.29-23 16x27. 37.34-29 13-18.

38.48-43 9-13. 39.38-32 27x38. 40.43x32 14-19. 41.23x14 20x9. 42.29x20. met remise.

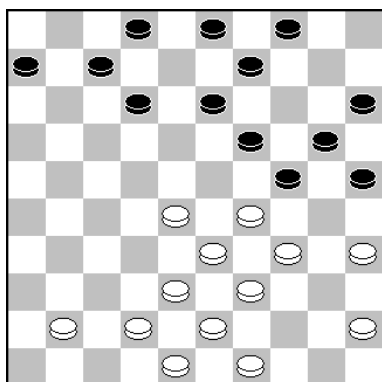

23. ..., 9-14.

Hier weer zo een finesse, die Fred in de stand vlocht.
 Op 23...3-8? wint: 24.29-23 9-14. 25.28-22 19x17.
 26.34-30 25x34. 27.39x10. enz.

Analytisch is hier de sterkste zet voor zwart:

23...13-18. Maar dan zal vermoedelijk volgen: 24.28-22,
 18x27. 25.29-23 19x28. 26.33x31 24-29. 27.34x23 25-30.
 28.35x24 20x18. en lijkt de partij snel remise te lopen.
 Vandaar mijn keuze voor de partijzet.

Dit was eindelijk het moment om schijf 13 op te spelen.
 Immers schijf 4 moet wel in het spel gebracht worden.

28.28-23.

Deze zet had ik niet verwacht en na deze ruil heeft zwart
 het betere van het spel.

Het is ook voor het eerst dat de computerprogramma's een
 opmerking maken. Ik gaf ze een bedenktijd van 120
 seconden per zet, hetgeen redelijk betrouwbaar is.

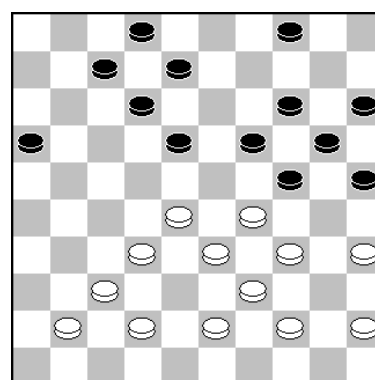

Stand na **27. ..., 13-18.**

"Kingsrow" kiest voor:

28.41-36 18-22. 29.28x17 12x21. 30.32-28 7-12. 31.36-31 4-9. 32.43-38 9-13. 33.31-26 2-7.
 34.26x17 12x21. 35.37-31 21-26. 36.31-27 8-12. 37.45-40 7-11. 38.42-37 12-17. 39.38-32,
 17-21. 40.35-30 (ook 28-23 is goed) 24x35. 41.28-22 11-17. 42.22x11 16x7. 43.27x16 19-24
 44.32-28 13-18. 45.28-23 18-22. 46.37-32 26-31. 47.32-28

(geen 47.32-27? 31-37. 48.27x18 37-42. 49.16-11 (op 18-12x12 wint 42-48! enz.) 7x16.
 50.18-12 42-47. 51.23-19 24x13. 52.33-28 47x24. 53.12-7 14-19. 54.7-1 24-42. 55.28-22,
 42-48. 56.39-33 48x30. 57.33-28 20-24. 58.1-6 13-18. 59.22x13 19x8. en zwart wint door
 overmacht.)

47...31-37. 48.28x17 37-42. 49.17-11 42-48. 50.11x2 48-42. 51.2x30 35x24. 52.16-11 25-30
 53.34x25 14-19. 54.23x14 20x9. 55.29x20 42x45. 56.20-14 9x20. 57.25x14. met remise.

"Flits" gaat verder met:

28.42-38 18-22. (Flits speelt hier 8-13 met gelijk spel), maar ik en ook Kingsrow kiezen voor:

29.28x17 12x21. 30.32-28 4-9. 31.38-32 9-13. 32.41-36 7-12. en we komen in de stand
 terecht die Kingsrow zojuist al aangaf.

30.43-38.

Iets beter lijkt de andere mogelijkheid:

30.45-40 24x33. 31.39x28 20-24.

Andere zetten zijn verboden door een lichte finesse. Zie:
30.32-27? 24x33. 31.39x28 25-30! 32.35x13 14-19.
33.13x24 20x36. en zwart wint.

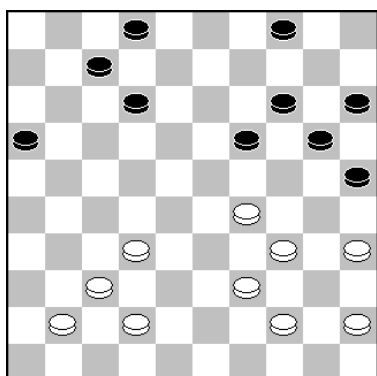
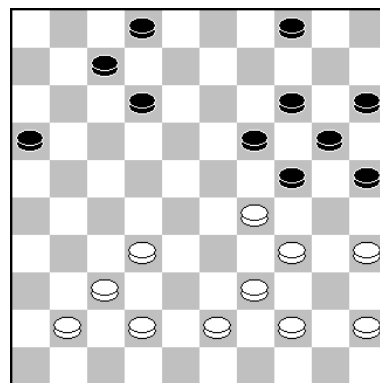

31. ..., 19-24.

Hierna is het lichte voordeel van zwart weg. Sterker is:

31...12-18. 32.32-27 7-12. 33.42-38 12-17. 34.45-40, 19-23. Maar na: 35.27-22! 18x27.
(Een leuke afwikkeling volgt na: 17x28. 36.38-33 25-30. 37.33x13 14-19. 38.34x14 23x43. 39.13x24 43-48. 40. 14-10 48x31. 41.40-34 31-36. 42.41-37 36-22. 43.44-40 16-21. 44.10-5 21-27. 45.34-29 22-1 7, met remise.)

36.29x18. is er niets meer aan de hand.

35.44-40.

Na deze zet krijgt zwart weer voordeel en om deze reden liet ik eerder 12-18 na. Ik speelde direct naar deze opstelling, die zwart vaak goede kansen geeft.

Sterker voor wit is hier: 35.44-39! 4-9. 36.42-38 9-13. 37.39-33 12-17. 38.34-29 13-19. 39.41-37 7-12. 40.27-22 2-8. 41.22x11 16x7. 42.32-27 19-23. 43.28x30 25x23. met remise.

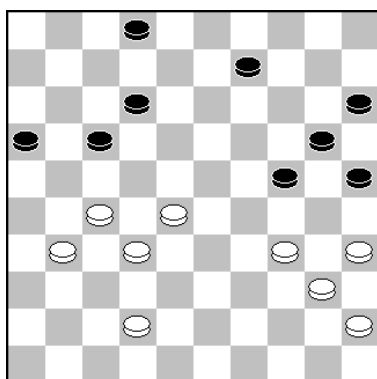
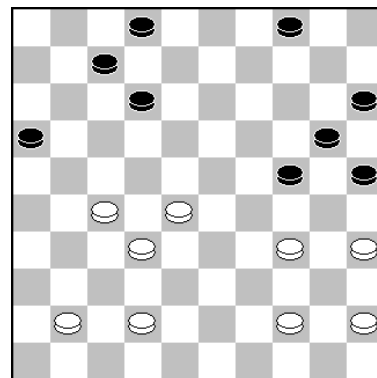

38.31-26!

De sterkste zet voor wit voor remise. Dat Fred niet in de damcombinatie zou lopen na:

38.27-22?? 16-21. 39.22x11 12-17. 40.11x22 24-29. 41.34x23 25-30. 42.35x24 20x47. had ik wel verwacht.

Maar stiekum hoopte ik op: 38.42-37. Immers 38. ..., 2-8? En 9-13? verliezen dan door 34-29!, maar na: 38. ..., 9-14. 39.31-26. staat wit onder druk. Al speelt "Kingsrow" het simpel naar remise met:

39. ..., 2-8. 40.27-22 8-13. 41.22x11 16x7 A.42.32-27!! (De enige juiste zet voor wit)

A. Op 42.26-21? en ook op 37-31? wint:

14-19! 43.32-27 24-30. 44.35x24 19x39. 45.40-34 39x30. 46.28-23

(Op 46.28-22 30-34. 47.22-17 34-39. 48.17x19 20-24. 49.19x30 25x34. 50.27-22 39-43. 51.21-17 43-49. 52.22-18 49-27! 53.18-12 7x18. 54.37-31 27x36. 55.17-11 18-23. 56.11-7 34-39. 57.45-40 39-43. 58.7-2 43-48. met overmacht.

Op 46.45-40 30-35. 47.40-34 13-19. 48.21-16 19-23. 49.28x19 35-40. 50.34x45 20-24. 51.19x30 25x34. met winst)

46...30-34. 47.27-22 34-39. 48.23-19 13x24. 49.22-17 12-18. 50.17-12 39-43. 51.12x1, 43-48. enz. met winst door overmacht.

In de diagramstand verliest 38.42-38? wel, door: 17-21. 39.31-26 2-8. 40.26x17 12x21. 41.28-22 9-13. 42.22-17 21x12. 43.27-21 16x27. 44.32x21. uit.

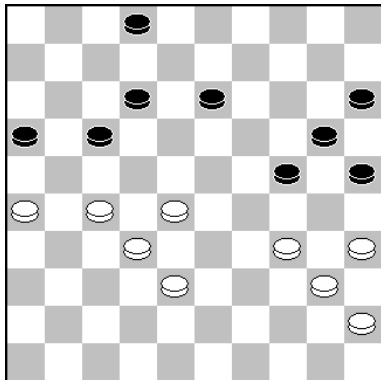

Stand na 39.42-38.

39.42-38 is de enige juiste zet!

39. ..., 24-29.

De remise is hier bijna niet meer te missen, vandaar deze ruil, zodat ik er nog een paar simpele zetjes in kon brengen. Analytisch de sterkste zet is hier:

39...13-18. 40.27-21 16x27. 41.32x21 2-7. 42.38-32 18-22 43.21-16 22x33. 44.34-30 25x34. 45.40x38 20-25. 46. 45-40 25-30. 47.38-33 12-18. 48.32-28 24-29. 49.33x24, 30x19. 50.35-30 15-20. 51.30-25 20-24. 52.40-34 18-23. 53.34-29 24x22. 54.25-20. met remise.

Hier had Fred nog de mist in kunnen gaan. Op 43.34-29?? wint: 19-23! 44.28x19 17-21. 45.26x8 2x42. enz.

43...15-20. 44.40-35.

Nu mag schijf 34 helemaal niet worden gespeeld.

20-25. 45.26-21. Wit heeft de remise voor het uitzoeken.

Ook na dit gambiet liep de partij regelrecht remise.

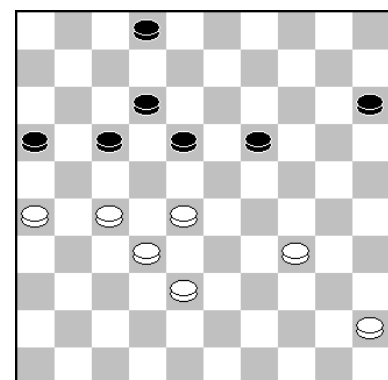

43.45-40.

Op woensdag 29 december werd de tweede partij gespeeld. Deze eindigde in remise, maar in deze tweede ronde ging er over en weer wel het een en ander mis. Hier de partij:

Anton Kosior		- Fred Roedolph		1 - 1 29-12-2021		0.23/0.16	
1.33-28	20-25	13.34-29	23x34	25.29x18	13x31	38.43-38	7-12
2.39-33	14-20	14.40x29	8-12	26.41-36	9-13	39.32-27	12-18
3.44-39	10-14	15.27-22	18x27	27.36x27	7-12	40.38-32	3- 8
4.31-27	5-10	16.31x22	11-17	28.42-37	12-18	41.47-42	8-12
5.37-31	20-24	17.22x11	6x17	29.27-22	18x27	42.37-31	26x37
6.41-37	15-20	18.43-39	17-21	30.32x12	2- 7	43.42x31	11-16
7.50-44	17-21	19.49-43	21-27	31.39-34	7x18	44.31-26	12-17
8.34-30	25x34	20.32x21	26x17	32.34-29	4- 9	45.48-43	18-22
9.39x30	21-26	21.46-41	16-21	33.38-32	18-22	46.27x 9	14x 3
10.44-39	18-23	22.36-31	21-26	34.28x17	19-23	47.25x14	3- 9
11.30-25	10-15	23.31-27	12-18	35.29x18	13x11	48.14x 3	24-29
12.39-34	12-18	24.37-32	18-23	36.33-28	9-13	49. 3x21	16x49
				37.45-40	1- 7	50.28-22	



Foto: Anton Kosior

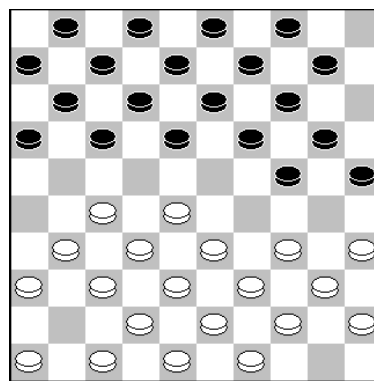

Stand na **7.50-44.**

Een andere optie was hier:
7.46-41. Immers na: 24-29.
8.33x15 14-20. 9.15x24,
19x30. 10.35x24 18-22.
11.27x18, 13x35. heeft wit
miniem voordeel.

Maar slecht is: 7.31-26! want
na: 24-29. 8.33x15 14-20.
9.15x24 19x30. 10.35x24,
17-21! 11.26x17, 11x35.
heeft zwart al behoorlijk wat
voordeel!

7...17-21.

Logischer lijkt 7...10-15. 8.46-41. en zwart moet een belangrijke beslissing nemen.
Er kan volgen: 8. ...,18-23. 9.31-26 23-29.

(spannender is 9...24-29. 10.33x24 20x29. 11.36-31 17-21. 12.26x17 11x33. 13.39x28 12-18.
14.44-39 7-12. 15.38-33 29x38. 16.42x33 6-11. 17.41-36 12-17. 18.47-42 14-20. 19.42-38,
2-7. 20.31-26 7-12. 21.34-29 23x34. 22.40x29 20-24. 23.29x20 25x14. met een volkomen
gelijkwaardige stand.)

10.34x23 24-30. 11.35x24 20x18. met gelijk spel.

11.30-25 10-15 12.39-34 12-18.

Met deze voor de hand liggende zet brengt Fred zich zelf min of meer in de problemen. Sterker is hier: 12...11-17 13.27-21 16x27 14.31x11 6x17 15.34-29 23x34 16.40x29 13-18! 17.46-41 18-23 18.29x18 12x23 19.36-31 9-13 20.31-27 4-9 21.43-39 en er is geen vuiltje aan de lucht.

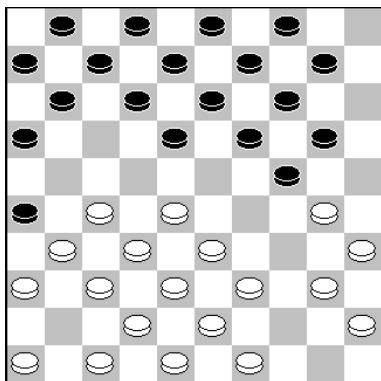

10. ..., 18-23.

8.34-30.

Een andere mogelijkheid is:
8.31-26 10-15. 9.26x17 11x31. 10.36x27 6-11.
11.46-41 18-23. 12.34-29 23x34. 13.40x29. enz.

8...25x34. 9.39x30 21-26. Natuurlijk geen 9...20-25??
wegens 10.27-22! en altijd volgt 22-17! met schijfwinst wit.

10.44-39. Zie diagram. 18-23.

Wederom zou 10...20-25?? een blunder zijn. Nu wegens:
11.28-22! 25x34. 12.40x20 14x25. 13.27-21 26x28. 14.32x5
en wit wint!



Foto: Fred Roedolph

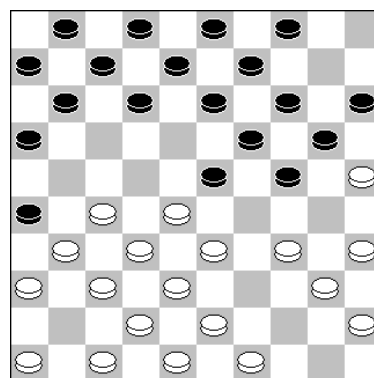

12. ..., 12-18.

Met deze voor de hand liggende zet brengt Fred zich zelf min of meer in de problemen. Sterker is hier:

12...11-17. 13.27-21 16x27.
14.31x11 6x17. 15.34-29,
23x34. 16.40x29 13-18!
17.46-41 18-23.

18.29x18 12x23. 19.36-31 9-13. 20.31-27 4-9. 21.43-39. en er is geen vuiltje aan de lucht.

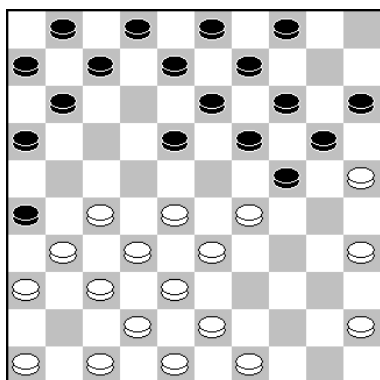

14. ..., 8-12.

Na rijp beraad kwam Fred tot deze zet. M.i. ook de beste voor zwart. Immers er dreigt nu 18-23x23! met prima spel voor zwart. Maar ook speelbaar is. 14...7-12. 15.43-39 1-7. Echter nu zou ik in de partij geen 27-22x22 spelen, maar:

16.28-22 11-17 (Gedwongen, want na 4-10 volgt 49-43!)
 17.22x11 6x17 . 18.27-21 16x27. 19.31x11 7x16. 20.
 49-43 2-7. 21.46-41 18-23. 22.29x18 12x23. 23.32-28,
 23x32. 24.37x28 24-29. 25.33x24 20x29. 26.45-40 19-24
 en wit staat iets gemakkelijker (van voordeel geen sprake).

16. ., 11-17. Ook mogelijk is: 16...12-18. 17.37-31 18x27A.

of: **A.** 17...26x37. 18.42x31 18x27. 19.31x22 (ook 32x21 is goed.) 7-12. 20.46-41 12-18. (Het beste lijkt 11-17.)
 21.41-37 18x27. 22.32x21 16x27. 23.37-31 1-7. 24.31x22 7-12. 25.43-39 12-18. 26.39-34! 18x27. 27.34-30.
 met groot voordeel wit!

18.31x22 7-12. 19.46-41. (Ook 36-31x31 komt in aanmerking), 12-18. 20.32-27 2-8. 21.45-40 18-23.

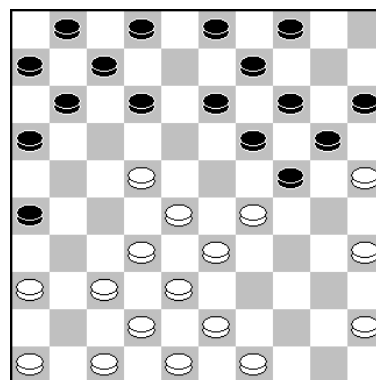

(op 21...8-12. 22.41-37 1-7 23.37-32 16-21 24.27x16 18x27 25.32x21 26x17 met voordeel wit)

22.29x18 24-29. 23.33x24 20x29. 24.18-12 8x17. 25.35-30 3-8. 26.41-37 4-10. 27.28-23, 17x28. 28.23x32 29-33. 29.38x29 19-24. 30.29x20 15x44. 31.49x40.
 en wit heeft optisch een mooie stand, maar geen echt voordeel.

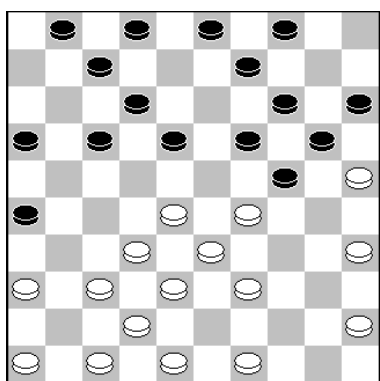

Analysediagram 18. ., 13-18.

18. ..., 17-21. Kingsrow en Flits gaan hier voor 13-18. Zie analysediagram. Behalve

A) 19.29-23 18x29. 20.28-22 17x28. 21.32x34 19-23. 22. 34-30 14-19. 23.25x14 9x20. 24.30-25 4-9. 25.25x14 19x10 met licht voordeel wit, kan hier ook:

B) 19.28-22. Vermoedelijk had ik in de partij hiervoor gekozen. Vandaar ook mijn 18e zet. Op 18x27(?) volgt:

20.32x21 16x27. 21.37-31 26x37. 22.42x11 7x16. 23.39-34 9-13. 24.34-30. en zwart moet dit maar zien te overleven!

Dus lijkt verplicht op 19.28-22: 19...17x2!. 20.33x13 24x44. 21.13x24 20x29. 22.49x40. En in de partij dacht ik dat dit heel kansrijk voor wit zou zijn, zeker als ik de velden 27 en 28 kon gaan bezetten. Maar Kingsrow geeft wit hier een voordeel van 0.06, m.a.w. niets aan de hand.

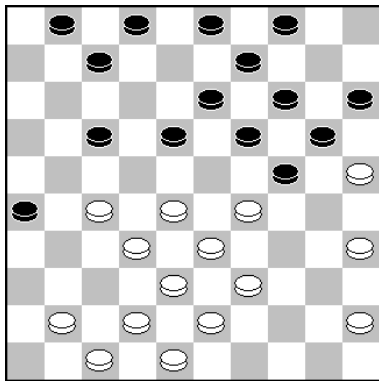

24. ..., 18-23.

Veiliger is hier:

24...17-22! 25.28x17 18-23. 26.29x18 13x11. 27.39-34, 9-13. 28.34-29 7-12. 29.32-28 4-9. 30.41-37 12-18. 31. 47-41 18-23. 32.29x18 13x31. 33.41-36 9-13. 34.36x27, 1-7. 35.43-39 3-8. 36.45-40 8-12. en de stand is in evenwicht.

Dit is waarschijnlijk de foutzet van zwart. Want hier kon:

26...31-37!! Er kan dan volgen: 27.42x31 26x37. 28.32x41 7-11. 29.39-34 1-6. 30.34-29 9-13. 31.45-40 17-22 . 32. 28x17 11x22. 33.47-42 2-8. 34.41-37 8-12. 35.38-32, 12-18 36.32-28 4-9. 37.28x17 18-23. 38.29x18 13x11. 39.33-28, 9-13. 40.36-31 11-17. 41.43-38 13-18. 42.31-26 18-23. 43. 38-32 6-11. 44.42-38 3-8. 45.37-31 23-29. 46.40-34 29x40 47.35x44 24-29. 48.31-27 20-24. 49.27-21 8-12. 50.32-27

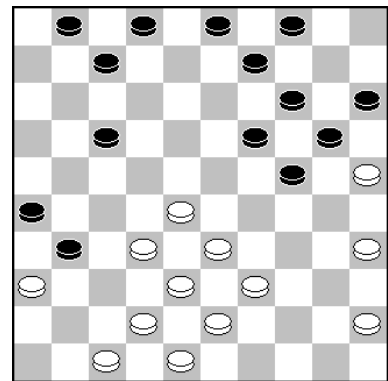

26. ..., 9-13?

(Op: 50.21-16 14-20! 51.25x34 24-30. 52.16x18 30x50. 53.38-33 15-20. 54.18-13 17-22. 55.28x17 50x9. 56.17-12 20-24. 57.12-7 24-29. 58.7-2 29-34. 59.2-35 34-39. 60.35-49 9-14 61.32-27 14-19. 62.27-22 19-35. met remise.)

50...15-20. 51.27-22 29-34. 52.38-33 11-16. 53.22x11 16x7. met remise.

Na 27.32x41 7-11. 28.41-37 9-13. 29.38-32 17-21. 30.36-31 21-27. 31.32x21 (geen 31.31x22?? wegens 24-30! 32.25x34 13-18. 33.22x24 20x49!)

31...26x17. 32.43-38 4-9. en wit komt niet verder.

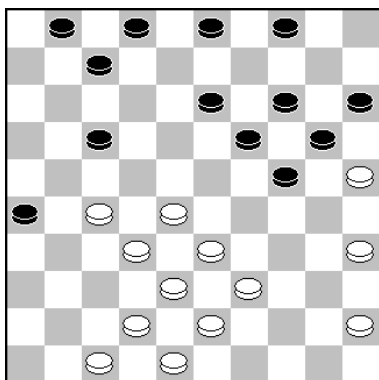

27. ..., 7-12.

Wit heeft dik voordeel. Maar Fred moest wel zijn zetten in een sneller tempo gaan produceren, want het zal gezien het aantal mogelijkheden duidelijk zijn dat beiden veel tijd verbruikten. Al had ik hier nu meer dan 20 minuten meer op de klok staan. Beter lijkt:

27...7-11. 28.42-37 4-9. 29.47-41 11-16. 30.27-21 16x27. 31.32x12 2-7. 32.39-34 7x18. 33.34-29 18-22. 34.28x17, 19-23. 35.29x18 13x11. 36.33-28 9-13. 37.41-36 3-8. 38.45-40. en het ziet er niet best uit voor zwart

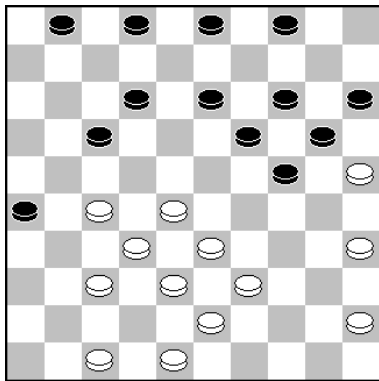

28. ..., 12-18(?)

Deze zet speelde mij in de kaart. Ik rekende min of meer op:

28...1-7. 29.45-40. (Aan de ruil 28-23 heeft wit niet veel.)
7-11. 30.27-21 11-16. 31.48-42 16x27. 32.32x21 17-22.
33.28x8 26x17. 34.40-34 3x12. 35.34-30.

En het is de vraag of de stand nog te redden is voor zwart.

33.38-32.

Fred haalde opgelucht adem (maar of dat terecht was) na mijn partijzet en taxeerde, net als ik, dat zwart verloren staat: Hij berekende:

33.45-40 18-22. 34.28x17 19-23.35.29x18 13x11. 36.43-39
en nu dreigt de opsluiting met 39-34-30.

Laten we de stand eens bekijken(zie analysediagram)

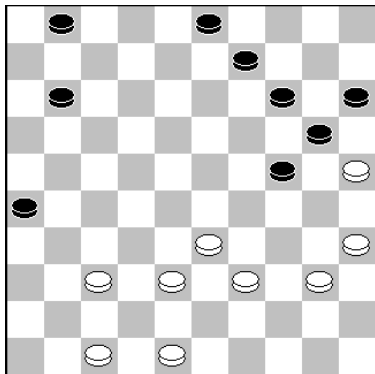
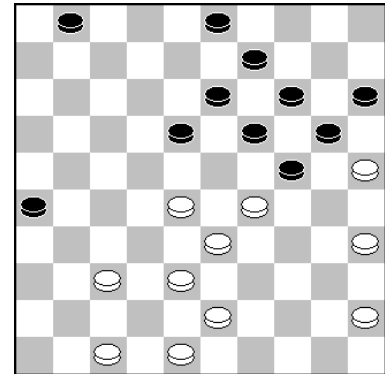

Analysediagram na 36.43-39.

A) Op: 36...9-13. 37.39-34 11-17. 38.33-28 3-8. 39.47-42
17-21. 40.34-30 24-29 of ? 41.38-32 1-7. 42.42-38,
7-11. 43.37-31 26x37. 44.32x41 21-27. 45.41-36 8-12.
46.30-24 11-16. 47.24x33 20-24. 48.48-42 14-19. 49.
42-37 16-21. 50.25-20 24-30. 51.35x24, 19x30. 52.
20-14 30-35. 53.40-34 21-26. 54.37-32. met winst wit.

B) Op 36...11-17. 37.33-28 17-21. 38.28-22. (Ook 39-34 zal winnen!) 1-7. 39.39-34 9-13.
40.38-32 3-8. 41.32-28 8-12. 42.48-42 7-11. 43.42-38 11-16. 44.47-41 12-17. 45.22x11,
16x7. 46.28-22 7-11. 47.41-36 11-16. 48.38-32 24-29. 49.34x23. 14-19. 50.23x14 20x9.
51.35-30 9-14. 52.30-24. uit.

C) Op: 36...1-7. 37.39-34 7-12. 38.34-29 11-17. 39.40-34 17-22. 40.38-32 9-13. 41.34-30,
13-19. 42.48-43. En nu:

C1) 42...12-17. 43.32-28 17-21. 44.28x17 21x12. 45.43-39 12-18. 46.37-32 3-8. 47.32-28,
26-31. 48.47-42 8-13. 49.39-34. uit.

C2) 42...22-28. 43.33x22 24x33. 44.32-28! Enz.

C3) Op 42...3-8. 43.43-39 12-18. 44.32-28 22-27. 45.28-22 19-23 of ? 46.22x2!

(Geen 46.30x28? wegens: 27-32. 47.22x2 32x43. met remise.)

46...23x43. 47.30x10, 15x4. 48.25x14 43-49. 49.2-19 49-43.

(Op 49...49-44. 50.47-42 44x46. 51.42-37!)

50.19-13 43-25. 51.13x36 25x9. 52.33-29. en overmacht!

D) Op 36...11-16. 37.39-34 9-13. 38.33-28 1-7. 39.38-32 16-21.

en we zitten in een al eerder aangegeven winstvariant!

Maar ook op de partijzet valt niets aan te merken, want we gaan verder met het partijverloop.

Waar het voor Fred precies mis was gegaan is in deze partij, viel niet mee om aan te wijzen. Ook de computerprogramma's gaven niet snel duidelijkheid. Maar in hogere zin zou zwart hier al lang en breed verloren moeten staan, want Kingsrow geeft hier al een verschil van 1.13 aan als hij 30 zetten diep zit!

38. ..., 7-12. Iets beter, maar ook verloren is hier:

38...3-8. 39.32-27 11-16. 40.38-32 8-12. 41.47-42 7-11.
42.48-43 13-18. 43.43-39 24-29. 44.42-38 20-24. 45.28-22
18-23. 46.39-33 11-17.

(Op 46...14-20. 47.25x14 24-30. 48.35x24 29x9. 49.22-18
uit.)

47.22x11 16x7. 48.33-28 14-19. 49.25-20 12-18. 50.20-14
19x10. 51.28x30. uit.

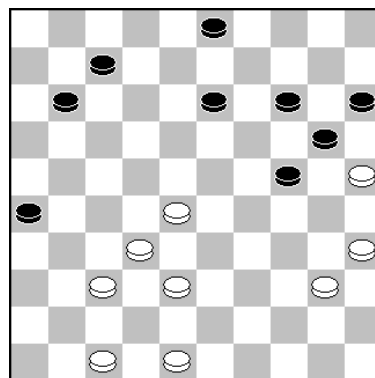

Voor de eerste keer in deze partij maakt Kingsrow een opmerking over een zet van mij. En een terechte ook, want winnend is hier:

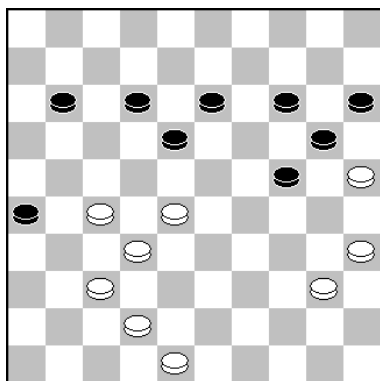

42.37-31(?)

42.42-38! Na afloop van de partij zei ik ook tegen Fred dat als dit een vluggertje was geweest ik zonder meet 42-38 zou hebben gespeeld. Maar ik had nog te veel bedenktijd en/of de jaren gaan tellen? Ik begon allerlei beren op de weg te zien.

42. ...,11-16. 43.48-43 13-19. Ook offeren met 24-30 brengt geen redding. 44.43-39 18-23. 45.39-33 12-17. 46.40-34, 23-29. 47.34x23 16-21. 48.27x16 26-31. 49.37x26 17-22. 50.28x17 19x37. 51.16-11 (of 17-12) 37-41. 52.11-7 41-47 53.7-1 47-36. 54.17-11 (of 1-23) en wit wint probleemloos, te meer daar op 36-22. 55.1-34! 22x30. 56.25x34 volgt.

44.31-26? Even geen zetcontrole en ik speelde hier recht toe, recht aan naar een doorbraak op zwarts korte vleugel. Maar dat was juist waar Fred op hoopt, wacht hij vlocht er een verrassende finesse in. Hier had ik verder moeten gaan met:

44.48-42 13-19. 45.42-37 18-23. 46.27-22 12-17. 47.22x11 16x7. 48.31-27 23-29. 49.27-22 7-12. 50.37-31 12-18. 51. 22x13 19x8. 52.40-34 29x40. 53.35x44 24-29. 54.31-27, 20-24. 55.27-21 29-34. 56.21-17 24-30. 57.17-11 30-35. 58.11-6 34-40. 59.44-39 40-45. 60.6-1 45-50. 61.1-6, 50x11! 62.6x20 15x24. met remise.

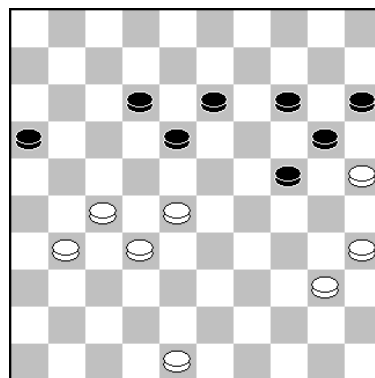

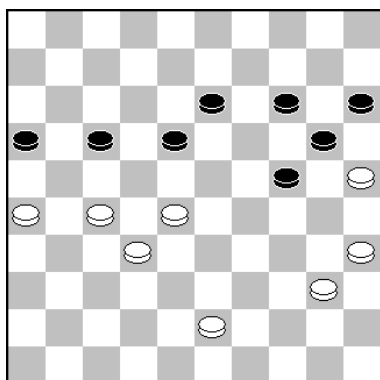

45.48-43.

En hier liep ik met open ogen in de gespannen val. Maar 48-43 was geen blunder, omdat de stand remise is en tot mijn opluchting de damcombinatie niet won voor Fred. Want er volgde nu fraai:

45...18-22! 46.27x9 14x3. 47.25x14 3-9. 48.14x3 24-29.
49.3x21 16x49. 50.28-22.
 en remise overeen gekomen.

Op woensdag 5 januari 2022 werd de derde partij gespeeld. De stand is nu 3-3. Maar in deze partij maakte Fred al kort na de opening een blunder, die normaliter zwart winst zou geven.

Fred Roedolph	-	Anton Kosior	1 - 1	05-01-2022	0.05/0.07		
1.34-30		20-25		36.32-27	14-20	54.18-12	31-36
2.32-28		25x34		37.33-28	18-23	55.12-	7 29-34
3.39x30		16-21		<u>38.26-21</u>	23x32	56.	7- 1 34x43
<u>4.44-39</u>		21-26		<u>39.27x38</u>	10-15	<u>57.38x49</u>	<u>36-41</u>
5.50-44		17-22		40.38-33	19-24	<u>58.</u>	1-45 <u>30-34</u>
6.28x17		11x22		<u>41.34-29</u>	<u>7-11</u>	59.45x18	<u>41-46</u>
7.40-34		6-11		42.21-16	13-18	60.33-28	46-41
8.30-25		11-17		43.16x 7	12x 1	61.18-36	41-47
9.34-29		19-23		44.43-38	1- 7	62.32-27	20-25
10.39-34		14-20		45.41-37	7-11	63.49-43	47-42
11.25x14		9x20		<u>46.37-32</u>	<u>11-16</u>	<u>64.28-23</u>	42-26
<u>12.35-30</u>		13-19		47.32-27	8-12	65.27-22	26-12
<u>13.30-25</u>		<u>4- 9</u>		48.48-42	12-17	66.35-30	12x48
14.25x14		9x20		49.42-37	17-21	67.30x19	48-26
15.38-32		10-14		50.37-32	25-30	68.19-14	26- 3
16.32-28		23x32		<u>51.29-23</u>	18x29	69.22-18	3x20
17.37x28		26x37		52.27-22	21-26	70.18-12	
18.41x32		22-27		53.22-18	26-31		
19.32x21		17x26					

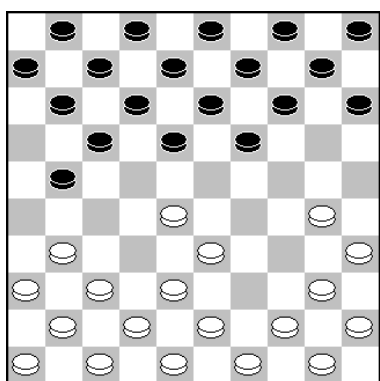

4.44-39.

Fred volgt hier het pad van Kingsrow. Een andere optie, die Fred ooit tegen Erno Prosman in Praag speelde is hier de zet 4.31-26, waarop 21-27! kan volgen. Sommige enthousiastelingen beweerden in het verleden wel eens dat zwart dan al gewonnen zou staan. Dat is echter niet het geval, maar prettig spel levert het wit bijna nooit op. In het artikel van Ton van Bokhoven kunt U "alles" over deze openingsvariant lezen!

In tegenstelling tot de eerste twee barragepartijen, kwam er in deze opening geen enkele combinatieve wending voor. Ik had me voorgenomen om in de opening iets sneller te spelen, daar ik in de vorige partijen weinig bedenktijd overhield voor een eindspel. Maar ook deze partij lukte dat niet en was er zelfs een moment dat ik onder de 1 minuut kwam, ondanks het speeltempo van 120 minuten + 1 minuut per zet per speler in deze barrage.



Foto: Anton Kosior

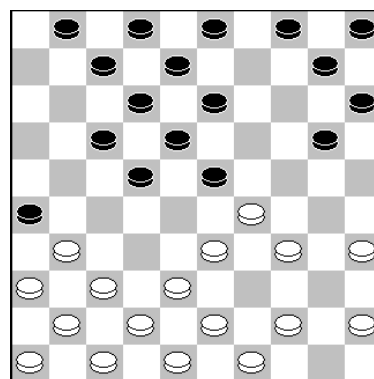

12.35-30??

Hier greep Fred mis. Logisch zijn hier zetten als: 12.44-39 of 12.38-32. Op deze laatste zet zou ik serieus overwegen om verder te gaan met: 23-28. 13.32x23 20-24. 14. 29x20 18x38. 15.42x33 15x24 en de witte stelling oogt als een gatenkaas, waarin ook de lange vleugel nog moet worden ontwikkeld.

Logisch is hier dan ook: 16.47-42 12-18. 17.43-38 4-9. 18.31-27 22x31. 19.36x27 10-14. en de stand is in evenwicht.

12...13-19! **13.30-25??** Hier had Fred had in schijfverlies moeten berusten.

13...4-9?? Na deze zet van Fred dacht ik hardop "dammetje" om vervolgens veel te snel het geplande 4-9?? te spelen. Na het noteren van de slagwisseling ontdekte ik binnen 1 tot 2 seconden dat ik daadwerkelijk een damcombinatie gemist had en wel:

13...1-6. 14.25x14 22-27! 15.31x24 10x50. 16.29x18 50x9. 17.37-31 26x37. 18.41x32 12-18. en zwart heeft een dam meer op het bord, waardoor verder verzet in deze stand m.i. niet meer nodig is. Een gemiste kans voor open doel.

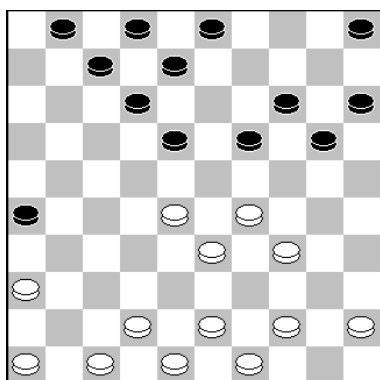

20.36-31.

De enige zet die schijfverlies voorkomt, want op een logische zet als 20.46-41?? volgt schijfwinst door:

20. ..., 26-31! 21.36x27 18-23. 22.29x18 12x21. Niet moeilijk, maar altijd verrassend.

20...26x37. 21.42x31 3-9. Zie volgend diagram.

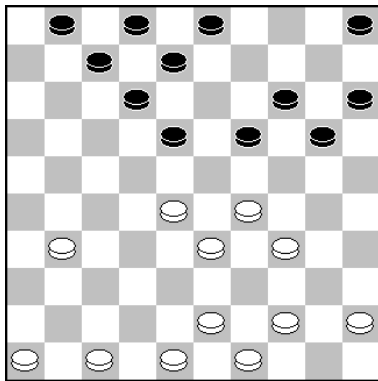

21. ..., 3-9.

Iets beter is hier 5-10 gevolgd 19-23x23.

Op 21...18-23. 22.29x18 12x32. 23.47-42. kan volgen:
A) 23...19-23. 24.33-28 32-38. 25.28x10 38x47. 26.10-4. met een aparte stand.

B) aantrekkelijk is ook 23...8-13. Op 24.42-38?? wint zwart dan door: 24...20-24! (maar na eerst 24.44-39 is de stand weer geheel in evenwicht.) 25.38x27 24-29!

De zwarte stand lijkt mooi met veel formaties en mogelijkheden, maar de waarde is volgens Kingrow: 0.00 De tijd tikte hier wel vrolijk verder en hoe nog kansen te creëren? Ik ging het proberen om door de witte korte vleugel te gaan.

33. ..., 14-20. Een andere optie is hier:

33...12-17. 34.37-32 (Onlogisch en verboden is: 34.34-29? wegens: 17-21. 35.26x17 18-22. 36.17x28, 19-23. 37.28x19 13x31 met schijfwinst zwart.)

34...8-12. 35.39-33 10-15. 36.43-39. en wit kan proberen een klassieke stand op het bord te krijgen. Hij heeft wel 1 tempo meer verbruikt, maar beheerst beide vleugels!

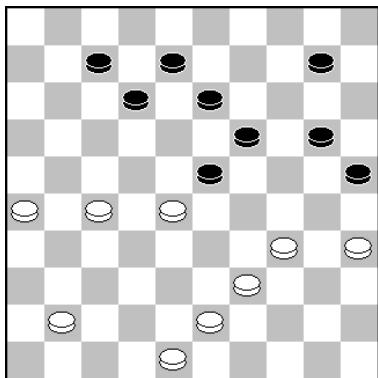
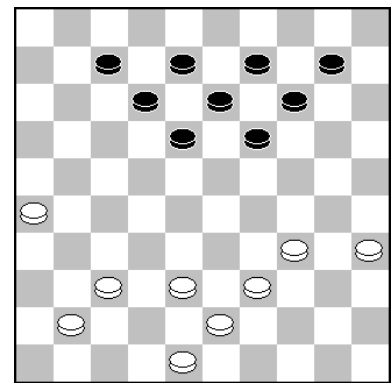

38.26-21.

Hier dachten Fred en ik precies het zelfde, namelijk dat 38.28-22 10-14. 39.34-30 25x34. 40.39x30 slecht zou zijn voor wit. Maar op 20-25. 41.30-24 19x30. 42.35x24 23-28 (geen 42...14-19?? want dan wint wit door 43.22-18! 13x31 44.24x11. enz.) 43.22x33 14-19. 44.24-20 25x14. 45.43-39. is de stand remise.

41.34-29.

Ook Fred had niet veel bedenktijd over en dacht dat dit de enige weg naar remise was. Echter ook speelbaar is: 41.34-30 25x34. 42.39x19 13x24. 43.33-28 (ook 43-38 geeft remise) 24-30. 44.35x24 20x29. 45.28-22 15-20. 46.41-37 20-25. 47.37-31 25-30. 48.31-26 30-35. 49.21-16 35-40. 50.22-17 12x21. 51.26x17 7-12. 52.17-11 8-13. 53.11-6 13-18. met remise.

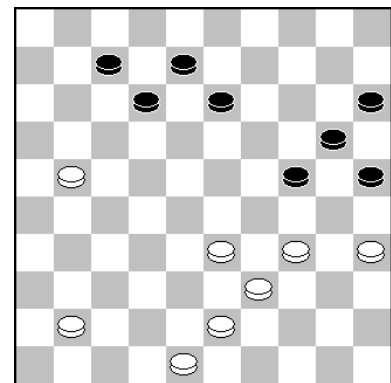

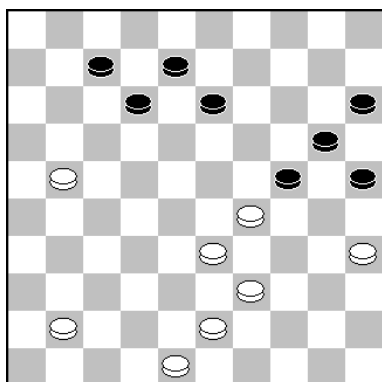

41. ..., 7-11.

Hoewel Kingrow slechts een minimaal verschil aan geeft(er zie namelijk 1 remisegang in), ervaren de spelers achter het bord heel anders. Een logische en kansrijke zet voor zwart is hier:

41...13-18! 42.43-38 18-22. 43.39-34 of ??, 12-18.
44.38-32! De enige juiste zet! En ook na deze zet is de remise niet gemakkelijk te vinden achter het bord!

Men zie:

Op 44.21-16? wint: 22-27! 45.41-37 18-23. 46.29x18 24-30. 47.35x24 20x40. 48.37-32, 27-31. 49.48-42 40-44. 50.42-37 31x42. 51.38x47 25-30. 52.32-27 30-35. 53.47-42 35-40. 54.42-37 40-45. 55.33-28 45-50. 56.28-23 15-20. 57.23-19 20-24. 58.19x30 50-45. enz.
Op 44.41-36? Of 44.48-42? wint 18-23 en 24-30. enz.)

Dus moet: 44...18-23. 45.29x27 24-30. 46.35x24 20x40. 47.32-28 40-44. 48.28-23 44-50. 49.41-37, 50x22x31x42. 50.48x37 25-30. 51.23-18 30-34. 52.21-17 34-40. 53.17-12 8x17. 54.18-13, 40-44. 55.13-9 44-50.

(Of 55...44-49. 56.9-4 7-11. 57.4-9 11-16. 58.9-25 49-27. 59.25-3 16-21. 60.3-8!
Weer de enige juiste zet. Het luistert allemaal zeer nauw, maar het zit er wel in!
15-2. 0 61.8-30 21-26. 62.30-39 17-21. 63.39-44 20-25. 64.44-49. en remise.)

56.9-4 17-21. 57.4-18 7-11. 58.37-31 11-16. 59.18-23. met remise.

46...11-16.

Een andere optie is:

46...18-22. 47.48-42 11-17. 48.32-28 22-27. 49.39-34, 8-12. 50.28-23 17-21. 51.42-37 21-26. 52.35-30 24x35. 53.23-18 12x23. 54.29x18 20-24. 55.18-13 27-31. 56. 13-9 31x42. 57.38x47 24-30. met remise.

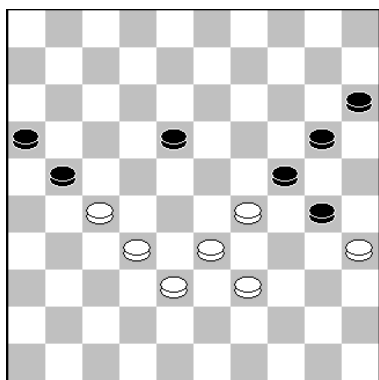
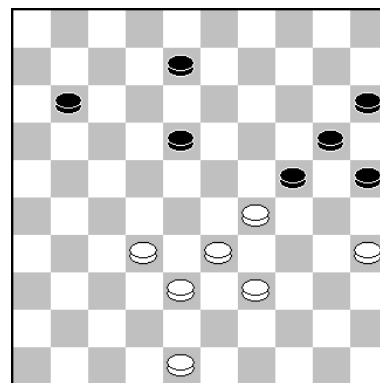

Stand na **50. ..., 25-30.**

51.29-23.

Wit moet offeren, maar de weg naar remise ligt open!

51. ..., 18x29. 52.27-22 21-26.

Op 52...29-34. volgt: 53.22-18 34x43. 54.38x49 30-34. 55.33-28 24-30. 56.35x24 20x29. 57.49-44. met remise.

53.22-18. (op 32-27? wint 29-34!), **26-31.** **54.18-12!**

De enige juiste weg. Want op 54.18-13? wint: 54. ..., 31-36. 55.13-8 36-41. 56.8-3 20-25. 57.3-26

(Op 57.3-17 wint: 41-47. 58.17-6 47-41. 59.33-28 41-36. en zwart gaat winnen.
 Bijvoorbeeld: 60.39-33 29-34. 61.6-17 36-47. 62.28-22 16-21. 63.17x26 34-39. 64.33x44,
 47x11. 65.44-40 11-7. 66.32-27 7x45. 67.27-22 45-50. 68.22-18 30-34. 69.35-30 24x35.
 70.18-12 34-40. 71.12-7 40-45. 72.7-2 50-6. enz.)

57...41-47. 58.26-12 47-41. 59.12x45 41x5. 60.45-50 5-41. 61.50-45 16-21. 62.45-7
 en voetje voor voetje schuift zwart naar de winst!

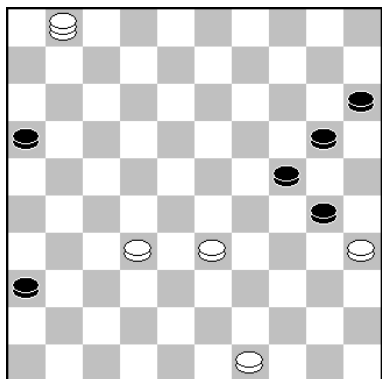

57. ..., 36-41.

Ook remise geeft: 57...30-34. 58.1x40 24-30. 59.35x24,
 20x27. 60.40-23! 15-20. 61.49-44 20-24. 62.44-40 24-
 30. 63.40-35. enz.

58.1-45 30-34.

In de hoop dat wit niet naar veld 18 slaat, want dan wint de
 stand wel. Analytisch is de beste zet:
 58...20-25. 59.45-50 30-34. 60.49-43 25-30. 61.32-27,
 41-46. 62.27-21 16x27. 63.43-39 34x43. 64.33-29 24x33.
 65.50x36 30-34. 66.36-18 34-39. 67.18-22. met remise.



Foto: Fred Roedolph

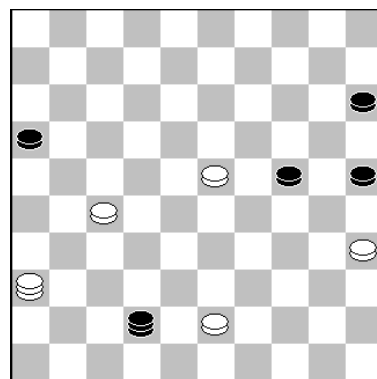

Stand na **64.28-23.**

Niet de gemakkelijkste weg
 voor wit naar remise, maar wel
 correct. Want op: 64...42-31.
 volgt:

65.27-21 16x27. 66.23-19,
 24x13. 67.43-38. met remise.

In de partij volgde nog:

65.27-22 26-12. **66.35-30 12x48.** **67.30x19 48-26.** **68.19-14 26-3.** **69.22-18 3x20.** **70.18-12.**
 met remise.

Op woensdag 12 januari 2022 werd de voerde partij gespeeld, die wederom in remise eindigde.

Anton Kosior		- Fred Roedolph		1 - 1	12-01-2022	0.08/0.12
1.33-28	17-21	13.46-41	11-17	<u>25.41-36</u>	<u>2- 7</u>	38.22-18 13x22
2.31-26	20-24	14.41-36	17-22	<u>26.27-22</u>	18x27	39.28x26 8-12
3.26x17	11x33	15.28x17	12x21	27.37-31	26x37	40.42-38 9-13
4.38x20	14x25	16.50-44	6-11	<u>28.42x22</u>	<u>10-14</u>	41.26-21 16x27
5.39-33	10-14	<u>17.33-28</u>	<u>19-23</u>	<u>29.39-33</u>	<u>14-20</u>	42.32x21 15-20
6.44-39	5-10	18.28x19	14x23	30.34-30	25x34	43.38-32 20-25
7.43-38	6-11	19.39-33	10-14	31.40x18	<u>20-24</u>	44.32-27 24-30
8.49-43	11-17	20.44-39	11-17	<u>32.48-42</u>	8-12	45.35x24 19x30
9.36-31	17-21	21.31-27	17-22	33.36-31	12x23	46.33-29 34x23
10.32-28	1- 6	22.47-41	22x31	34.31-26	3- 8	47.27-22 23-28
11.37-32	7-11	23.36x27	4-10	35.26x17	7-12	48.22x33 30-34
12.41-37	21-26	<u>24.33-28</u>	<u>14-19</u>	<u>36.33-29</u>	<u>23x34</u>	49.43-38 25-30
				37.38-33	12x21	50.38-32



Foto: Fred Roedolph

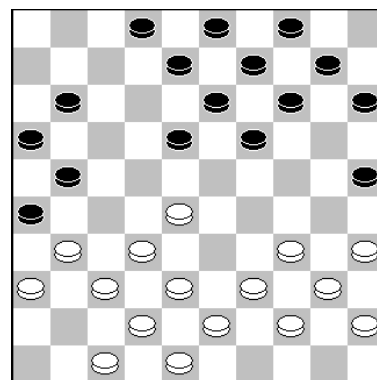

17. ..., 19-23.

Een zet die in de lijn van Freds spel licht is hier:

17...15-20. 18.31-27

(Verboden is 18.39-33?? wegens: 25-30. 19.35x15 14-20. 20.15x24 19x50. en zwart wint.)

18...19-23. 19.28x19 14x23. 20.39-33 10-15 (of 20...23-28. 21.32x12 21x41. 22.36-31 8x17 23.47x36 26x37. 24.42x31) met een volkomen gelijkwaardige stand.

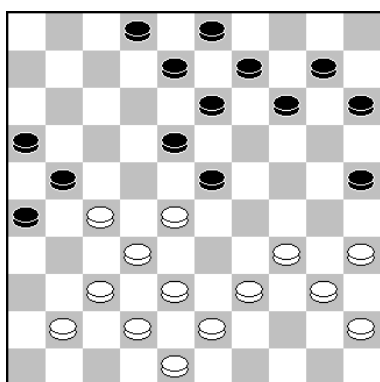

24. ..., 14-19.

Na deze zet heeft wit licht voordeel. Het beste lijkt:

24...2-7. 25.28x19 14x23. 26.38-33 7-12. 27.33-28 12-17 28.28x19 13x24. 29.34-30 25x34. 30.40x20 15x24. 31.39-33 met gelijk spel.

Slecht is: 24...13-19. 25.39-33. met groot voordeel wit.

En na 24...15-20. 25.28x19. mag zwart geen 14x23? slaan, wegens de damcombinatie: 26.37-31 26x46. 27.39-33 46x30. 28.35x4 21x32. 29.38x27 2-7. 30.4-15 13-19. 31.42-37, 9-14. 32.15-47! en wit lijkt mij wel te gaan winnen.

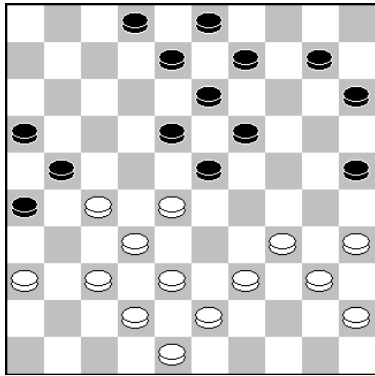

Stand na **25.41-36.**

Beide spelers moesten al behoorlijk wat bedenkijd investeren. Met deze zet probeerde ik zwart te verleiden om op zijn korte vleugel te gaan spelen. Hetgeen ook in de partij lukte. Analytisch gezien is hier 25.39-33 sterker.

De zetten 25... 2-7? en 8-12? zijn hier verboden en op 25...15-20 kan er volgen: 26.37-31 26x46. 27.28-22 46x30 28.35x4 21x32. 29.38x27 8-12.

en nu kan wit zijn dam niet mooi opbergen.

Al geeft Kingsrow wel licht voordeel wit aan.

Na 25.39-33 kan dan volgen: 25... 10-14. 26.41-36 14-20. 27.27-22 18x27. 28.37-31, 26x37. 29.42x22 2-7. 30.48-42. en wit heeft licht voordeel



Foto: Anton Kosior

25...2-7(?)

Puur analytisch gesproken is dit een foutzet van zwart en had Fred hier "rustig" verder kunnen gaan met:

25...15-20! 26.38-33.
(26.27-22 en 26.37-31
zijn zeker niet beter)

26...10-15. 27.28-22 20-24
28.33-28 24-29. 29.42-38,
(Op 29.34-30 25x34. 30.
39x30 29-33. 31.28x39 9-14
32.40-34 23-28. (of 23-29)
33.32x12 8x28. 34.45-40,
21x41. 35.36x47.
met gelijk spel.)

29...15-20. 30.39-33, (Of: 30.37-31 26x37. 31.32x41 21x32. 32.38x27 23x21. 33.34x14, 18x27. 34.35-30 25x34. 35.14x25. met volkomen gelijk spel))

30...20-24. 31.37-31 26x37. 32.32x41 23x32. (ook slaan met 21 is mogelijk)
33.34x14 9x20. 34.41-37 32x41. 35.36x47 21x32. 36.38x27 8-12. met gelijk spel.

26.27-22(?)

Zie volgend diagram. Achteraf gezien de beslissende stand in deze partij! Na lang rekenen en nadenken besloot ik om direct naar 22 te gaan en niet eerst 39-33 in te lassen. Hiermee probeerde ik wederom zwart te verleiden om op zijn korte vleugel te spelen, maar daar trapte Fred na ook lang nadenken niet in. Met de computerprogramma's er bij blijkt dat ik hier achteraf toch had kunnen winnen met:

26.39-33! **A)** 26...7-12. Wat moet zwart anders spelen? Hier de mogelijkheden:

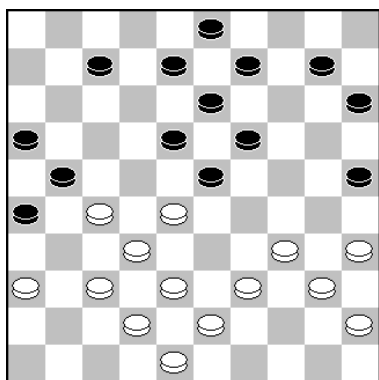

26.27-22(?)

B) Op 26...9-14?? wint: 27.27-22 18x27. 28.34-30 25x34. 29.40x20 15x24. 30.43-39. enz.

C) Op 26...15-20? of 26. ..., 10-14? wint:
27.34-30 25x34. 28.40x29 23x34. 29.28-23 19x39.
30.38-33 39x28. 31.32x1 21x41. 32.36x47. enz.

D) Op 26...7-11? wint het kaatsingszetje 27.27-22 18x27.
28.34-30 25x34. 29.40x18 13x22. 30.28x6.

E) Op 26...8-12? wint: 27.27-22 18x27. 28.37-31 26x37. 29.42x22 25-30.

(Op 12-18 volgt weer het kaatsingszetje en op 29...3-8? wint: 30.22-18 13x22. 31.28x26.
Op 29...21-26? 30.22-18 13x22. 31.28x8 3x12. 32.36-31 26x30. 33.35x4. met winst.)

30.34x25, (Ook 30.35x24 19x39. 31.28x26 39x17. zal vermoedelijk wel winnen voor wit))
30...12-18. 31.35-30 18x27. 32.30-24 19x30. 33.28x8 3x12. 34.25x34.
en wit heeft een vol schijf meer!

Had ik dat dan niet gezien in de partij? Ja wel, maar ik liet 26.39-33 na, omdat ik na 7-12 de volgende variant zag: 27.27-22 18x27. 28.34-30 25x34 . 29.40x7 27-31. 30.36x27 8-12. 31.7x18 13x31. en ik taxeerde deze stand op remise. Vroeg of laat geeft zwart nog een schijf en breekt snel door naar dam. Wit heeft wel vangen gereed staan en er kan volgen:

32.43-39 19-24. 33.45-40 15-20. 34.40-34 21-27. 35.32x21 16x27. 36.37-32 31-36. 37.
32x21 26x17. 38.42-37 17-21. 39.28-22 3-8. 40.48-42 20-25. 41.33-28 9-14. 42.39-33 14-20

43.28-23 21-26. 44.34-29 10-14. 45.22-17 26-31. 46.37x26 36-41. 47.23-18 8-13. 48.18x9,
14x3. 49.17-11 41-46. 50.11-7 3-8. 51.7-1 8-13. 52.29-23 46x10. 53.26-21 10-4. 54.1-34,
4-15. 55.34-1 25-30. 56.21-17 15-4. 57.17-11 20-25. 58.11-7 4-10. 59.1-6 10-15. 60.7-1,
15-4. 61.1-29 of ? 30-34! 62.29x15 25-30. 63.35x24 34-39. 64.33x44 13-19. 65.24x13 4x40
met remise.

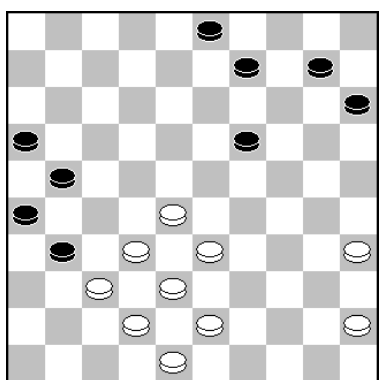

Analysediagram na 13x31.

Maar Kingsrow vind de winst, want na 31. ..., 13x31. volgt:

32.33-29! 19-24. 33.29x20 15x24. 34.28-23! 10-15. 35.
45-40 31-36. 36.32-28 21-27. 37.40-34 3-8. 38.38-33 16-21

39.43-38 15-20. 40.23-18 20-25. 41.18-12 8x17. 42.37-31,
26x37. 43.42x11 36-41. 44.11-6 41-47. 45.6-1, 47-36. 46.
28-23 21-27. 47.23-19!! Je moet hier maar op komen.

47. ..., 24x13. 48.1-23! en wit gaat winnen door overmacht.



Foto: Anton Kosior

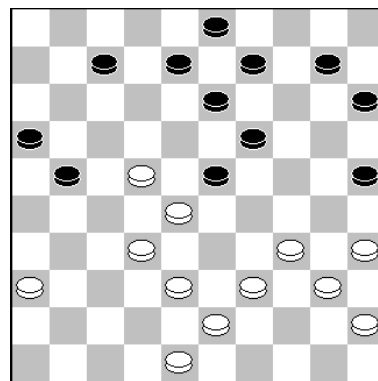

28. ..., 10-14.

Nog iets sterker is 15-20.
Maar ik hoopte dat Fred op zijn korte vleugel verder ging.
Zeker nu veld 33 nog open is.
Wat kan er zoal volgen:

- Op 28...7-11? volgt: 29.39-33 21-26. 30.34-30 25x34. 31.40x18. met schijfwinst.
Op 28...8-12? volgt: 29.39-33 12-18. 30.48-42 18x27. 31.34-30 25x34. 32.40x18 13x22.
33.28x26. met winst.
Op 28...21-26 volgt: 29.39-33 10-14. 30.48-42 14-20. 31.34-30 25x34. 32.40x18 8-12. 33.
45-40 12x23. 34.40-34. met licht voordeel wit.
Op 28...7-12. volgt: 29.48-42 (Geen 29.34-30 25x34. 30.40x7 wegens: 8-12. 31.7x18 21-27
32.32x21 16x27. 33.22x31 13x44. 34.43-39 44x42. 35.48x37. met remise.)
29...12-17. 30.22x11 16x7. 31.28-22 21-26. 32.38-33 10-14. 33.33-29 8-12. 34.29x18 12x23
35.34-30 25x34. 36.40x18 3-8. met voordeel wit. Maar te weinig voor echte winstkansen.

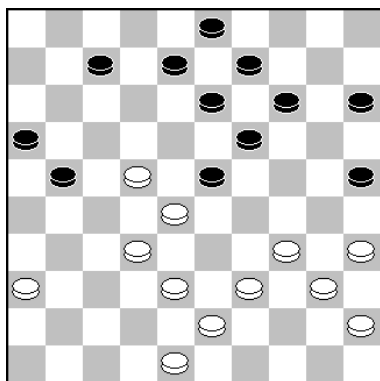

29.39-33.

Mogelijk iets beter, maar ook remise is:

- 29.48-42 14-20. 30.39-33 21-26. 31.34-30 25x34. 32.40x18
8-12. 33.45-40 12x23. 34.40-34 20-25. 35.33-29 15-20.
36.29x18 20-24. 37.34-29 24x33. 38.28x39 3-8. 39.39-34,
8-12. en nu mag wit niet achterlopen met:
40.38-33 12x23. 41.33-29. wegens: 16-21! 42.29x18,
25-30! 43.34x25 21-27. 44.32x21 26x28. met remise.

31. ..., 20-24.

Geen 31...8-12? wegens: 32.35-30 12x23. 33.22-17!,
21x12. 34.30-24. met winst.

32.48-42. Maar ook wit moet goed oppassen. Zo volgt op:

32.43-39?? 24-29. 33.33x24 19x30. 34.35x24 21-27.
en zwart wint.

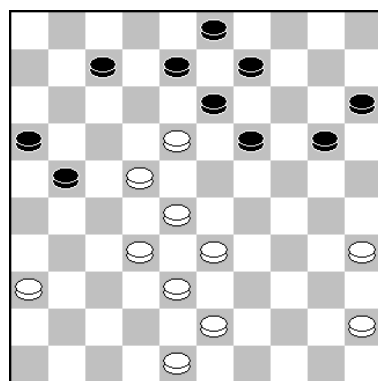

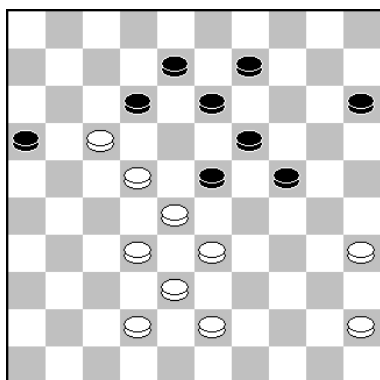

36.33-29 23x34.

Met niet veel bedenktijd meer moest ik hier kiezen uit de partijvariant of: 36.17-11 16x7. 37.22-18 13x22. 38.28x17 12x21. 39.32-28 23x32. 40.38x16. met remise.

36...23x34.

Ook Fred had niet veel bedenktijd op zijn klok, maar meer dan ik en kan dus ook op winst spelen met: 36...12x21.

A) 37.29x18 24-29 en wit kan maar direct remise maken met: 38.18-12 8x17. 39.22x11 16x7. 40.45-40. enz.

B) Maar dan zou ik gekozen hebben voor: 37.29x20 15x24. 38.22-18 13x33. 39.38x20. met mogelijk nog winstkansen. Echter er kan volgen: 23-29. 40.20-15 9-14. 41.35-30 19-23. 42.30-25 21-27. 43.32x21 16x27. 44.25-20 14x25. 45.15-10 29-33! 46.10-4 (Op 46.10-5 33-38! 47.5x3 38x49. met remise.) 46...27-32. 47.45-40 25-30. 48.4-9 32-38. 49.43x32 33-39. 50.42-38 23-29. 51.40-35 29-34. 52.35x24 34-40. met remise. Ook in de partij liep het remise, al moest ik wel een schijfje offeren

De vijfde partij werd gespeeld op 19 januari en was een zeer spannende partij! Zie onder.

Fred Roedolph	-	Anton Kosior	0 – 2	19-01-2022	0.09/0.04
1.32-28 18-22		17.39-34 7-12	33.42-38 2- 7	49.37-31 8-12	
2.37-32 12-18		18.44-39 20-24	34.48-42 9-14	50.29-23 11-16	
3.41-37 7-12		19.27-22 18x27	35.42-37 21-26	51.22x11 16x 7	
4.46-41 1- 7		20.31x22 24-30	36.31-27 7-11	52.23x14 20x 9	
5.34-30 20-25		21.49-44 14-20	37.37-31 26x37	53.28-23 9-14	
6.30-24 19x30		22.33-29 19-24	38.32x41 12-17	54.34-29 13-18	
7.35x24 14-20		23.38-33 30-35	39.36-31 17-21	55.40-34 14-20	
8.33-29 22x33		24.28-23 24-30	40.38-32 21-26	56.23-19 7-11	
9.39x28 17-21		25.43-38 11-17	41.41-37 8-12	57.31-27 11-16	
10.29-23 18x29		26.22x11 6x17	42.28-22 11-17	58.19-14 20x 9	
11.24x33 21-26		27.33-28 9-14	43.22x11 16x 7	59.33-28 9-13	
12.31-27 10-14		28.37-31 26x37	44.27-22 7-11	60.45-40 12-17	
13.44-39 5-10		29.42x31 17-21	45.32-28 14-19	61.29-23 18x29	
14.50-44 14-19		30.47-42 14-19	46.37-32 26x37	62.34x23 4-10	
15.36-31 10-14		31.23x14 20x 9	47.32x41 3- 8	63.39-33 10-14	
16.41-36 12-18		32.38-33 15-20	48.41-37 12-17	64.27-22 13-18	
				65.23x21 16x18	

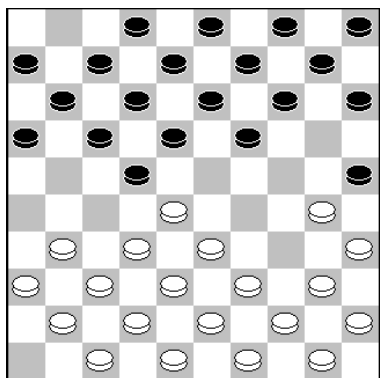

6.30-24.

Een andere mogelijkheid is:

6.31-26 25x34. 7.39x30 22-27. 8.32x21 16x27.

en we komen in de openingsanalyse van Ton van Bokhoven terecht, met het verschil dat nu de schijven 1 en 46 al zijn opgespeeld. Maar ook hier kunnen er zeer spannende varianten op het bord komen. Maar Fred koos voor een meer bekende voortzetting.

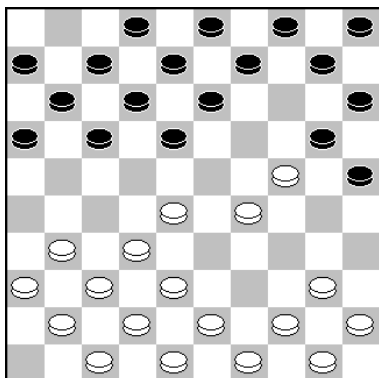

9. ... 17-21.

Deze zet werd 924 keer gespeeld in Turbo Dabase. De andere optie, maar liefst 1064 keer gespeeld in TB is hier:

9...18-22. 10.38-33 10-14. 11.42-38. en nu zijn er nog maar 506 partijen over met dit verloop. De bedoeling van zwart is nu om schijf 24 aan te vallen en de korte vleugel van wit uit te dunnen. Maar als wit, zoals Fred na de partij liet zien schijf 50 op zijn plaats laat staan, valt er voor zwart vaak niets te halen!

10.29-23 18x29. 11.24x33 21-26. 12.31-27.

Deze stelling kwam maar 271 keer voor in TB. De laatste partij was tussen Andrew Tjon A Ong en Anton Schotanus op 24 augustus 2021 in Praag. Een partij die de witspeler uiteindelijk won. Peter Hartog won deze stand met zwart van Herman van Westerloo op 25 november 2017.



Foto: Anton Kosior

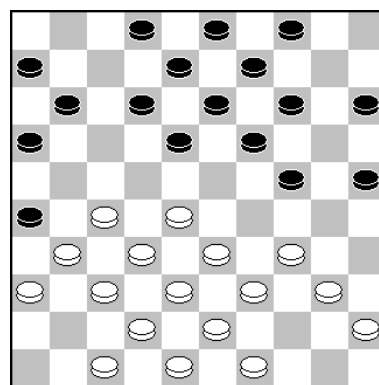

19.27-22.

Ook Kingsrow kiest voor deze voortzetting. Een andere mogelijkheid is: 19.34-29 Ik had dan gekozen om met 4-10 of 14-20 verder te gaan. Maar nu ik de stelling rustig bekijk met de computerprogramma's mag de volgende zet niet:

19...14-20? 20.39-34! **A.**9-14 21.43-39 4-9. 22.49-44!! een mooie zet, die altijd schijfwinst op gaat leveren!

A) Het beste is om nu al een schijf te geven met:

20...2-7. 21.29-23 18x29. 22.34x14 24-29. 23.33x24 20x29. 24.27-22! (geen 24.14-10? wegens: 29-34. 25.40x29 9-14. 26.10x19, 13x22. 27.27x18 12x23. met gelijk spel.)

24...9x20. 25.31-27 20-24. 26.43-39 29. -33 27.38x20 15x24. maar van compensatie lijkt mij geen sprake.

Dus: 19...4-10. 20.29x20 15x24. 21.49-44 10-15. 22.27-22 18x27. 23.31x22 14-20. 24. 37-31 26x37. 25.32x41 24-30. 26.41-37 30-35. 27.40-34 12-17. 28.33-29 19-24. 29.38-33 16-21. 30.37-32 2-7. 31.36-31 8-12. 32.43-38 21-27. 33.32x21 17x37. 34.42x31 24-30. 35.48-43 13-19. 36.38-32 19-23. 37.28x19 20-24. 38.29x20 15x13. 39.43-38. en bij goed spel loopt het remise.

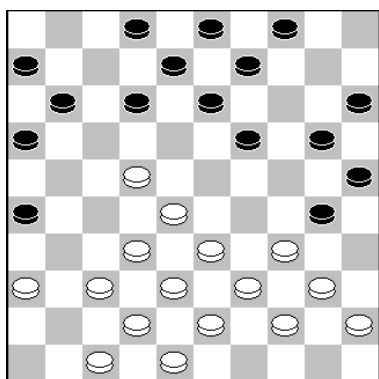

22.33-29.

Hier gaat Fred messcherp verder. Ook goed zijn 36-31 of het logische: 22.37-31 26x37. 23.32x41 19-24. 24.34-29.

(geen 24.40-35? wegens: 24., 24-29. 25.34x23 16-21. 26.35x24 20x27. 27.41-37 11-16. 28.37-31 12-18. 29. 31x22 18x27. 30.28-23. met schijfwinst zwart.)

24...12-18. 25.41-37 18x27. 26.40-34 13-18. 27.28-22, 27-32. 28.38x27 9-13. 29.42-38 11-17. 30.22x11 6x17. 31.45-40 30-35. 32.38-32 13-19. 33.32-28 17-21. 34.27-22 18x27. 35.28-23 19x28. 36.33x31 24x33. 37.39x28 20-24.

38.43-39 21-26. 39.39-33 24-30. 40.44-39 35x44. 41.39x50 30x39. 42.33x44. met remise.

23.38-33.

Na deze zet heeft zwart licht voordeel.

Ik dacht zelf aan: 23.29-23 16-21.

(Na 24-29. 24.23-19 13x24. 25.34x23. heeft zwart niets.)

24.36-31 21-27. 25.32x21 26x17. 26.38-32 30-35. 27. 23-18 12x23. 28.28x30 35x24. 29.42-38 17x28. 30.32x23 en hoewel ik zwart prettig vind staan, geeft Kingsrow als waarde: 0.00

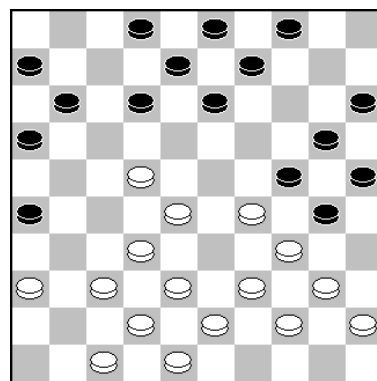

Kingsrow gaf in eerste instantie de voorkeur aan: 23.37-31 26x37. 24.32x41 24x33. 25.38x29 waarop kan volgen: 30-35. 26.41-37 12-18. 27.37-31 18x27. 28.31x22 8-12. 29.42-37 3-8. 30.47-42. en ondanks het feit dat de stelling volkomen in evenwicht is, gaat mijn voorkeur uit naar zwart.

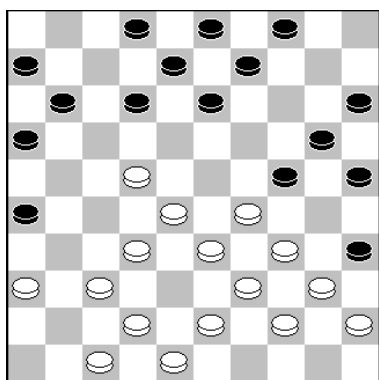

24.28-23(?)

Na deze zet heeft wit echt nadeel. Beter had Fred hier verder kunnen gaan met:

24.43-38 12-18. 25.37-31 18x27. 26.31x22 8-12. 27. 48-43 12-17. 28.42-37 17-21. 29.37-31 26x37. 30.32x41, 21-26. 31.41-37 16-21. 32.37-32 3-8. 33.36-31 26x37.

34.32x41 21-26. 35.41-37 11-16. 36.38-32 16-21. 37. 43-38 2-7. 38.47-41 7-11. 39.41-36 11-16. 40.37-31, 26x37. 41.32x41 21-26. 42.38-32 24-30. 43.41-37 13-19. 44.29-23 9-14. **A.** 45.22-18 6-11. 46.36-31 4-9. 47.34-29,

47. ..., 30-34. 48.39x30 35x24. 49.44-39 9-13. 50.18x9 14x3. 51.23x14 20x9. 52.29x20, 15x24. 53.40-34 8-13. 54.34-29 24-30. 55.39-34 30x39. 56.33x44. met remise.

Of A.44...9-13. 45.23x14 20x9. 46.36-31 4-10. 47.22-17 16-21. 48.17-12 8x17. 49.31-27, 13-18. 50.27x16 10-14. 51.32-27 9-13. 52.33-29 18-22. 53.27x20 15x22. 54.16-11 17-21. 55.11-7 22-28. 56.34-29 6-11. 57.7x27 28-32. 58.37x28 30-34. 59.39x30 25x21. 60.40-34, 26-31. 61.34-29 31-37. 62.29-23. met remise.



Foto: Fred Roedolph

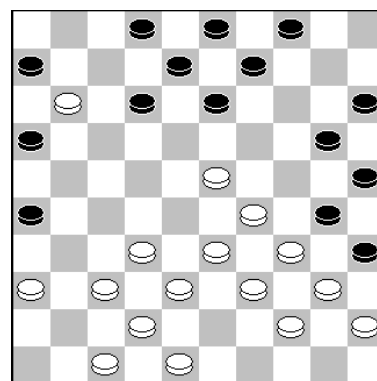

26. ..., 6x17.

Dit was een moeilijke keuze. Winnend lijkt ook de slag: 26...16x7. Er kan dan volgen:

27.32-28 13-18. 28.37-32 9-13
29.42-37 6-11. 30.36-31 20-24
31.29x20 15x24. 32.31-27,
18x29. 33.34x23 13-18.

34.27-21 26x17. 35.48-42 18x29. 36.28-22 17x28. 37.32x34 4-10. 38.34-29 10-15. 39.29x20 15x24. 40.40-34 8-13. 41.34-29 13-19. 42.29x20 25x14 . 43.45-40 14-20. 44.40-34 20-25. en zwart staat een schijf voor, al heeft wit wel lichte compensatie.

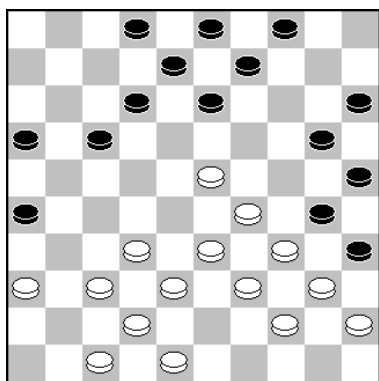

27.33-28?

Misschien staat zwart hier al op winst, maar het is allemaal zeer moeilijk te doorzien. Laat staan in de partij uit te rekenen. Men zie:

27.32-28,A. 17-22. 28.28x17 12x21. 29.37-31 26x37. 30. 42x31 21-26. 31.47-42 26x37. 32.42x31 8-12. 33.48-42, 13-18. 34.31-27 9-13. 35.42-37 2-7. 36.33-28.

(gezien het verdere verloop van deze variant, kan wit hier ook een schijf offeren met: 36.23-19 13x24. 37.29-23 18x29 38.34x23 4-9. het lijkt er op dat wit nu compensatie heeft, maar bij goed spel loopt het uit. Een voorbeeld:

39.33-28 9-13. 40.28-22 7-11. 41.36-31 11-17. 42.22x11 16x7. 43.27-22 7-11. 44.38-32, 12-17. 45.23-19 17x28. 46.19x8 3x12. 47.32x23 11-17. 48.31-27 24-29. 49.23x34 12-18. 50.37-31 18-23. 51.31-26 20-24. 52.27-21 17-22. 53.21-16 22-28. enz.)

36...7-11. 37.36-31 11-17. 38.31-26 4-9. 39.37-32 9-14. 40.27-21 16x27. 41.32x21 18-22. 42.38-33 13-18. 43.21-16 22-27. 44.26-21 17x26. 45.16-11 20-24. 46.29x9 18x38. 47.9-4, 27-32. 48.28x37 12-17. 49.11x22 38-43. 50.39x48 30x50. 51.40-34 50x6. en zwart wint.

A.27.36-31 17-21. 28.32-28 12-17. 29.38-32 8-12. 30.31-27 13-18. 31.42-38 9-13. 32.48-42, 3-8. 33.47-41 20-24 of ?? 34.29x20 15x24. 35.34-29 2-7. 36.29x20 25x14. 37.41-36 18x29. 38.33x24 30x19. 39.38-33 19-24. 40.40-34. en wit staat wel een schijf achter, maar heeft mogelijk voldoende compensatie voor remise. Er kan bijvoorbeeld volgen: 14-20. 41.34-29.

(of: 41.45-40 4-10. 42.36-31 10-15. 43.34-30 13-18. 44.30x19 18-2. 2 45.27x18 12x14. 46. 33-29 7-12. 47.29-23 8-13. 48.42-38 12-18. 49.23x12 17x8. en zwart gaat winnen.)

41...4-10. 42.42-38 10-15. 43.29-23 7-11. 44.45-40 13-18. 45.39-34 18x29. 46.34x23 20-25. 47.27-22 25-30. 48.37-31 26x37. 49.32x41 8-13. 50.23-19 21-26. 51.19x8 12x3. 52.41-37, 17-21. 53.28-23 15-20. 54.22-18 20-25. 55.44-39 35x44. 56.39x50 11-17. 57.18-13 21-27. 58.23-18 30-34. 59.33-28 34-39. 60.28-23

(of: 60.28-22 17x28. 61.18-12 27-32. 62.38x27 39-43. 63.36-31 43-48. 64.12-7 48-43. Uit.)

60...17-22! 61.37-31 26x37. 62.18-12 37-42. 63.38x47 39-43. 64.12-7 43-48. 65.7-2 3-8. 66.23-18 8x19. 67.18-12 25-30. 68.2-8.

(Op 68.12-7 30-35. 69.7-1 24-30. 70.2x24 30x19. 71.1-6 22-28. 72.6x33 19-23. 73.33-17, 48-26. 74.17-6 35-40. en zwart wint.)

68...30-35. 69.8-3 48-34. 70.12-8 34-25. en zwart wint.

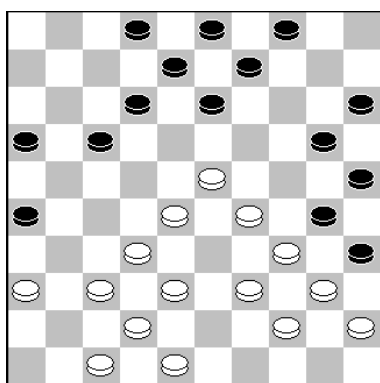

27. ..., 9-14(?)

Maar hier miste ik het winnende:

27...13-18! 28.36-31 9-13. 29.31-27 4-9. 30.47-41.

Ook kan wit hier een schijf offeren met 29-24, waarna hij lichte compensatie heeft. Al lijkt het mij onvoldoende voor remise.

30. ..., 2-7. 31.27-21 16x27. 32.32x21 18-22. 33.23-18, 12x43. 34.21x1 43-49. 35.1-6 13-18. 36.6x28 18-23. 37. 28x2 9-13. 38.2x24 30x19. 39.39-33 19-24. 40.44-39 35x44. 41.39x50 3-8. (geen 41...24-30? wegens:

42.33-28 30x39. 43.45-40 49x35. 44.29-24 35x32. 45.37x28. met remise.)

42.41-36 8-12. 43.37-31 26x37. 44.42x31 24-30. en zwart wint.

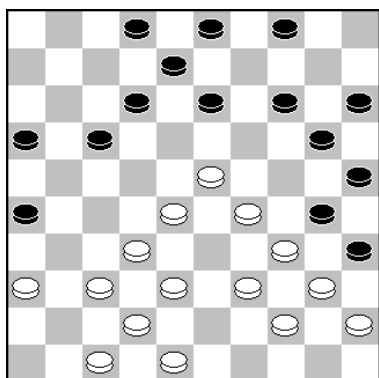

28.37-31(?)

Fred probeerde hier ruimte te verschaffen en druk naar voren te zetten. Maar zeker remise is hier:

33.33-28 8-13. 34.48-43 2-7. 35.37-31 26x37. 36.32x41, 21x32. 37.38x27 14-19. 38.23x14 20x9. 39.41-37 7-11. 40.43-38 9-14. 41.37-31! (Geen 37-32?) 11-17. 42.29-23 18x29. 43.34x23 13-18. 44.39-34 30x50. 45.40-34 18x40 46.45x34 50x22. 47.27x7 25-30. 48.34x25 35-40. 49.7-1, 40-44. 50.1-6 44-49. 51.6x5 49x36. met remise.

In de partij was ik er van overtuigd dat ik veld 21 moest bezetten. Maar hier had ik voor de winst moeten gaan met:

29...13-18! 30.47-41 8-13. 31.32-27 2-8. 32.27-22 18x27. 33.31x11 16x7. 34.41-37 (Wit kan op een goed moment proberen een schijf te offeren en compensatie te krijgen. Hier kan dat met: 34.28-22 13-19. 35.23-18 12x23. 36. 29x18 8-12. 37.38-33 12x23. 38.48-43. Al lijkt mij de compensatie veel te weinig voor remisekansen.)

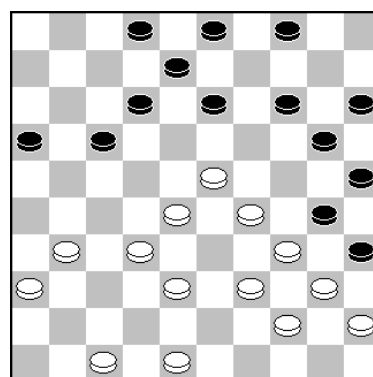

29. ..., 17-21(?)

34...3-9. 35.37-32 20-24. 36.29x20 15x24. 37.36-31 24-29. 38.23-19 14x23. 39.28x19 13x24 40.34x23 9-13. 41.23-19 4-10. 42.39-33 13-18. 43.31-27 24x13. 44.27-21 10-14. 45.44-39, 35x44. 46.39x50 30-34. 47.48-43 7-11 of 14-19 en zwart gaat winnen.

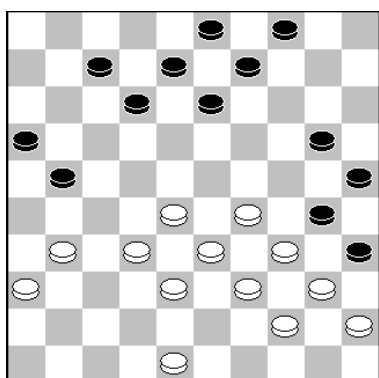

34.48-42(?)

Dit was zeker niet de sterkste zet voor wit. Beter is:

34.31-26 A) 34...9-14. 35.26x17 12x21. 36.36-31 21-26. 37.31-27 7-11. 38.48-42 8-12. 39.42-37 3-8. 40.29-23, 14-19. 41.23x14 20x9. 42.28-23! 9-14. 43.34-29 13-18.

44.40-34 8-13. 45.45-40 13-19. 46.27-21 16x27. 47.32x21 26x17. 48.38-32 19x28. 49.33x13 17-22. 50.37-31 4-10. 51.29-23 10-15. 52.32-27 14-19. 53.27x16 19x28. 54. 34-29 30-34. 55.39x30 25x45. met remise.

B) Wit hoeft geen angst te hebben voor: 34...21-27. 35.32x21 16x27. 36.48-42 13-18. 37.29-24!

(geen 37.28-22??, want dan wint: 27-3. 2 38.22x11 32x43. 39.39x48 30x50. 40.11-6 35x44. 41.45-40 44x35. 42.6-1 50x6. 43.1x23 35-40. enz.)

37...20x29. 38.33x24 30x19. 39.28-22 9-13. 40.22x31 19-24. 41.34-29 24x33. en zwart heeft licht voordeel.

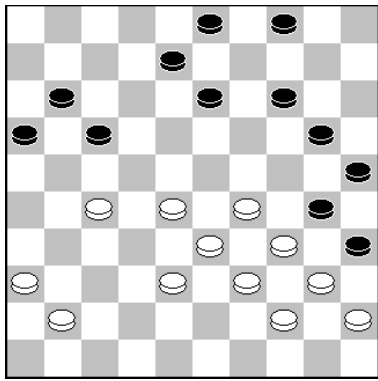

39.36-31?

Deze zet verraste mij in de partij. Ik zocht naar combinaties voor wit, maar kon geen goede vinden. Beter voor wit is hier:

39.38-32! 8-12. 40.36-31 4-10. 41.41-37 10-15. 42.31-26, 14-19. 43.29-23 3-8. 44.23x14 20x9. 45.37-31! 9-14. 46.34-29 14-20. 47.40-34 13-19. 48.29-23 8-13. 49.23x14 20x9. 50.27-22 12-18. 51.32-27 9-14. 52.44-40 35x44. 53.39x50 30x39. 54.33x44 14-19. 55.45-40 19-24. 56. 40-34 15-20. 57.44-39 24-30. 58.34-29 20-24. 59.29x20, 25x14. 60.50-44 14-19. 61.44-40 30-35. 62.28-23 35x33. 63.23x21. met remise.

40.38-32.

Op 40.27-22? volgt: 21-27. 41.41-37 27x18. 42.29-23, 18x29. 43.33x15 16-21. 44.37-32 21-26. 45.38-33 26x37.

46.32x41 8-12. 47.41-37 11-16. 48.37-31 16-21. 49.28-22, 21-26. 50.31-27 14-19. 51.33-29 (Op 33-28 wint 12-18!) 3-8. 52.29-24 19-23. 53.24-20 25x14. 54.34x25 23-29. uit!

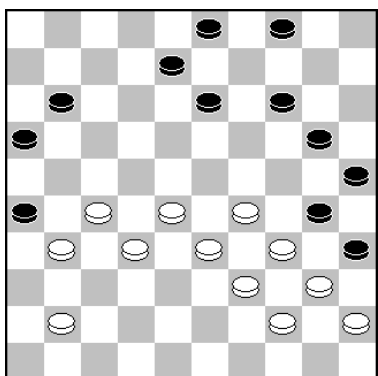
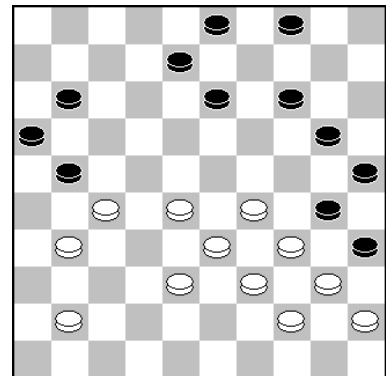

41.41-37?

Deze zet verliest zeker. Hier moet:

41.41-36! 26x37. 42.32x41 8-12. 43.36-31 3-8. 44.41-37, 12-18. 45.31-26 8-12. 46.28-22 14-19. 47.33-28 19-24. 48. 29-23 18x29. 49.34x23 24-29! 5 0.23x34 12-17. 51.37-32, 4-10. 52.26-21 17x26. 53.34-29 13-18. 54.22x13 30-34.

55.39x30 35x31. 56.13-9 10-15. 57.9-4 31-36. 58.40-34, 20-24. 59.44-39 11-17. 60.4-9 36-41. 61.32-28 41-47. 62.39-33 47x40. 63.45x34 24-30. 64.34-29 30-35.

en bij goed spel loopt het remise.

Juist nu ik gewonnen sta, begon ik te knoeien. Simpel winst geeft hier: 42...12-17! 43.33-28. (Op 43.22-18 volgt: 13x22 44.27x18 20-24! 45.29x9 4x22. 46.33-29 17-21. 47.29-24 30x19. 48.32-28 22x33. 49.39x28 11-17. 50. 34-29 17-22. 51.28x17 21x12. 52.31-27 12-17. 53.40-34, 3-8. 54.27-22 17x28. 55.29-23 19-24. 56.23x32 16-21. 57.32-28 21-27. 58.45-40 24-30. 59.34-29 27-32. uit.)

43...4-10 (of 3-8) 44.29-24 30x19. 45.34-29 3-9. 46. 29-23 20-24. 47.23-18 24-29. 48.28-23. (Op 48.39-34 wint:

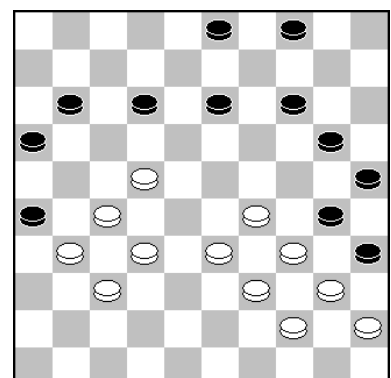

42. ..., 11-17.

19-24. 49.34x23 24-30! 48...17x28 . 49.23x34 13x22. 50.27x18 11-17. 51.32x23 19x28. uit.

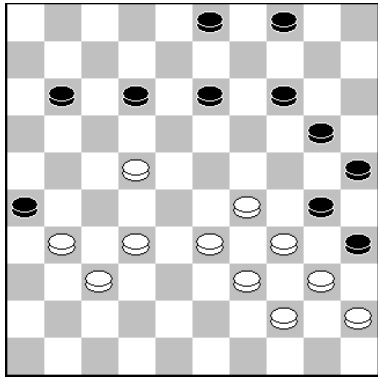

45.32-28?

Maar Fred greep hier mis, want remise geeft:

45.33-28! 3-8. 46.32-27 11-16. 47.37-32 26x37. 48.32x41 4-9. 49.41-37 12-17. 50.22x11 16x7. 51.37-31 8-12. 52. 31-26 7-11. 53.27-21 11-17. 54.21-16 20-24. 55.29x20, 13-19. 56.26-21 17x26. 57.16-11 12-17. 58.11x22 26-31. met remise.

45...14-19.

Nog sterker zijn hier: 3-8 en 3-9.

48. ..., 12-17?

Na deze zet kan Fred weer remise maken. Hier moest: 48...11-16! De enige zet die wint! 49.29-23, (de beste voor wit) 12-17. 50.23x14 20x9. 51.22x11 16x7. 52.37-32 7-11. 53.28-23 9-14! De enige die wint! 54.34-29 8-12. 55.40-34 13-18. 56.45-40 11-16. 57.32-28 14-20. 58.28-22 18x27. 59.23-18 12x23. 60.29x18 27-31. 61.18-12 31-37. 62.12-7 37-41. 63.33-28

(Op 63.7-1 wint: 41-46. 64.1-6 46-32. 65.33-29 32-43. 66.39x48 30x50. 67.6-1 35x44. 68.29-24 20x29. 69.1x49, 25-30. 70.49-43 30-35. 71.43-34 16-21. en overmacht.)

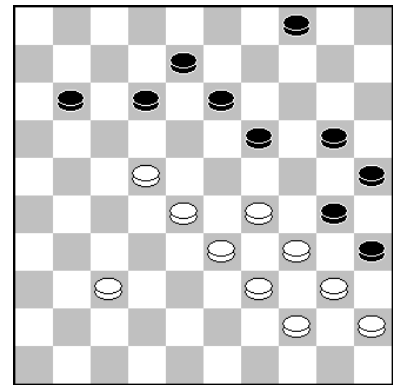

63...41-46. 64.28-22 46-32. 65.22-18 32-27. 66.18-12 27-21. 67.34-29 21x3. 68.29-23 3-14 enz. met winst.

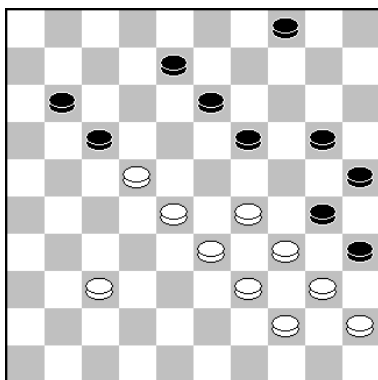

49.37-31?

Ik had het gevoel achter het bord, dat zwart hier al gewonnen stond. Maar dat was onjuist, want Fred kon nu verrassend remise maken met:

49.37-32! 4-9. 50.32-27 11-16. 51.22x11 16x7. 52.27-21, 8-12. 53.28-22 19-24. 54.29-23 9-14. 55.34-29 13-18. 56.22x13 14-19. 57.23x14 20x18. 58.29x20 25x14. 59. 40-34 7-11. 60.34x25 11-16. 61.21-17 12x21. 62.33-29, 21-27. 63.29-24 27-31. 64.24-20 14-19. 65.20-15. enz.

Op: 49. ..., 8-12. volgt: 50.29-23 11-16. 51.23x14 20x9. 52.22x11 16x7. 53.34-29! 13-18. 54.40-34 9-13. 55.32-27 7-11. 56.28-22 4-9. 57.33-28 11-16. 58.45-40 9-14. 59.29-23 18x29 60.34x23 14-20. 61.39-33 30-34. 62.40x29 20-24. 63.29x20 25x14. 64.33-29 14-20. 65.23-19 13x33. 66.28x39 20-25. 67.39-34 12-17. 68.22x11 16x7. 69.27-22 7-12. 70.34-29. met remise.

En op: 49...11-16. 50.22x11 16x7. volgt: 51.32-27 8-12. 52.27-21. en het tempo loopt niet goed voor zwart. Het beste is nu: 20-24. 53.29x20 25x14. 54.34x25 13-18. 55.25-20! 14x25. 56.40-34 4-9. 57.44-40 35x44 . 58.39x50 9-14. 59.45-40 14-20. 60.40-35 20-24. 61.34-29,

De enige weg voor wit naar remise! 7-11. 62.29x20 25x14. 63.21-16 11-17. 64.35-30!, 18-23. 65.30-24 23x32. 66.24x13 32-37. 67.33-29 37-42. 68.29-23 42-48. 69.23-19, 14x23. 70.13-9. en het loopt snel remise.

49...8-12. Zwart moet oppassen, want hier mag geen 4-9? en zeker geen: 49...4-10?? wegens: 50.28-23! 19x28. 51.29-23 28x19. 52.33-29 17x28. 53.29-24 20x29. 54.34x5. en wit wint.

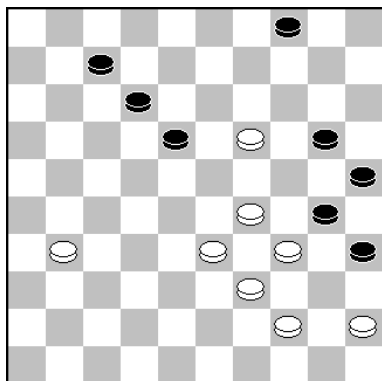

56. ..., 7-11.

In de partij nam ik me voor om niet te vlug te gaan spelen, want de winst is zo weg. Maar beiden hebben niet al te veel bedenktijd meer op de klok. Zo overwoog ik hier o.a.:

56...20-24. 57.29x20 25x23. 58.34x25 18-22. 59.25-20, 12-17. 60.20-14 17-21. 61.31-26 21-27. 62.45-40 23-28 enz. dat ook wint.

57. ..., 11-16?

En prompt gebeurde waar ik bang voor was. De enige variant die echt analytisch wint is de al eerder aangegeven afwikkeling met:

57...20-24! 58.29x20 25x23. 59.34x25 12-17. enz.

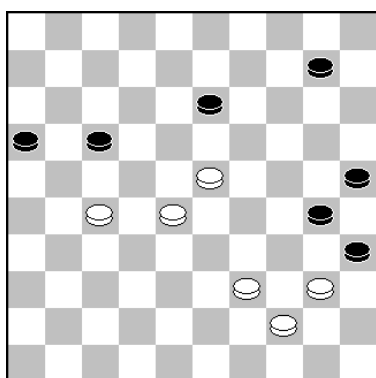
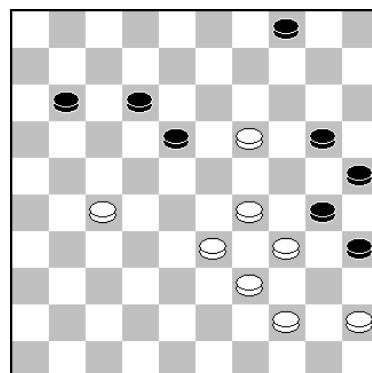

63.39-33??

En hier volgde de definitieve fout van Fred, waarna zwart won. Remise geeft:

63.40-34! 10-14. 64.27-22 13-18. 65.23x21 16x18. 66. 34-29 14-20. 67.28-23 18-22. 68.39-33 22-27.

(68...20-24. 69.29x20 25x14. 70.33-29. loopt remise.)

69.23-18 27-31. 70.18-12 31-37. 71.12-7 20-24. 72.29x20, 25x14. 73.7-1 14-20. 74.33-29 37-41. met remise.

Op woensdag 26 januari werd de zesde partij gespeeld. Een gelijkwaardige remise. Hier de partij en enkele fragmenten.

Anton Kosior	-	Fred Roedolph	1 - 1	26-01-2022	0.09/0.18
1.34-30 17-22		16.39-33 10-14	31.33-28	8-12	46.38-32 30-35
2.30-25 11-17		17.43-39 5-10	32.39-33	14-19	47.43-38 13-19
3.40-34 6-11		18.49-43 17-22	33.37-32	18-23	48.32-28 15-20
4.34-29 1- 6		19.32-28	34.36-31	26x37	49.28-22 8-13
5.45-40 17-21		20.28x17 21x12	35.42x31	2- 7	50.33-29 7-12
6.31-27 22x31		21.35-30 15-20	36.47-42	12-18	51.38-33 6-11
7.37x17 12x21		22.30-25 10-15	37.31-26	3- 8	52.26-21 19-24
8.50-45 7-12		23.34-29 23x34	38.43-39	9-14	53.42-38 24-30
9.41-37 11-17		24.40x29 12-18	39.45-40	14-20	54.38-32 20-24
10.46-41 21-26		25.29-24 20x29	40.48-43	20-25	55.29x20 25x14
11.36-31 17-21		26.33x24 19x30	41.40-35	24-30	56.34x25 35-40
12.41-36 12-17		27.25x34 14-19	42.35x24	19x30	57.22-17 11x31
13.29-24 20x29		28.31-27 4-10	43.28x19	13x24	58.25-20 16x29
14.33x24 19x30		29.39-33 10-14	44.32-28	18-23	59.20x 7
15.25x34 14-19		30.44-39 19-24	45.28x19	24x13	



Foto: Anton Kosior

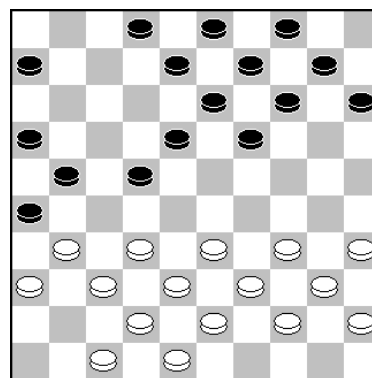

19.32-28.

Een alternatief is hier:

19.35-30 21-27. 20.32x21,
16x27, 21.30-25 19-23.

(Op 21...18-23 kan volgen:
22.25-20 15x24. 23.33-29,
24x33. 24.39x17 8-12. 25.
17x8 3x12. 26.31x22 23-29.
27.34x23 19x17. met een
volkomen gelijkwaardige
stand.)

22.34-29 23x34. 23.39x30 18-23. 24.33-29 23x34. 25.30x39 14-19. 26.38-33 19-23. 27.
33-29 23x34. 28.40x29 2-7. (op 6-11? wint: 25-20!) 29.42-38 13-18. 30.47-42 7-11.
31.45-40 8-13. 32.39-34 10-14. met een spannend verloop.

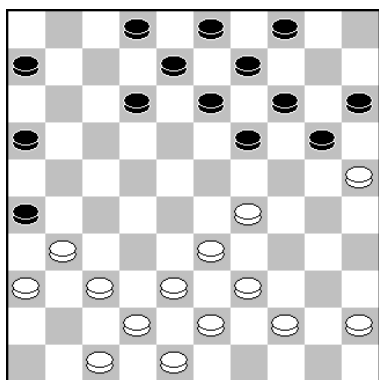

24. ..., 12-18.

Ik hoopte dat Fred hier "Alles of niets" zou gaan spelen. Dat kan met: 24...19-24. 25.31-27.

Veel keus heeft wit niet m.i. Mogelijk komt ook 45-40 in aanmerking. (Verboden zijn: 25.39-34? En 25.38-32? wegens: 14-19! 26.25x23 13-18. 27.29x20 18x40. 28.45x34 15x24 met winst zwart.)

25...13-18. 26.37-32 9-13. 27.42-37 6-11. 28.47-42 11-17. 29.27-21 16x27. 30.32x21. met heel licht voordeel wit.



Foto: Fred Roedolph



Stand na **31.33-28.**

31. ..., 8-12! De sterkste zet. Op 31. ..., 13-19 of 31...14-19 kan wit vereenvoudigen met:

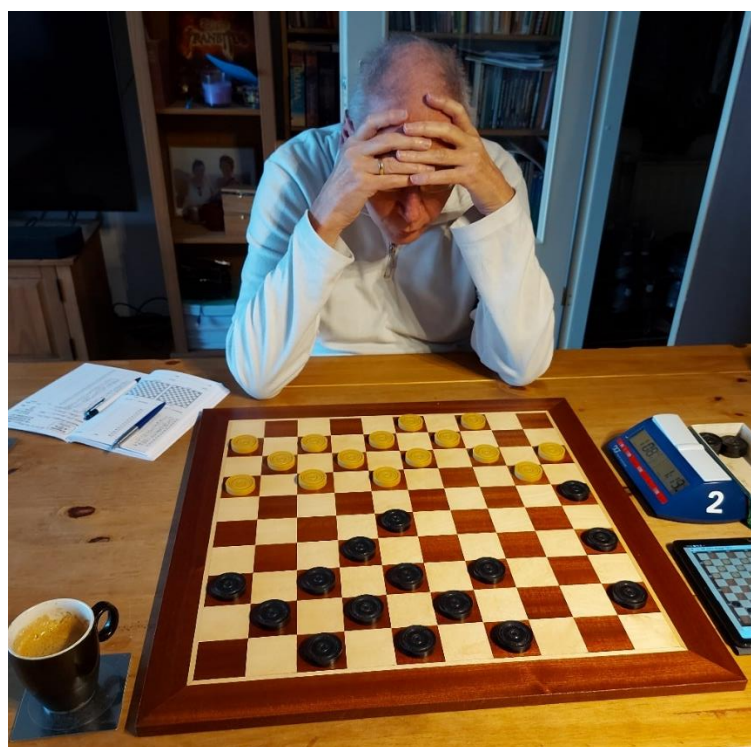
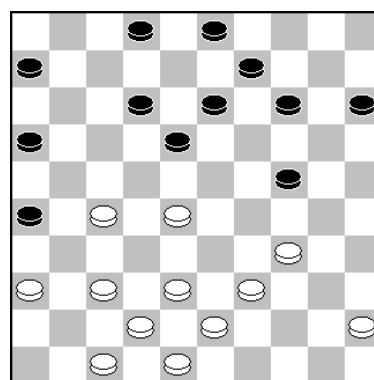
32.27-22 18x27. 33.28-23 19x28. 34.37-31 26x37. 35. 42x33 en de partij lijkt snel remise te lopen. Met de partijzet brengt Fred er tevens een gevaarlijke dreiging in het spel.

32.39-33

Op 32.45-40 2-8. mag geen 33.38-33? wegens 24-29! 34.33x24 18-22. 35.27x7 8-12. 36.7x18 13x35. en zwart gaat winnen!

De keuzes zijn moeilijk voor beide spelers in dit soort klassieke standen en de bedenktijd tikt dan ook gestaag weg. Toch lijkt de zwarte partijzet analytisch niet de sterkste. Maar je moet er uiteindelijk wel een kiezen. "Kingsrow" gaat in het volgende diagram toch voor:

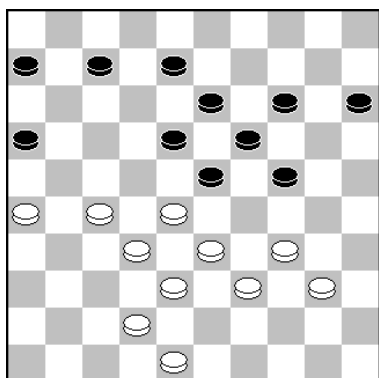

39. ... 14-20.

39...8-12. 40.48-43. Wat anders? Op 40.42-37?? wint de "Coup Royal". Blijft over: 40.40-35 15-20! 41.34-30 20-25. 42.48-43 25x34. 43.39x30 23-29! 44.42-37 7-11. 45.28-22, 18-23. 46.43-39 13-18. 47.22x13 19x8. 48.30x10 12-17. 49.33x24 17-21. 50.26x17 11x44 en wit moet remise maken met bijvoorbeeld: 51.10-4 44-49. 52.4-10. enz.)

40...7-11. 41.40-35 15-20. 42.27-21 16x27. 43.32x21, 23x32. 44.38x27 11-16. 45.27-22 16x27. 46.22x31 20-25. 47.42-38 24-30. 48.35x24 19x30. met remise.

Weer een variant die veel bedanktijd kostte, want ik ging er wel van uit dat Fred 24-30 zou spelen. Ik overwoog hier:

41.27-21 16x27. 42.32x21 23x32. 43.38x27 en taxeerde de stand op remise. Al vind ik zwart wel licht voordeel hebben.

Het spannendst leek mij hier:

41.28-22 7-11. 42.40-35 A) 42...15-20! De sterkste zet voor zwart. Maar wit kan fraai naar remise combineren met:

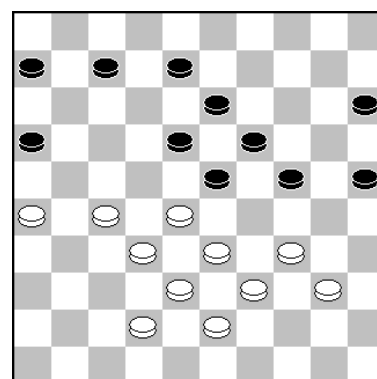

41.40-35.

43.27-21! 18x27. 44.33-29 24x44. 45.43-39 44x33. 46.38x9 27x47. 47.34-30 16x27. 48.9-3, 25x34, 49.3x30. met remise.

B) Op 42...8-12. kan wit afwikkelen naar remise met: 43.32-28.

(Of: 43.33-28 12-17. 44.42-37 17-21. 45.26x17 24-30. 46.35x24 19x30. 47.28x8 15-20. 48.22x13 11x44. 49.43-39 44x3.3 50.34-29 33x24. 51.8-2 30-34. hetgeen ook remise loopt.)

43...23x21. 44.26x8 13x2. 45.22x13 19x8. 46.34-30 25x34. 47.39x19 8-13. 48.19x8 2x13 enz.

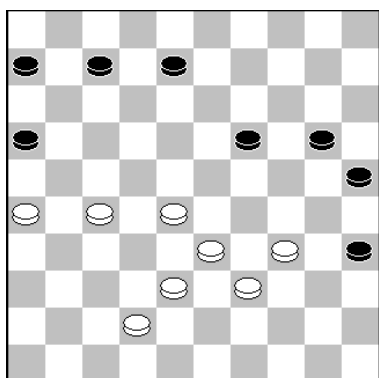

Stand **na 48. ... 15-20.**

49.28-22.

Even overwoog ik serieus 49.42-37?? maar dan wint zwart door: 35-40. 50.34x45 19-23. 51.28x19 20-24. 52.19x30, 25x41.

Iets sterker is hier wel: 49.33-29 20-24. 50.29x20 25x14. 51.38-33 7-12. 52.33-29 12-17. 53.42-38 14-20. 54.38-33, 8-12. 55.28-23 19x28. 56.33x11 16x7. met remise.

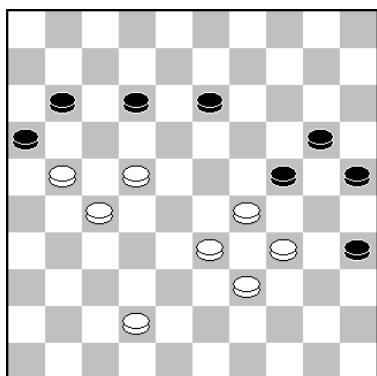

53.42-38.

De stand is analytisch potremise, maar juist dan moet men scherp blijven. Zo vlocht Fred er hier een fraaie combinatie in, als ik zou vervolgen met: 53.29-23?? 12-18. 54.

23x12 25-30. 55.34x14 13-19. 56. 14x23 11-17. 57.22x11 16x47 en zwart wint. Er kan volgen: 58.27-22 47-36!

De enige die wint. 59.22-17 36-18. 60.39-33 (op 17-11 wint 24-29 enz.) 18-7. 61.21-16 35-40.

Weer de enige zet die wint! 62.17-11.

(Op 62.16-11 7x16. 63.17-12 16-2. 64.33-28 40-44. 65.28-22 44-50. 66.22-18 50-45. uit!)

62...7-1. 63.11-6 40-45. 64.33-28 45-50. uit.

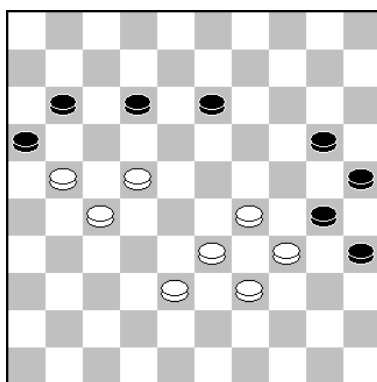

54.38-32.

Hier nam ik mijn kansen niet optimaal waar en wikkelde op een leuke manier af naar remise. Zie partijverloop. Maar kansrijk is hier nog:

54.29-23 A) 54...11-17! De enige juiste zet voor remise. Men zie: 55.22x11 16x7. 56.23-19 13x24. 57.27-22 7-11. 58.38-32 35-40! (geen 58...11-16? wegens: 59.32-27 35-40 60.34x45 30-35. 61.45-40 (Ook direct 22-27 wint.) 35x44. 62.39x50 25-30. 63.22-17 12-18. 64.27-22 16x27. 65.22x13 27-32. 66.13-9 32-37. 67.9-4 37-42. 68.17-11 42-48. 69. 11-7 48-26. 70.7-1 26-37. 71.4-22 37-14. en wit kan kiezen.

Bijvoorbeeld: 72.1-12 30-35. (op 14-3?? wint 22-6) 73.22-27 14-46. 74.27-49 24-30. 75.12-3 20-25. 76.3-12 46-5. 77.12-29 5-46. 78.50-44 46-5. 79.33-28 5x46. 80.29-20 25x14. 81.44-40 35x44. 82.49x5) 59.34x45 30-35. 60.32-28. (Ook 45-40 loopt remise) 11-16. 61.22-17 16x27. 62.17x8 27-31. 63.8-3 31-37. 64.28-22 37-42. 65.45-40 35x44. 66.39x50 42-47. 67.33-28 47-41. enz.

B) 54...13-19? 55.23x14 20x9. 56.33-29! 11-17.

(Op 56...9-13 wint: 57.38-33 13-19. 58.22-18 12x23. 59.29x18 19-24. 60.18-12! 11-17. 61.12-7 17x26. 62.7-1 24-29. 63.33x24, 30x19. 64.1-12 16-21. 65.27x16 25-30. 66. 34x25, 26-31. 67.16-11 31-36. 68.11-7 36-41. 69.7-1 41-46. 70.39-33 19-23. en overmacht.)

57.22x11 16x7. 58.27-22 7-11. (Op 58...9-13. 59.38-33 12-18. 60.22-17 13-19. 61.17-12, 35-40. 62.12x14 40-45. 63.14-10 45-50. 64.21-17 30-35. 65.10-5 25-30. 66.34x25 35-40. 67.29-24 40-44. 68.33-29 44x33. 69.29x38 50x6. 70.24-20. en overmacht.)

59.29-23 11-16. 60.22-18 16x27. 61.18x7 27-31. 62.7-1 31-36. 63.23-19 9-13. 64.19x8, 36-41. 65.8-3 41-46. 66.38-33 46-19. (Op 46-10 wint 3-14 en 33-29.) 67.3-17 19-10. 68.17-21 10-15. 69.21-38 15-10. 70.38-42. (Dreigt met 33-28 en 34-39) 10-4. 71.33-28 35-40 of ?? 72.34x45 30-35. en wit wint door overmacht.

C) Op 54...20-24! wint: 55.23-19! 13-18. 56.22x13 11-17. 57.19-14 17x26. 58.13-8. (ook 13-9 wint.) 12x3. 59.14-10 24-29. 60.33x24 30x19. 61.10-4 19-23. 62.4-22 3-8. 63.38-32, 25-30. 64.34x25 35-40. 65.39-34 40x29. 66.22-39 8-12. 67.25-20 16-21. 68.27x16 26-31. 69.20-14 31-36. 70.14-10 36-41. 71.10-4 41-47. 72.4-36 12-17. (op 47-42? wint 39-33!) 73.39x6 29-34. 74.6-44 47-15. 75.32-27 15-47 **C1)** 76.36-31.

Wit moet het voetje voor voetje doen, want de winst is zo weg. Men zie:

76. ..., 47-15. 77.27-21 15-24. 78.16-11 24-35. 79.44-50 34-40. 80.11-7 35-24. 81.21-16, 24-29. 82.7-2 29-20. 83.31-37 23-29. 84.2-24. met winst.

C2) 76.16-11? 47-15! 77.11-6 15-38! **C2a)** 78.27-22 38-49. 79.44-50 23-28. 80.22x33, 34-39. 81.33x44 49x35. met remise. **C2b)** Op 78.44-49 38x16. 79.36-27 16x38!! met 1-1.

(geen 79...16x32?? 80.49x27 34-40. 81.6-1 40-45 82.1x40. 45x34 83.27-22 en wit wint wel).

De volgende partij staat op het programma voor woensdag 2 februari, aanvang: 12.00 uur.
LIVE te volgen op Toernooibase!

Hieronder de stand bijgewerkt tot 1 februari 2022.

.	<u>KvD 2021</u>	.	<u>1</u>	<u>2</u>	<u>3</u>	<u>4</u>	<u>5</u>	<u>6</u>	<u>7</u>	<u>8</u>	<u>We</u>	<u>W</u>	<u>R</u>	<u>V</u>	<u>Ptn.</u>
1	Fred Roedolph	A	XX	1 0	2 2	2 2	2 2	2 2	2 2	2 2	14	12	1	1	25
.	Anton Kosior	A	1 2	XX	1 2	1 2	2 2	2 2	2 2	2 2	14	11	3	0	25
3	Bas Piepers	B	0 0	1 0	XX	1 2	1 1	0.	2.	2 2	12	4	4	4	12
4	Kees van Dijk	B	0 0	1 0	1 0	XX	2 0	0 2	2 0	2 2	14	5	2	7	12
5	Hamada Mandu	B	0 0	0 0	1 1	0 2	XX	2 0	0 1	2 2	14	4	3	7	11
6	Simon Rompa	B	0 0	0 0	2.	2 0	0 2	XX	2.	2 2	12	6	0	6	12
7	Kees Osté	B	0 0	0 0	0	0 2	2 1	0.	XX	2 2	12	4	1	7	9
8	Libert Soeurt	B	0 0	0 0	0 0	0 0	0 0	0 0	0 0	XX	14	0	0	14	0



Technisch bureau
F. Oosting V.O.F.

Freek Oosting

Venuslaan 41
3318 JZ Dordrecht

Tel. (078) 61 80 818
Fax (078) 61 89 860
Mobiel (06) 53 69 55 63

NATIONALE DAMCOMPETITIE d.d. 29 januari 2022

Onderstaande wedstrijden werden op 29 januari 2022 ingehaald:

HOOFDKLASSE B:

1^e KLASSE B:

Heijmans Ex. - SNA 8 : 12				DES 3 - Damlust 2 8 : 8											
1	A.Tjon A Ong	-	Ivo de Jong	1	-	1	5	1	W.Stunnenberg	-	A. de Bruijn	2	-	0	8
2	Frank Teer	-	René Emmaneel	2	-	0	3	2	C.Versteegen	-	H. Clasquin	2	-	0	6
3	M.v.Ballegooijen	-	Theo Tesselaar	0	-	2	4	3	Jaap Heij	-	Peter v. Eck	1	-	1	5
4	Eduard Autar	-	Guido Verhagen	0	-	2	2	4	Pieter Boeder	-	Alex Bitter	0	-	2	3
5	Ashok Bhajan	-	M.Koopmanschap	0	-	2	6	5	R.Westerink	-	E.Maijenburg	0	-	2	4
6	R.v.Oosterhout	-	Luuk Terweijden	0	-	2	8	6	M.Willemsen	-	A.v.der Knaap	2	-	0	1
7	Pieter Wijn	-	Vic Voskuil	2	-	0	7	7	Bram Cysouw	-	R.Kloosterman	0	-	2	7
8	A. Vermeulen	-	Daan van Os	1	-	1	1	8	J.v.Hierden Sr.	-	H. Meester	1	-	1	2
9	Ad de Hoon	-	Vitalia Doumesh	1	-	1	9								
0	Harry Kolk	-	Jan Groeneweg	1	-	1	0								

Pl	Teams	1	2	3	4	5	6	7	8	9	10	11		We	Pu	Bp
1	De Waarddammers		9	11	..	15	13	17	11		6	10	76
2	Heijmans Excelsior	11		8	13	12	17		5	8	61
3	SNA	..	12		10	11	11	..	9		5	7	53
4	Samen Sterk	10		..	9	14	9	15	..	18		6	7	75
5	O2O	9	9	12	10	11	12		6	7	63
6	IJmuiden	9	..	9	11	8	14	12		6	6	63
7	CEMA/De Vaste Zet	..	7	..	6	11	12	9	..		5	4	45
8	Ons Genoegen Utrecht	5	..	11	11	8	6	9		6	4	50
9	DIOS/Eureka	7	5	10	8	..	11		5	3	41
10	RDC Rijnsburg	3	8	9	..	11	9		5	2	40
11	WSDV 2	9	3	..	2	8	11	..		5	2	33

Pl	Teams	1	2	3	4	5	6	7	8	9	10	11	12		Pu	Bp
1	Den Haag		..	11	15	6	13	9	13		10	67
2	Haarlemse Damclub	6	..	8	..	13	12	..	9	..	10		9	58
3	Dam Comb. Zaanstreek	5	10		7	..	8	12	..	9	..		7	51
4	Damlust Gouda 2	9		7	8	6	11	9		7	50
5	VAD Amsterdam	..	8	..	9	8	7	..	12	..	7		6	51
6	DES Lunteren 3	1	..	8	8	11	7	9	..		6	44
	O2O 2	10	3	..	10	8	5	..	8		6	44
8	Van Stigt Thans 3	3	4	..	5	9	10	..	9	..		6	40
9	Leids Damgenootschap	7	..	4	5	11	8	9	..		5	44
10	De Waarddammers 2	..	7	4	9	..	6	8	..	9	..		5	43
11	De Hofstad Dammers	7	7	8	..	7	7	..	10		3	46
12	WSDV 3	3	6	..	7	9	7	6	..		2	38

SIMON ROMPA WINT B-CATEGORIE SNELDAMKAMPIOENSCHAP DCD 2021.

door AK.



Op 1 februari 2022 kon pas de 3^e sneldamronde worden afgewerkt. Ook deze ronde wist ik te winnen, al liep ik wel een pijnlijke nederlaag op tegen Fred. Simon was de favoriet voor de titel in de B-categorie en maakte dat ook waar. Hier de uitslagen”

Foto's: Anton en Fred Roedolph.

<u>1.2.2022</u>	<u>1</u>	<u>2</u>	<u>3</u>	<u>4</u>	<u>5</u>	<u>6</u>	<u>Ptn.</u>	<u>1</u>	<u>2</u>	<u>3</u>	<u>4</u>	<u>5</u>	<u>6</u>	<u>Ptn.</u>	<u>Totaal</u>	<u>3e</u>
1 Anton Kosior	X	2	2	2	2	2	10	X	0	2	2	2	2	8	18	100
2 Fred Roedolph	0	X	2	2	2	2	8	2	X	1	1	2	2	8	16	98
3 Simon Rompa	0	0	X	2	2	2	6	0	1	X	0	2	1	4	10	95
4 Bas Piepers	0	0	0	X	0	2	2	0	1	2	X	1	1	5	7	95
. Hamada Mandu	0	0	0	2	X	2	4	0	0	0	1	X	2	3	7	
6 Kees Osté	0	0	0	0	0	X	0	0	0	1	1	0	X	2	2	92

<u>Eindstand:</u>	<u>Punten</u>
1 Anton Kosior (A)	200
2 Fred Roedolph (A)	196
3 Simon Rompa	191
4 Bas Piepers	187
5 Libert Soeurt	180
6 Bert Baars	95
7 Kees van Dijk	94
8 Kees Osté	92

