



KvD 2021: Fred Roedolph – Anton Kosior

Foto: Anton

DORDTS DAMNIEUWS



Nummer 124 - December 2021

DORDTS DAMNIEUWS

Is het clubblad van
Damclub Dordrecht
en verschijnt ongeveer
6 x per jaar.

Nr. 124 – December 2021



REDAKTIE	Adres	Tel.	E-mail
Anton Kosior	Berkenhof 47	078 - 6134893	voorzitter@dcdordrecht.nl
Ton van Bokhoven	Banckertplein 49	078 - 6813768	a.vanbokhoven@online.nl

Medewerkers dit nummer: Fred Roedolph en Kees van Dijk.

GEGEVENS DAMCLUB DORDRECHT

CLUBAVOND

Dinsdag (behalve op feestdagen).

Jeugd 19.00 - 19.45 uur
Senioren 19.30 - 23.45 uur

CLUBLOKAAL

De Prinsemarij, Nassauweg 2, 3314 JR Dordrecht. Tel. 06-16128256

WEBSITE

www.dcdordrecht.nl Webmaster: Fred Roedolph

CONTRIBUTIE

Bij vooruitbetaling per jaar te voldoen door overmaking vóór eind december naar RABO bankrekening NL26 RABO 0346 7902 04 t.n.v. Damclub Dordrecht.

- Welpen, pupillen en aspiranten (t/m 16 jaar) € 36,00 per jaar
- Junioren (17 t/m 19 jaar) € 54,00 per jaar
- Senioren (vanaf 20 jaar) € 102,00 per jaar

Clubbladen (gedrukt exemplaar) 2022 + € 30,00 per jaar extra!

BESTUUR	ADRES	TEL.	E-MAIL
Voorzitter Anton Kosior	Berkenhof 47 3355 AC Papendrecht	078 - 6134893	akosior2@xs4all.nl
Secretaris & Jeugdcoördinator André Droog	Kameleonring 27 3328 HK Dordrecht	06 - 19470166	adsl455438@telfort.nl
Penningmeester Kees van Dijk	Windsorhof 7 3329 BG Dordrecht	06 - 52407652	dijkvanc@hotmail.com
Algemeen bestuurslid Simon Rompa	Stobbenveen 59 5102 GA Dongen	06 - 14772665	simonrompa@hotmail.com
Algemeen bestuurslid			

JEUGDDAMLEIDERS			
Simon Rompa	Stobbenveen 59 5102 GA Dongen	06-14772665	simonrompa@hotmail.com
JEUGDDAMTRAINER			
Anton Kosior	Berkenhof 47 3355 AC Papendrecht	078 - 6134893	akosior2@xs4all.nl

INHOUDSOPGAVE	
1	Van de redactie
2	Damagenda
3	Oplossingen, problemen en een leerzame opening
4 – 16	2 ^e ronde Z.H.Z.-competitie 2021/2022
17 – 21	Persoonlijk kampioenschap Zuid-Holland-Zuid
22	2 ^e sneldamronde Damclub Dordrecht
23 – 73	4 ^e ,5 ^e en 6 ^e ronde nationale damcompetitie.
74 - 84	Vervolg Damkampioenschap van Dordrecht 2021.



Technisch buro
F. Oosting V.O.F.

Freek Oosting

Venuslaan 41
3318 JZ Dordrecht

Tel. (078) 61 80 818
Fax (078) 61 89 860
Mobiel (06) 53 69 55 63

**Koop bij onze sponsors en adverteerders.
Steun hen, want zij steunen ons !!**

VAN DE REDACTIE

Beste damvrienden,

Het decembernummer 2021 is al weer het vijfde dikke exemplaar dat dit jaar uit komt, m.a.w. ieder maand een nummer nadat we weer konden dammen!

In dit nummer veel aandacht voor alle lopende competities: Nationaal, Provinciaal en ook op onze club.

Helaas heeft onze penningmeester Kees van Dijk besloten om te gaan stoppen met zijn lidmaatschap van damclub Dordrecht. Dat betekent dat we op zeer korte termijn op zoek zijn naar een capabele penningmeester. Is dit iets voor U, neem dan even met André of mij contact op. Dan kunnen we het een en ander toelichten!

Doordat we dit jaar vele maanden niet hebben kunnen dammen heeft het bestuur besloten om de contributie voor 2022 eenmalig te halveren naar € 51,- per jaar.

Veel plezier met dit nummer en prettige feestdagen, namens de redactie,
Anton Kosior

DAMAGENDA

D E C E M B E R 2021.		F E B R U A R I 2022.	
18 (Za)	Wereldkampioenschap sneldammen		
19 (Zo)	Wereldkampioenschap Blitz te Juliek		
21 (Di)	3 ^e sneldamronde damclub Dordrecht ?		
27 (Ma)	Piet Helderma roernooi Joop de Vries: 84 jaar!		
28 (Di)	Inhalen/Barrages KvD 2021 ?		
29 (Wo)	33 ^e Vrieling damtoernooi Dedemsvaart		
J A N U A R I 2022.		F E B R U A R I 2022.	
4 (Di)	Barrages KvD + Clubkampioenschap	1 (Di)	19.30: Clubavond Damclub Dordrecht
5 (Wo)	Start WK-tweekamp in Eindhoven Boomstra - Schwarzman	5 (Za)	9 ^e ronde nationale competitie met o.a.: Hfd-B: 020 – De Waarddammers 1 1-B: 020 2 – De Waarddammers 2
8 (Za)	7 ^e ronde nat. comp. met Samen Sterk - De Waarddammers 1, WSDV 3 - De Waarddammers 2, Gooi & Eemland 2- De Waarddammers DEZ CT		Zenderstad – De Waarddammers CT NDV Nieuwland – De Waarddamm. 3
		8 (Di)	19.30: Clubavond Damclub Dordrecht
11 (Di)	Barrages KvD + C Of: 1 ^e ronde Beker Z.H.Z. (volgt nog)	15 (Di)	19.30: Clubavond Damclub Dordrecht
		16 (Wo)	Jaap van der Linden: 65 jaar!
15 (Za)	1 ^e Grand Prix DroomDamsters		
		19 (Za)	10 ^e ronde nationale competitie met o.a. Hfd-B: De Waarddammers 1 - SNA 1-B: De Waarddammers 2 – Damlust 2
18 (Di)	3 ^e ronde Z.H.Z.-competitie: Rivieren Dammers – DC Dordrecht		Waarddammers CT – DEZ Reeuwijk Waarddammers 3 – Gooi & Eemland 2
22 (Za)	8 ^e ronde nat. comp.: De Waarddam. 1- Cema De Vaste Zet, De Waarddam. 2- Den Haag, De Waarddammers CT - Alblasserdam.	19 (Za)	Sluitingsdatum diverse NK Jeugdcat.
		22 (Di)	19.30: Clubavond Damclub Dordrecht
		24 (Do)	6 ^e ronde Persoonlijk kamp. Z.H.Z.
25 (Di)	Simultaan damkampioen van Dordt.		
27 (Do)	5 ^e ronde Persoonlijk kamp. Z.H.Z. Arie van der Stoep: 78 jaar!		
29 (Za)	Selectiedag CPT/CAT/CJT trainingen		

OPLOSSINGEN

door AK.

Kees van Dijk 28: 1.34-29, 23x34. 2.6-1, 34-39. 3.32x34, 35-40. 4.44x35, 25-30. 5.34x25, 33-38. 6.1-29, 38-43. 7.29-40! Uit.

Kees van Dijk 29: 1.32-27, 2-7. 2.31-26, 22x31. 3.26x37, 7-11. 4.37-31, 11-17. 5.31-26, 17-22. 6.24-19, 13x24. 7.29x9, 18x38. 8.9-3, 12-18. 9.3-21, 38-42. 10. 21-27, 22x31. 11.26x48 met oppositie!

Kees van Dijk 30: 1.33-28, 37x48. 2.28-22, 17x19. 3.20-15, 48x30. 4.35x4, 31-36. 5.4-31, 36x27. 6.15x4, 27-32. 7.4-15, 32-37. 8.15-47, 12-18. 9.25-20, 18-23. 10.20-15, 23-29. 11.47x24, 37-41. 12.24-19! Uit.

Drie nieuwe

PROBLEMEN

Nijmegen 2021-1.

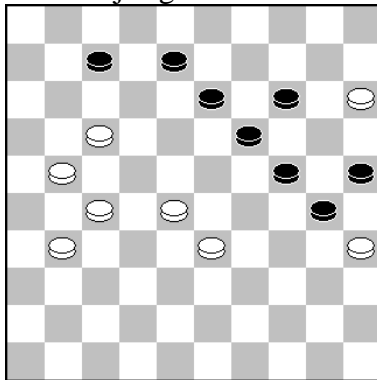

Nijmegen 2021-2.

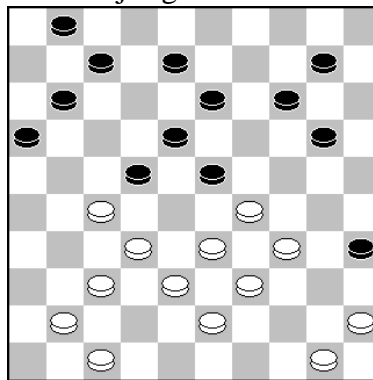

Nijmegen 2021-3.

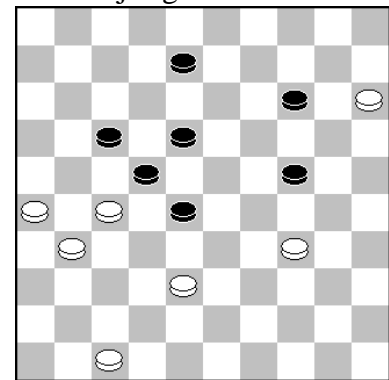

Voor alle drie van Arne van Mourik geldt: Wit speelt en wint.

EEN LEERZAME OPENING

door Ton van Bokhoven

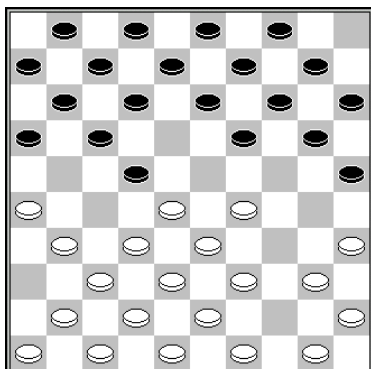

Ik denk de kortste partij die in een beslissing eindigde ooit uit het kamp. van Nederland, de partij Bert Raven - Auke Scholma 1996 :

1.33-28,20-25. 2.39-33,15-20. 3.44-39,10-15. 4.31-26, 5-10. 5.36-31,18-22. 6.34-29?, 19-23! en opgegeven door wit. Er was gevolgd :
7.29x27,25-30. 8.35x24,20x29. 9.33x24,17-21. 10. 26x17, 11x35. en schijf 24 gaat verloren.

DAMCLUB DODRECHT WINT NIPT VAN DENK EN ZDV

door AK.

Na een 7-5 nederlaag in de eerste ronde, wonnen wij nu op fortuinlijke wijze met 7-5 van Denk en ZDV. Het was een rare wedstrijd, want behalve Fred hebben alle overige vijf spelers gewonnen gestaan. Waarom dan een "fortuinlijke" winst? Wel van dezelfde vijf spelers hadden er twee gemakkelijk kunnen verliezen en dan was de uitslag al andersom geweest. Hier de persoonlijke uitslagen, gevolgd door de partijen en fragmenten.

Damclub Dordrecht - DENK EN ZDV 9.11.2021.

1. Bert Baars	-	Hemant Bhagwanie	=	1 - 1	(6)
2. Kees van Dijk	-	Ruud Kloosterman	=	0 - 2	(5)
3. Fred Roedolph	-	Aart de Bruijn	=	1 - 1	(3)
4. Anton Kosior	-	Nico Groenendijk	=	2 - 0	(2)
5. Bas Piepers	-	Wim IJsselstein	=	2 - 0	(4)
6. Simon Rompa	-	Henk van Pols	=	<u>1 - 1</u>	(1)
T O T A A L :				<u>7 - 5.</u>	

Bert Baars - Hemant Bhagwanie 1 - 1 09-11-2021.

1.32-28 20-24	16.47-42 12-18	<u>31.49-43</u> <u>10-15</u>	<u>46.27-21</u> 18-23
2.34-30 15-20	17.31-26 7-12	<u>32.27-21</u> 16x27	<u>47.17-12</u> <u>23-29</u>
3.30-25 10-15	18.40-34 24-30	<u>33.32x21</u> <u>12-18</u>	<u>48.39-34</u> 29x16
4.37-32 17-21	19.35x24 20x40	<u>34.37-32</u> <u>25-30</u>	<u>49.34x23</u> 24-30
5.31-27 21-26	20.45x34 14-20	<u>35.31-27</u> <u>30-34</u>	50.12- 8 30-34
6.41-37 18-22	21.25x14 9x20	36.39x30 24x35	51. 8- 3 34-40
7.28x17 11x31	22.42-37 10-14	37.33x24 19x30	52.44-39 40-45
8.36x27 12-18	23.37-31 23-29	38.43-39 15-20	<u>53.23-18</u> 6-11
9.33-28 7-12	24.34x23 18x29	<u>39.38-33</u> <u>20-24</u>	54. 3- 9 1- 6
10.39-33 1- 7	25.33x24 20x29	40.21-16 8-12	55.28-22 45-50
11.44-39 7-11	26.50-44 5-10	41.16x 7 12x 1	56.39-34 50x17
12.46-41 2- 7	27.48-42 15-20	42.26-21 3- 9	57. 9-25 17- 8
13.41-36 4-10	28.42-37 20-25	43.36-31 9-14	<u>58.34-29</u> 35-40
14.37-31 26x37	<u>29.39-33</u> <u>19-24</u>	<u>44.21-17</u> <u>13-19</u>	<u>59.25-43</u> <u>8- 2</u>
15.42x31 18-23	30.43-39 14-19	45.31-26 14-20	

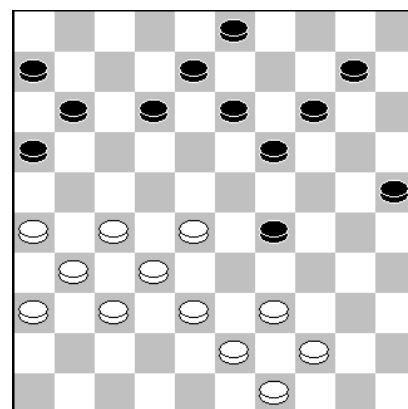

29.39-33?, 19-24(?)

In deze partij aan het eerste bord maakten beide spelers heel wat fouten en de engines geven ook de ene opmerking na de andere. Ik zal hier enkele fragmenten daarvan laten zien.

29.39-33?

Bert was prima uit de opening gekomen en Hemant verbrak het klassiek en zette een aanval in tegen wits korte vleugel. Na **29.39-33?** heeft zwart dik voordeel. Goed is hier:

29.44-40 25-30. 30.27-21 16x27. 31.32x21 10-15. 32.38-33 29x38. 33.43x32 12-18. 34. 21-16 8-12. 35.16x7 12x1. 36.26-21 14-20. 37.21-16 18-23. 38.31-27 20-25. 39.37-31. en wit kan zich blijven verdedigen!

29...19-24(?) Zwart moet voor de winst gaan met:

29...29-34! 30.27-21 16x27. 31.32x21 25-30. 32.38-32 14-20. 33.43-39 34x43. 34.49x38, 20-24. 35.31-27 12-18. 36.37-31 11-16. 37.21-17 30-34. 38.27-21 16x27. 39.31x22 18x27. 40.32x21 8-12. 41.17x8 13x2. en wit gaat verliezen.

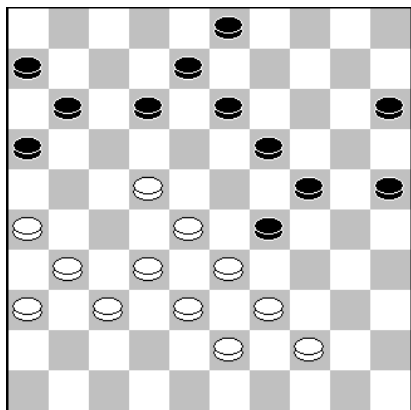

32.27-21x21(?)

Stand na **31...10-15.**

Zwart had nog twee kansrijke plannen:

Of: 31...29-34. 32.39x30 25x34. 33.27-21 16x27. 34. 32x21 11-16. 35.21-17 12x21. 36.26x17 10-15 (of 24-30) met goede winstkansen.

Of: 31...25-30. 32.27-21 16x27. 33.32x21 29-34. 34.21-17 11x22. 35.28x17 12x21. 36.26x17 10-14. 37.31-27 14-20. 38.37-32 20-25. 39.36-31 8-12. 40.17x8 13x2. 41.27-22. en bij goed spel remise.

32.27-21(?) Maar zwart had succes met zijn zet, want Bert miste hier: 32.27-22 29-34. (op 32...12-17. 33.26-21 16x18. 34.28-23 19x28. 35.32x21. met remise.) 33.39x30 25x34. 34.22-17 12x21. 35.26x17 11x22. 36.28x17 24-30. 37.43-39 34x43. 38. 38x49 30-34. 39.33-28. met remise.

Zeer kansrijk is 11-16! 34.21-17 12x21. 35.26x17 29-34 36.39x30 25x34. 37.37-32 24-30. 38.43-39 34x43. 39. 38x49 30-34. 40.49-43 13-18. 41.31-27 8-13. 42.36-31

(op 42.43-38 34-39! 43.44-40 3-9. 44.33x44 18-22. 45.27x18 13x42. 46.17-12 met prima winstkansen!)

42...15-20. 43.33-29. (Alle andere zetten lijken te verliezen.) 34x23 en wit staat een schijf achter met compensatie.

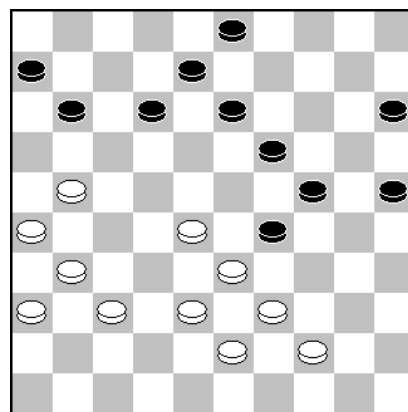

33. ...,12-18(?)

34.37-32(?) Remise geeft: 34.21-16! 8-12. 35.16x7 12x1. 36.44-40! enz.

34...25-30(?) Hemant moet hier voor de winst gaan met:

34...11-16! 35.21-17 29-34. 36.39x30 25x34. 37.43-39 34x43. 38.38x49 3-9. 39.49-43 24-29 40.33x24 19x30 en wit lijkt verloren, maar beschikt over een verrassend offer dat remise geeft: 41.28-23!! 18x29. 42.43-38! 30-35. 43.31-27 29-34. 44.27-21 16x27. 45.32x21 34-40. 46.44-39 40-45. 47.17-11 6x17. 48.21x14. en zwart kan niet winnen.

35.31-27?

Remise geeft: 35.21-16! 8-12. 36.16x7 12x1. 37.28-22, 18x27. 38.31x22 6-11. 39.26-21 11-16. 40.22-17 16x27 41.32x21. enz.

35...30-34(?) Weer kan zwart voor de volle buit gaan:

35...11-16! 36.21-17 18-23. 37.36-31 29-34. 38.26-21, 13-18. 39.28-22 8-13. en zwart wint!

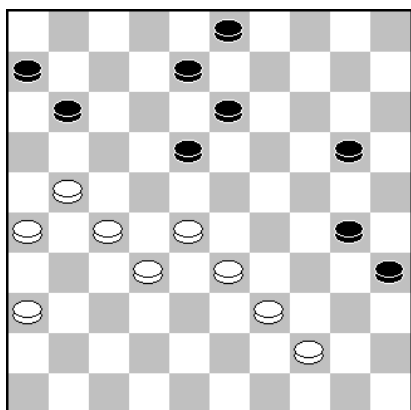
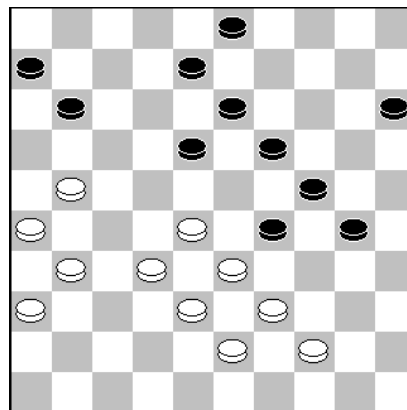

39.38-33??

Weer gaf Bert de remise uit handen.

Na 39.21-16! 8-12. 40.16x7 12x1. 41.26-21 20-25. 42. 38-33 30-34. 43.39x30 35x24. loopt het remise.

39...20-24? Winnend is nog steeds:

39...11-16! 40.33-29 20-24. 41.29x20 30-34. 42.39x30, 35x15. 43.28-22 18-23. 44.44-39 15-20. 45.39-33 20-24 46.33-28 23-29. 47.22-17 29-34. 48.17-12 8x17. 49. 21x12 6-11. 50.27-22 34-40. 51.22-17 11x33. 52.12-7, 33-39. met overmacht.

Na deze zet staat Bert praktisch gewonnen. Goed is:

44...24-29. 45.33x24 30x19. 46.31-26 19-24. 47.39-34, 14-19. met remise.

45.31-26 14-20. 46.27-21?

Bert moet voor de winst gaan met: 46.28-22! 20-25. 47. 22x13 19x8. 48.27-22 8-13. 49.17-12 13-19. 50.44-40, 35x44. 51.39x50 19-23. 52.12-8 23-29. 53.33-28 29-34. 54.8-3. met een zeer kansrijk eindspel voor wit!

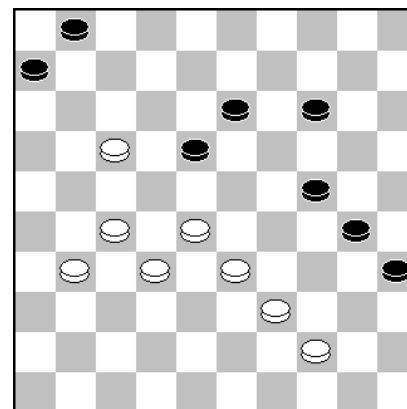

44. ..., 13-19?

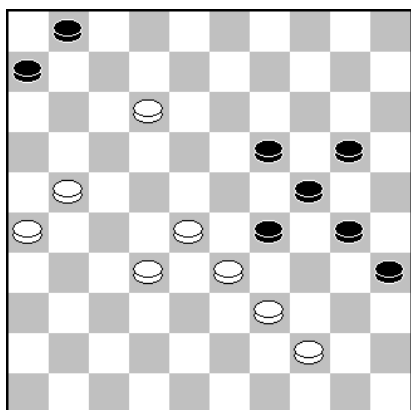

Stand na **47. ..., 23-29??**

Een misgreep van Hamant. Remise zit er in met:

47...20-25! 48.12-8 23-29. 49.28-23 29x16. 50.23x14, 24-29. 51.8-3 30-34. 52.39x30 25x34. 53.3-12 6-11. 54.12-18 11-17. 55.14-10 17-22. 56.18x27 29-33 enz.

48.39-34?

Een leuke plakker van Bert, maar niet winnend. Hier moet: 48.28-23!! 29x16. 49.23x34 6-11. 50.12-8 1-6. 51.34-30 met winst!

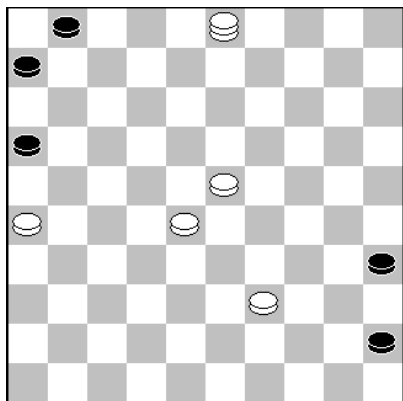

53.23-18. Bert staat beter, maar niet gewonnen. Goed is:

53.3-9 45-50. 54.9-22 50x33. 55.28x39 35-40.
en zwart moet remise maken.

**53...6-11. 54.3-9 1-6. 55.28-22 45-50. 56.39-34 50x17.
57.9-25 17-8. 58.34-29??**

Na deze zet staat zwart op winst. Remise geeft o.a.:

58.25-20 11-17. 59.20-47 8-3. 60.18-13. enz.

59...8-2?

Winnend is: 59...40-44! 60.43-25 44-49. enz.

Hierna is er niet meer uit de notaties te komen, wel kwam Hemant gewonnen te staan, maar liet de partij nog remise lopen. In deze stand miste Bert al de volgende remise:

60.18-12! en de dreiging 26-21 is onpareerbaar.
Er kan volgen: 16-21. 61.43x7 2x11. 62.12-8. enz.

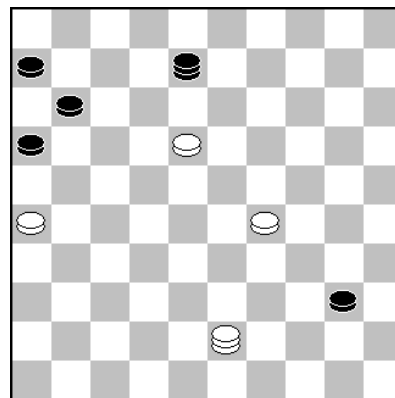

Ruud Kloosterman	-	Kees van Dijk	2 - 0	09-11-2021	0.17/0.03		
1.33-29	17-21	16.32x21	16x27	31.28-23	7-11	46.29-23	8-13
2.39-33	21-26	17.46-41	11-16	32.38-33	11-17	47.33-29	2- 8
3.44-39	19-24	18.30-25	6-11	33.33-28	18-22	48.23-19	14x23
4.50-44	14-19	19.34-29	23x34	34.39-33	21-26	49.29x 9	4x13
5.34-30	20-25	20.40x29	16-21	35.43-39	22-27	50.24-20	3- 9
6.29x20	25x14	21.37-32	11-16	36.37-32	27x38	51.28-23	26-31
7.40-34	11-17	22.41-37	21-26	37.33x42	17-21	52.48-42	8-12
8.44-40	6-11	23.32x21	26x17	38.42-37	21-27	53.34-29	12-17
9.32-28	1- 6	24.38-32	17-21	39.49-43	12-17	54.29-24	17-22
10.37-32	26x37	25.42-38	15-20	40.43-38	17-21	55.32-28	22x33
11.42x31	19-23	26.25x14	10x19	41.37-32	9-13	56.38x29	21-26
12.28x19	14x23	27.32-28	13-18	42.39-33	8-12	57.20-14	9x20
13.47-42	17-21	28.29-24	19x30	43.45-40	12-17	58.24x15	31-37
14.41-37	21-27	29.35x24	5-10	44.40-34	13-18	59.42x22	16-21
15.31x22	18x27	30.33-29	10-14	45.23x12	17x 8	60.15-10	

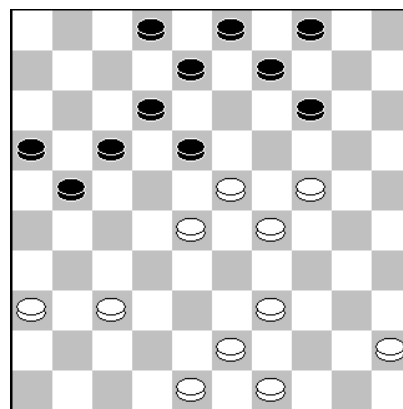

33. ..., 18-22.

Kees speelde lange tijd een uitstekende partij tegen Ruud en ondanks zes tempi achterstand heeft zwart probleemloos spel. Iets sterker is hier:

33...21-26. 34.45-40 9-13. 35.40-34 17-22 (ook 3-9 komt in aanmerking) 36.28x17 12x21. 37.23x12 8x17. en ook de tempi-achterstand is meteen weggewerkt!

34.39-33. Geeft wit nadeel. Analytisch is 34.49-44 22x33. 35.39x28 sterker voor wit.

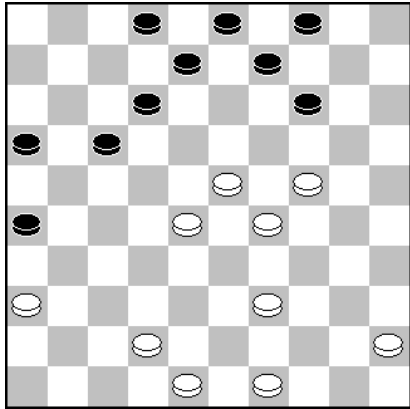

37. ... , 17-21.

Na deze zet is Kees zijn lichte voordeel kwijt. Sterk is:

37...9-13! 38.39-33 3-9. 39.49-43 13-19. 40.24x13, 9x18. 41.45-40 8-13. 42.36-31 26x37. 43.42x31 13-19! en wit zal zeer secuur moeten spelen om veilig de remisehaven te bereiken. Goed is hier: 44.31-26 19-24. (Ook 44.2-8 wint niet na 43-39!).

En op 44...4-9. 45.29-24!! (gedwongen, want alle andere zetten verliezen wel) 18x49. 46.24x4 49x35. 47.4-36 14-19. 48.28-22 17x28. 49.26-21 16x27. 50. 36x33 en deze "4 om 2" is bij goed spel niet te winnen.)

45.29x9 18x49. 46.9-3 49x35 . 47.28-22 17x28. 48.3x33 en het is analytisch remise

Na deze zet heeft Ruud miniem voordele gekregen. De computerprogramma's komen hier met: 8-13, 9-13, 8-12 en 16-21 als sterkste voor zwart. We bekijken het logische

40...16-21. 41.45-40 8-13. 42.40-34 17-22. 43.28x17, 21x12. 44.39-33 12-17. 45.33-28 3-8. 46.48-43 2-7. 47.37-32 27-31. 48.36x27 17-21. 49.27x16 7-11. 50. 16x7 8-12. 51.7x18 13x42. 52.43-38 42x33. 53.29x38, 26-31 met remise.

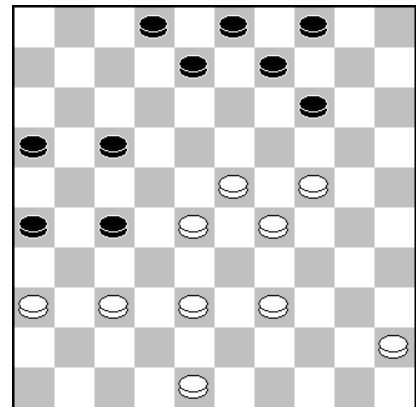

40. ... , 17-21.

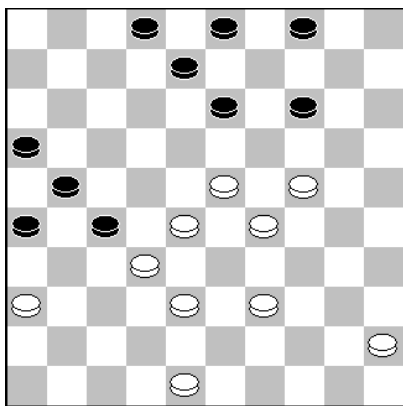

42.39-33?, 8-12(?)

Hier gaat Ruud de fout in. Goed is:

42.45-40 13-18. 43.23x12 8x17. 44.40-34 2-8. 45.29-23 17-22. 46.28x17 21x12. 47.32x21 16x27. met remise.

42...8-12? Hier kon Kees winnen door: 42...13-19!! 43.24x13 8x19 (en nu is 23-18?? verboden, wegens 27-21 en 19-24!) 44.48-42 2-7. 45.23-18 of ? 7-11. 46.42-37 11-17. 47.29-23 17-22. 48.28x17 19x39. 49.17-12 39-44 50.45-40 44x35. 51.12-7 35-40. 52.7-1 40-44. 53.1-6, 44-50. 54.18-12 14-20. 55.6-1 (Op 12-7 wint 26-31) 3-9. 56.12-8 9-13. 57.8x19 50-17. 58.1-6 17-8! uit.

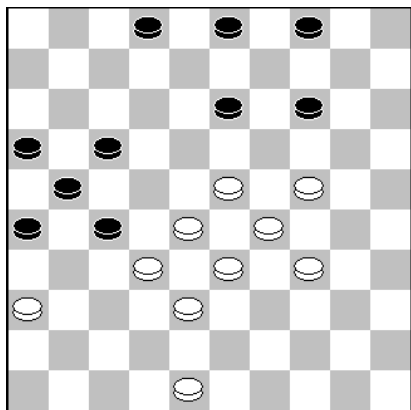

44. ..., 13-18?

Na deze zet heeft wit groot voordeel. Goed is:
 44...3-9. 45.23-19 14x2. 3 46.28x8 2x13. 47.29-23 9-14
 48.23-18 13x22. 49.34-29 22-28 of 27-31 met remise.

45.23x12 17x8. **46.29-23 8-13.** Beter is:

2-7! 47.34-30 7-11. 48.30-25 11-17. 49.23-19 14x23.
 50.28x19 8-13. 51.19x8 3x12. 52.25-20, 12-18. 53.
 20-14 27-31. 54.36x27 17-22. 55.33-28 22x42 56.48x37
 18-22. 57.27x18 21-27. 58.32x21 16x27. met remise.

47.33-29. Hier lijkt het of Ruud voor de winst gaan met:

47.34-30! 3-9. 48.30-25 13-19. 49.24x13 9x29. 50.33x24
 maar na 4-9. 51.28-23
 (51.24-19 14x23. 52.28x19 9-13. 53.19x8 2x13. 54.25-20
 13-18. 55.20-14 18-2. 2 56.14-10 22-28. 57.32x23 27-31.
 58.36x27 21x43. 59.48x39 26-31 met remise.)

51...9-13. 52.48-43 2-7. 53.23-18 13x22. 54.24-20 14-19
 55.20-15 19-23. 56.15-10 23-29. 57.43-39 29-34. 58.
 39x30 22-28. 59.32x23 27-31. 60.36x27 21x43 met 1-1

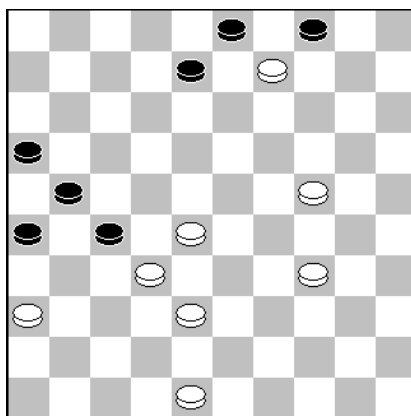
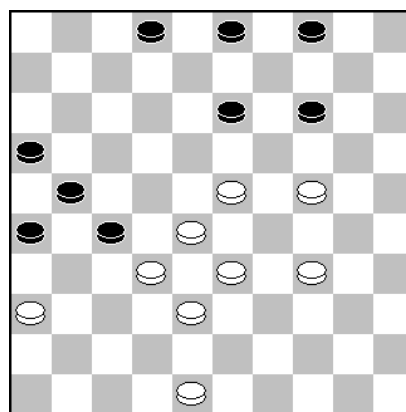

49. ..., 4x13??

Hier moet Kees spoken hebben gezien, want deze
 slagkeuze verliest kansloos. Terwijl:

49...3x14! 50.34-29 26-31. 51.48-42 8-12. 52.28-23,
 12-18. 53.23x12 14-19. 54.24x13 21-26. 55.32x21,
 26x19. 56.36x27 4-10. 57.27-22 10-15. 58.22-18 19-23
 59.29-24 23x12. 60.38-33 12-18. remise loopt.

Fred Roedolph	-	Aart de Bruijn	1 - 1	09-11-2021	0.10/0.06
1.32-28 18-23		13.44-40 7-12	25.16x 7 2x11	<u>37.31-27</u>	<u>4- 9</u>
2.33-29 23x32		14.46-41 1- 7	<u>26.42-38</u> 8-12	38.49-43 12-17	
3.37x28 19-24		15.30-25 5-10	<u>27.48-43</u> 13-18	39.33-28 8-13	
4.39-33 14-19		16.34-30 15-20	28.37-32 11-17	40.28-23 18x29	
5.44-39 17-22		17.37-31 10-15	29.32x21 17x26	41.27-21 17-22	
6.28x17 11x22		18.42-37 20-24	30.38-32 9-13	42.21-16 22-27	
7.50-44 20-25		19.47-42 7-11	31.41-37 12-17	43.16-11 27-31	
8.29x20 25x14		<u>20.26-21</u> 16x27	32.43-38 18-22	44.37-32 31-36	
9.35-30 12-18		21.33-28 22x44	33.38-33 13-18	45.11- 7 29-33	
10.31-26 19-23		22.31x22 18x27	<u>34.36-31</u> 17-21	46.32-27 36-41	
11.41-37 14-19		23.43-39 44x33	<u>35.32-28</u> 3- 8	47. 7- 2 41-46	
12.40-35 10-14		24.38x16 6-11	36.28x17 21x12	<u>48.43-39</u> 33x44	
				<u>49.40x49</u>	<u>46-23</u>

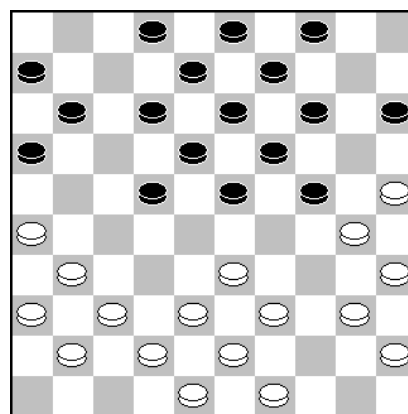

20.26-21.

Hier bezorgde Fred Aart een voorpost. Maar deze kon Fred niet echt bedreigen en er zijn wel veel stukken van het bord gegaan. Spannender en vermoedelijk ook sterker is hier

20.37-32 11-17. 21.41-37 2-7. 22.39-34 14-20. 23.25x14 9x20 . 24.30-25 24-30. 25.25x14, 30x28. 26.14-10. met een fraaie rekenstand op het bord. Met Kingsrow is het simpel:

Er is niet aan de hand, er kan volgen:

17-21. 27.26x17 22x11. 28.38-33 28x39. 29.43x34 19-24. 30.34-30 4-9. 31.30x28 15x4 enz.

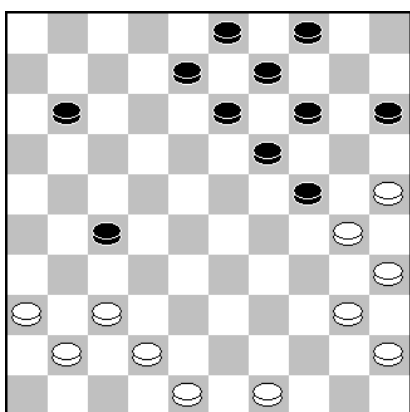

26.42-38. Een ander plan is: 26.37-31 8-12. 27.31x22 12-17. 28.41-37 17x28. 29.42-38 (ook 49-43 komt in aanmerking) 13-18. 30.38-32 18-23. 31.36-31 (of: 31.25-20 14x34. 32.40x18 28-33 met gelijk spel.) 31...9-13. 32.25-20 14x34. 33.40x9 3x14. 34.32x23, 19x28. 35.31-27. met snel remise.

26...8-12. **27.48-43.**

Realistisch gezien kan wit niet meer op winst spelen en is het beste hier: 27.37-31 12-17. 28.31x22 17x28. 29. 41-37 13-18. 30.38-32 18-23. met snel remise.

34.36-31. Als wit toch nog op winst speelt, dan had ik zelf vermoedelijk gekozen voor de zet 34.40-34. Mocht Aart zich dan vergrijpen aan: 18-23?, dan gaat wit voor de winst met

35.33-28! 22x33. 36.34-29 23x34. 37.30x28. en de stand lijkt mij gewonnen voor wit. Maar als zwart verder gaat met:

34...17-21. 35.36-31 4-9. 36.32-28 18-23. 37.28x17, 21x12. 38.34-29 23x34. 39.30x39 19-23. 40.31-27. loopt het remise.

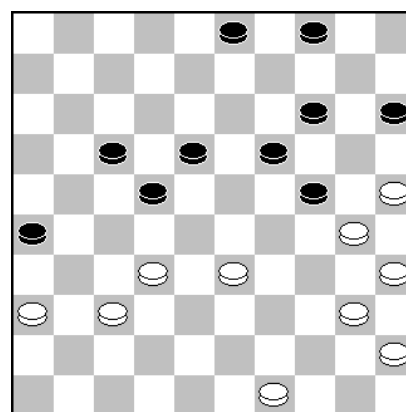

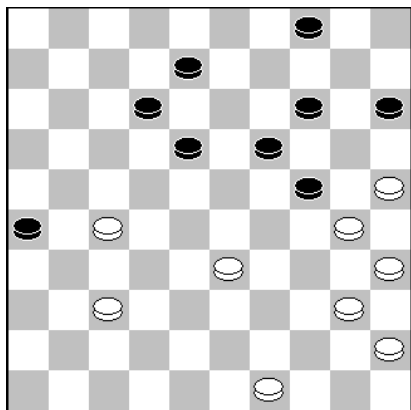

37. ..., 4-9(?)

Hierna is de stand weer in evenwicht. Sterk is:

37...12-17! 38.33-28 18-23. 39.37-32 15-20! 40.27-22, 17-21. 41.32-27 21x32. 42.28x37 8-12. 43.40-34 4-9.

A.44.37-32 9-13. 45.32-27 en zwart kan net niet winnen.

Men zie: 45. ...,24-29.

(of ook: 45...26-31. 46.27x36 12-18. 47.22-17 18-22. 48.17x28 23x32. 49.36-31 32-38. 50. 31-27 38-42. 51. 27-21 24-29. 52.34x23 19x28. 53.21-17. enz.)

46.45-40 29-33. 47.30-24 19x39. 48.40-34 39x30. 49. 35x15 33-38. 50.25-20 14x25. 51.15-10 38-42. 52.10-4

A. De enige andere weg naar remise is: **44.22-18** 12-17. 45.18x29 24x33. 46.37-32 19-23. (op 26-31. 47.34-29!! 33x24 48.32-28 24-29 49.28-22 17x28 50.30-24 19x30 51.35x22 en 1-1.)

47.34-29 23x34. 48.30x28 26-31. 49.28-23 20-24. 50.23-18 31-36. 51.32-27 36-41. 52.27-22 17x28. 53.18-12. en bij goed spel is het remise.

48.43-39?

Middels een offer had Fred de weg naar remise gevonden, maar hier lijkt hij de partij uit handen te geven. Zeker remise geeft:

48.25-20! 14x34. 49.40x38 46-28. 50.2-7 9-14. 51.7-1, 28-6. 52.43-39 6x50. 53.1-6 26-31. 54.27x36 24-29. 55.36-31 15-20. 56.31-27 13-18. 57.6-1 19-23. 58.1-6, 20-24. 59.35-30 24x35. 60.27-21 35-40. 61.45x34, 29x40. enz.

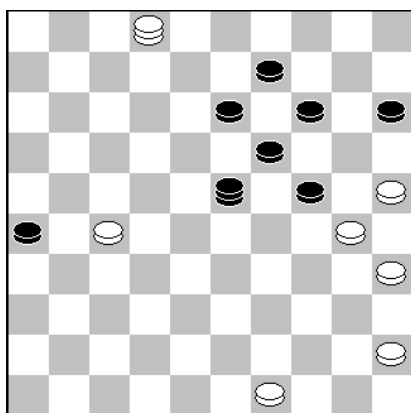
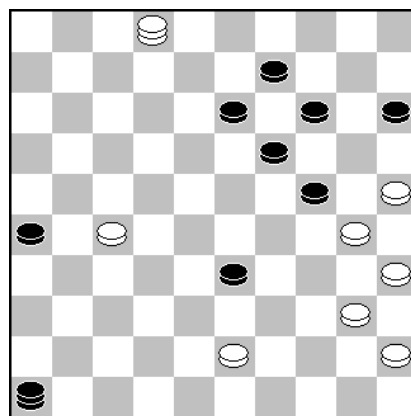

49. ..., 46-23!

En hier accepteerde Fred gretig het remisevoorstel van Aart. Want de stand is zeer kansrijk voor zwart. Er kan volgen:

50.27-22 (Geen 2-11?? want dan wint 23-28!), 23-1. 51.22-17 13-18. 52.17-12 18x7. 53.2x16 9-13. 54.49-43 (geen 54.16-38?? wegens 14-20!! 55.25x23 1x25. 56. 38x20 15x24)

54...1-12. 55.16-27 12-18. 56.27-16 18-36. 57.43-39, 26-31. 58.39-34 31-37. 59.16-2 15-20. 60.2-7 37-41. 61.7-23 19x28. 62.30x8 41-47. 63.8-2 20-24. 64.2x30, 28-32. 65.30-8 32-37. 66.8-26 37-41. 67.35-30 41-46. 68.25-20! 14x25. 69.26-48. met remise.

Je moet het maar achter het bord zien te vinden!

Nico Groenendijk		- Anton Kosior		0 - 2		09-11-2021		0.19/0.31	
1.32-28	18-23	09.41-37	5-10	17.44-40	12-17	25.48-43		17-22	
2.38-32	12-18	10.46-41	15-20	18.38-33	17-21	26.28x17		11x22	
3.43-38	7-12	11.45-40	10-15	19.42-38	13-18	27.39-34		24-29	
4.49-43	20-24	12.40-34	17-22	20.47-42	9-13	28.33x24		20x29	
5.34-29	23x34	13.28x17	12x21	21.39-34	4- 9	29.43-39		8-12	
6.40x20	15x24	14.34-30	18-23	22.30-25	8-12	30.30-24		19x30	
7.31-27	1- 7	15.50-45	21-26	23.34-30	2- 8	31.35x33		23-28	
8.37-31	10-15	16.33-28	7-12	24.43-39	12-17	32.32x23		21x43	

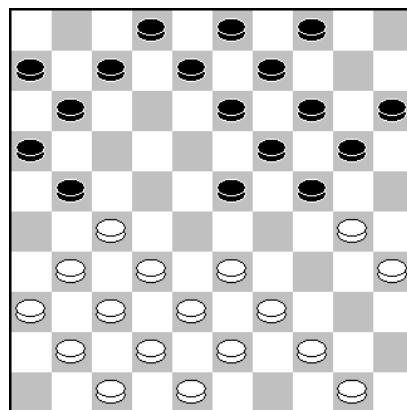

15.50-45.

Na deze zet heeft Nico al nadeel.
Beter is hier:

15.30-25 24-29. 16.33x24 20x29
17.39-33 19-24. 18.33-28 13-19.
19.31-26 8-13. 20.26x17 11x33.

21.43-39 7-12. 22.39x28 29-34.
23.44-39 34x43. 24.38x49 en
zwart staat iets gemakkelijker.

Net als de zet hiervoor is 15.31-26? verboden, wegens: 15. ..., 23-29. 16.26x17 11x31.
17.36x27 29-34. met schijfwinst zwart!

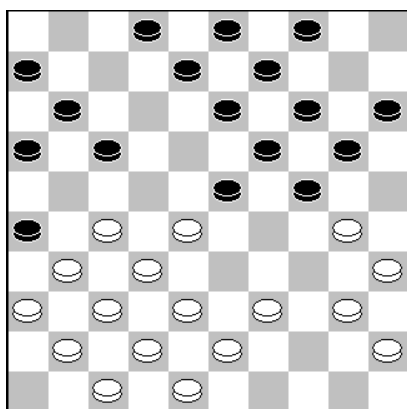

Stand na **17. ..., 12-17.**

18.38-33.

De beste variant voor wit is hier:

18.27-21 16x27. 19.32x12 8x17. 20.38-32! waarop kan
volgen: 11-16. 21.42-38 16-21. 22.47-42 2-7. 23.30-25

(geen 23.31-27? wegens: 23-29. 24.27x16 29-34. 25.
40x29 24x44!)

23...17-22. 24.28x17 21x12. 25.31-27 6-11. 26.36-31.
en de schade blijft beperkt.

19. ..., 13-18(?). Hier verspeelde ik mijn voordeel. Sterk is
 19...24-29! 20.33x24 20x29. 21.39-33
 (Of: 21.27-22 21-27. 22.32x21 16x18. 23.39-34 23x32.
 24.34x12 8x17. 25.38x27 13-18. 26.27-21 17-22. 27.
 21-16 11-17. met goede winstkansen zwart)

21...14-20. 22.33x24 20x29. 23.40-34 29x40. 24.45x34
 9-14. met prima winstkansen zwart.

20.47-42(?) Hier had Nico actief moeten spelen
 en het nadeel wegpoetsen met:

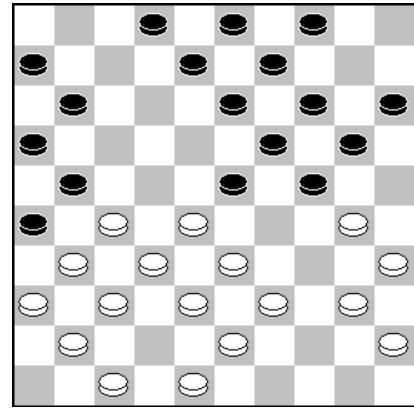

20.30-25! 9-13. 21.39-34 4-9. 22.34-29 23x34. 23.40x29 18-22. 24.27x18 13x22. 25.28x17,
 11x22. 26.32-28 2-7. 27.28x17 21x12. 28.43-39. en zwart heeft niet veel voordeel meer.

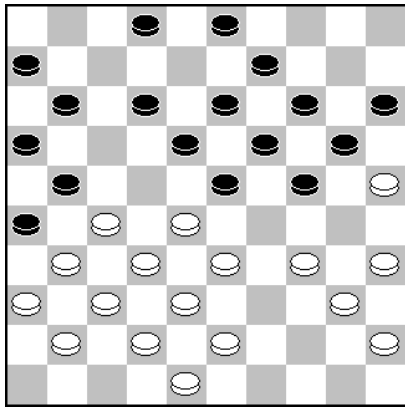

Stand na **22. ..., 8-12.**

De bomzet (22. ..., 23-30) leverde te weinig op en ik
 hoopte hier op: 23.34-29 23x34. 24.40x29 2-7. 25.43-39
 (27-22x22 is schijfverlies voor wit)
 18-23. 26.29x18 12x23. 27.45-40 24-29. 28.33x24 20x29
 29.40-34 29x40. 30.35x44. met groot voordeel zwart!

23.34-30.2-8.

Sterker is: 23...24-29. 24.33x24 20x29. 25.40-34 29x40.
 26.35x44 15-20. 27.45-40 20-24. 28.40-35 24-29. 29.
 43-39 (op 29.44-39 29-33. 30.38x29 23x34. 31.43-38,
 34x43. 32.38x49 12-17. 33.28-23 19x28. 34.32x12 17x8!
 met schijfwinst.)

29...29-33 30.38x29 23x43 31.48x39 12-17 32.28-23 19x28 33.32x12 17x8! 34.27-22 21-27
 35.30-24 27x18 met schijfwinst zwart

24.43-39? Na deze zet staat wit wel verloren. Hier moet:

24.40-34 24-29. 25.33x24 20x40. 26.45x34 15-20. 27.
 34-29 23x34. 28.30x39 18-23. 29.39-34 12-17. 30.38-33
 20-24. 31.33-29 24x22. 32.27x29 17-22. 33.31-27 22x31

34.36x27 19-23. 35.29x18 13x31. 36.41-36 21-27. 37.
 32x21 16x27. en wit staat een schijf achter, maar heeft
 mogelijk voldoende compensatie voor remise.

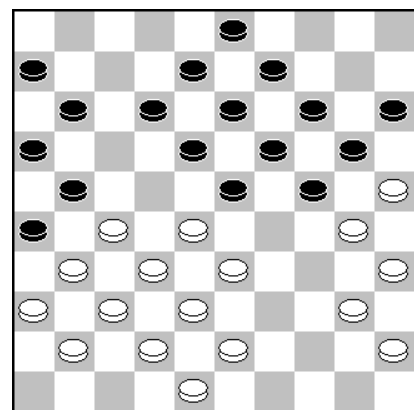

24...12-17. 25.48-43. Beter, maar ook verloren is:

25.39-34 17-22. 26.28x17 11x22. 27.34-29 23x34. 28.40x29 8-12. 29.33-28 22x33. 30.27-22
 18x27. 31.31x22 12-18. 32.29-23 19x17. 33.30x10 15x4. 34.38x29 17-22. 35.25x14 9x20.
 36.32-27 22x31. 37.36x27 21x32. 38.37x28 13-19. 39.35-30 4-10. 40.30-25 10-14. 41.42-38
 26-31. 42.38-33 31-36. 43.41-37 6-11. enz.

Bas Piepers	-	Wim IJsselstein	2 - 0	09-11-2021	0.12/0.08
1.32-28 19-23		15.41-37 17-21		29.29x18 13x22	43.40-34 9-13
2.28x19 14x23		16.37-32 21-26		30.35-30 25x34	44.27-22 12-18
3.37-32 10-14		17.34-29 26x37		31.40x29 4-10	45.23x21 16x18
4.41-37 5-10		18.42x31 20-24		32.29-23 10-14	46.34-29 14-20
5.34-29 23x34		19.29x20 15x24		33.31-27 22x31	47.39-34 20-25
6.40x29 18-23		20.39-34 11-17		34.36x27 8-13	48.29x20 25x14
7.29x18 12x23		21.47-42 17-21		35.27-22 17-21	49.34-29 14-20
8.44-40 14-19		22.43-39 21-26		36.32-27 21x32	50.29-23 18x29
9.40-34 10-14		23.34-29 26x37		37.38x27 3- 8	51.33x15 19-24
10.45-40 7-12		24.29x20 14x25		38.45-40 8-12	52.15-10 24-30
11.50-45 1- 7		25.42x31 2- 7		39.48-42 11-17	53.10- 4 13-19
12.46-41 12-18		26.39-34 7-11		40.22x11 6x17	54. 4-18 30-35
13.32-28 23x32		27.49-43 12-17		41.43-39 19-24	55.18-45 19-24
14.37x28 7-12		28.34-29 18-23		42.42-38 13-19	

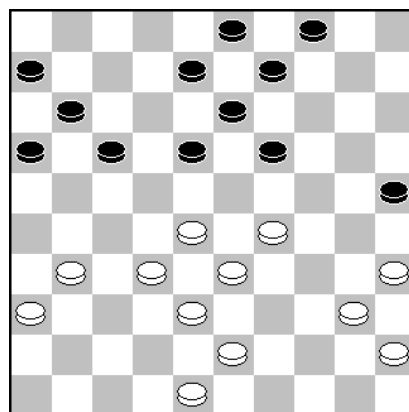

28. ..., 18-23?

In een zeer gelijk opgaande partij nam Wim plotseling deze onverwachte ruil, die hem groot nadeel opleverde. Na bijvoorbeeld de ruil:

28...19-23. 29.28x19 13x24. 30.29x20 25x14. is de stand geheel in evenwicht.

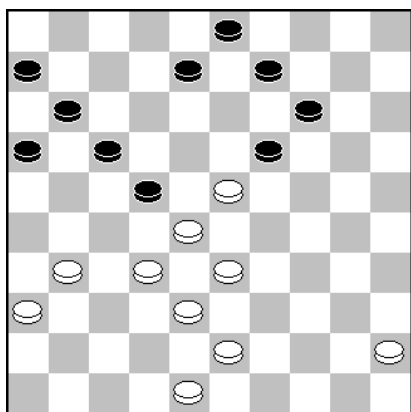

33.31-27?

Maar gaf Bas zijn voordeel weg. Goed is:

33.45-40 19-24. 34.40-35 14-20. 35.32-27 8-13. 36. 27x18 13x22. 37.38-32 3-8. 38.43-38 20-25. 39.48-43 (of ook 39.32-27) en wit gaat winnen!

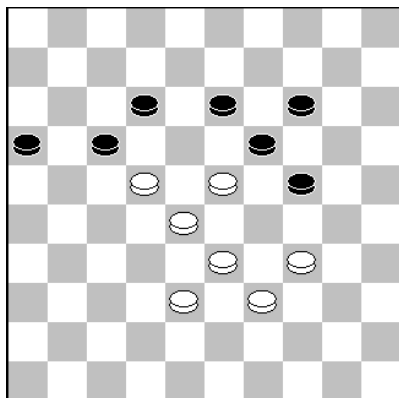

44. ..., 12-18??

Hier maakte Wim zijn definitieve fout, waarna Bas het keurig afmaakte. Remise geeft:

44...13-18!! 45.22x11 18x40. 46.11-6 40-45. 47.6-1, 12-17 (of 24-29, of 45-50) 48.1-29 14-20. 49.29-23, 45-50. 50.23x25 24-29. 51.33x24. met remise.

Henk van Pols	-	Simon Rompa	1 - 1	09-11-2021	0.24/0.02		
1.32-28	18-23	10.44-40	17-22	19.37-31	26x28	28.35-30	11-17
2.34-30	23x32	11.28x17	11x22	20.33x22	24x33	29. 4-27	10-14
3.37x28	20-25	12.50-44	19-23	21.39x19	13x24	30.27-38	20-25
4.38-32	25x34	13.40-34	14-19	22.22x 4	7-11	31.30-24	14-20
5.40x29	12-18	14.31-27	22x31	23.27-22	2- 7	32.38-16	3- 9
6.42-38	7-12	15.36x27	10-14	24.22-18	12x23	33.44-40	9-14
7.41-37	1- 7	16.41-36	14-20	25.34-29	23x34	34.40-34	8-13
8.47-42	16-21	17.44-40	19-24	26.40x29	24x33	35.34-30	25x23
9.46-41	21-26	18.49-44	4-10	27.38x29	7-12	36.16-32	20x29
						37.32x 2	

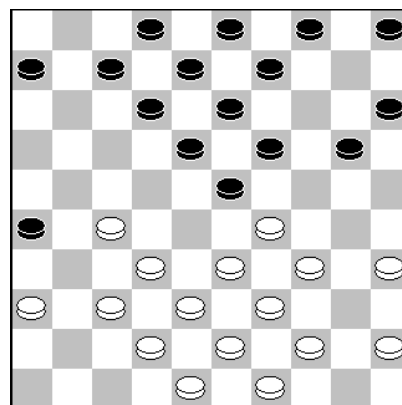

17.44-40?

Deze zet had wit fataal moeten worden. Goed is: 17.33-28! en is niets aan de hand. Er kan volgen:

5-10. 18.44-40 20-24. 19.29x20 15x24. 20.38-33 10-14 (op 20...23-29. 21.34x5 13-19. 22. 5x23 18x47. 23.39-33 47x29. 24.40-34 29x40. 25.45x34. met gelijk spel.) 21.43-38. enz.

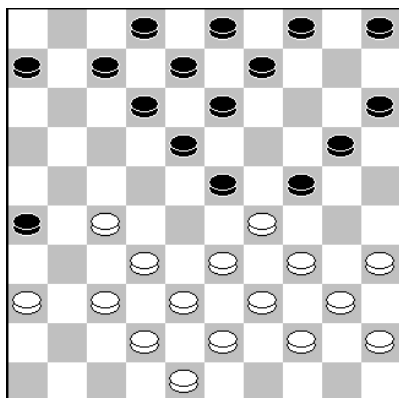

17...19-24. 18.49-44 4-10??

Hier overzag Simon de damcombinatie van wit. Winnend voor zwart is hier bijvoorbeeld:

18...5-10! 19.27-22 18x27. 20.32x21 26x17. 21.29x18, 12x23. en wit heeft geen compensatie.

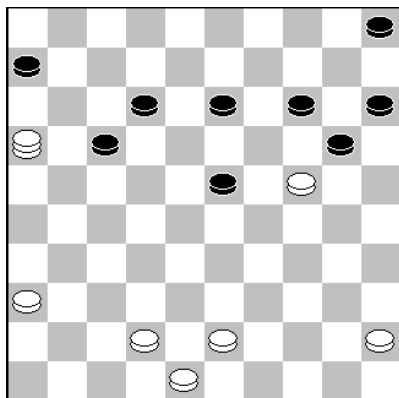

36.16-32(?)

Na 35.34-30! rekende ik hier op:
36.16-11! 20x29. 37.11x1. met winst wit!

36...20x29. **37.32x2.** en in deze gewonnen positie bood
Henk remise aan, hetgeen Simon dankbaar accepteerde.
Er kan volgen:

14-19. 38.2x11 6x17. 39.36-31 5-10. 40.31-27 12-18.
41.42-38 10-14. 42.45-40 15-20. 43.38-33 14-19. 44.
40-34 20-25. 45.33-29 19-23. 46.29-24 23-28. 47.48-42
28-33. 48.43-38 17-22. 49.38x29 22x31. 50.24-19 18-22.
51.19-14 22-28. 52.14-10. enz.

Overige uitslagen ronde 2 Hoofdklasse Zuid-Holland-Zuid:

-	<u>Denk En Zet H-G</u>	=	<u>Rivieren Dammers</u>	<u>7</u>	=	<u>5</u>	-
1	Peter van Noordennen	-	Thijs Verboon	1	-	1	6
2	Peter Hartog	-	Marienes van Genderen	1	-	1	3
3	Pieter Trapman Sr.	-	Theo de Swart	0	-	2	1
4	Peter de Hek	-	Adrie Deelen	2	-	0	4
5	Wim Verschoor	-	Gerrit de Jong	2	-	0	5
6	Jorrit Roest	-	Cees de Vries	1	-	1	2

-	<u>De Kroonschijf</u>	=	<u>NS Rotterdam</u>	<u>9</u>	=	<u>3</u>	-
1	niet opgekomen	-	Roël Dielingen	0	-	2	1
2	Jeroen Schakel	-	Radjan Gobardhan	2	-	0	4
3	Harm Jan van Rees	-	Jimmy Boedhoe	2	-	0	6
4	Herman Meyer	-	S. Mahesh	2	-	0	3
5	Mari Dame	-	Nirandjan Mohabier	2	-	0	2
6	Johan Stuij	-	Nirain Ghoerai	1	-	1	5

De stand na twee ronden is nu als volgt:

-	Hoofdklasse Z.H.Z.	1	2	3	4	5	6	Wed.	Punten	Bs:
1	De Kroonschijf Brandwijk		7	9	2	4	8
2	Denk En Zet H'veld/G'dam	7	7	..	2	4	4
3	Denken ZDV		5	..	8	2	2	2
4	Damclub Dordrecht	..	5	7		2	2	0
5	Rivieren Dammers	5	5	2	0	-4
6	NS Rotterdam	3	..	4		2	0	-10

De derde ronde staat gepland op 18 januari 2022!

PERSOONLIJK DAMKAMPIOENSCHAP ZUID-HOLLAND-ZUID

door AK.

Anton Kosior	-	Corwin Vlot	2 - 0	04-11-2021	0.55/1.25
1.31-26 18-23		13.39-33 23-29	25.31-26 7-11		37.27-21 16x27
2.36-31 12-18		14.33x24 19x39	26.26x17 11x31		38.32x21 11-16
3.41-36 7-12		15.44x33 14-19	27.36x27 24-30		39.34-29 16x27
4.46-41 1- 7		16.33-28 10-14	28.35x24 19x30		40.29-23 19x28
5.31-27 17-21		17.43-39 5-10	29.42-37 30-35		41.33x31 8-12
6.26x17 11x31		18.39-33 20-24	30.37-31 35x44		42.26-21 20-24
7.36x27 7-11		19.49-43 15-20	31.39x50 14-19		43.31-26 24-29
8.41-36 12-17		20.50-44 10-15	32.31-26 6-11		44.21-17 12x21
9.33-28 17-22		21.44-39 20-25	33.43-39 25-30		45.26x17 35-40
10.28x17 11x31		22.41-36 3- 8	34.45-40 30-35		46.17-11 40-44
11.36x27 8-12		23.37-31 18-22	35.40-34 15-20		47.11- 7 44x33
12.47-41 2- 7		24.28x17 12x21	36.48-42 4-10		48. 7- 1

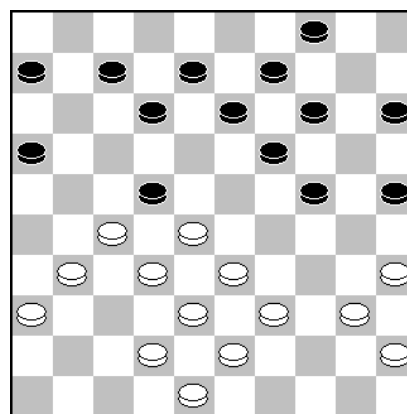

Stand na **23. ..., 18-22.**

De stand is al stevig uitgedund, maar door deze ruil krijgt wit wel licht voordeel. Beter is hier een zet als:

23...14-20. 24.27-21 (of 42-37)
16x27 25.31x22 18x27 26.32x21
en de stand is in evenwicht.

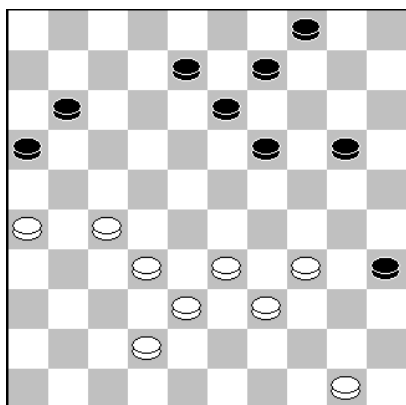

36. ..., 4-10.

Doordat Corwin zetten als 13-18 en 8-12 nalaat en op zijn lange vleugel speelt, loopt wits voordeel op. Ik besloot nu tot actie op zwarts korte vleugel.

37.27-21 16x27. 38.32x21 11-16??

Zie volgend diagram.

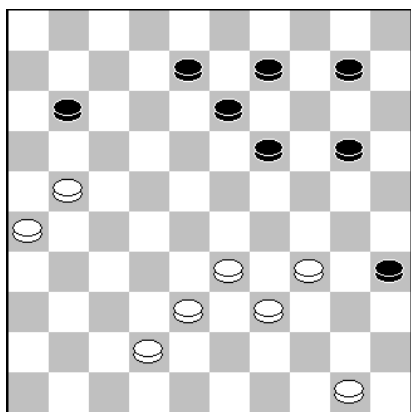

38. ..., 11-16??

En prompt grijpt zwart mis en won ik de partij. Zwart moet hier kiezen uit 8-12 en 13-18. Logisch is:

38...13-18. en ondanks diverse mogelijkheden voor wit is de stand niet te winnen. Bijvoorbeeld:

39.38-32 9-13. 40.21-16 8-12. 41.16x7 12x1. 42.26-21 20-24. 43.21-17 1-7. 44.32-27 18-23. 45.27-21 10-14. 46.21-16 7-12. 47.17x8 13x2. met remise, want wit mag geen 16-11?? spelen en op: 48.33-28 23x32. 49. 16-11 2-7. 50.11x2 19-23. 51.2x30 35x24 met remise.

Simon Rompa	-	Johan Stuij	2 - 0	04-11-2021	0.49/1.13
1.32-28 19-23		12.44-39 7-12	24.44-40 14-20		36.30-24 19x30
2.28x19 14x23		13.40-34 11-17	25.25x14 9x20		37.35x24 9-14
3.37-32 10-14		14.50-44 21-26	26.39-34 4-9		38.45-40 17-22
4.33-28 14-19		15.34-30 20-24	27.37-32 12-17		39.37-31 26x37
5.41-37 17-22		16.32-27 17-21	28.41-37 20-25		40.42x31 11-17
6.28x17 12x21		17.46-41 21x32	29.34-29 23x34		41.31-27 22x31
7.34-30 5-10		18.38x27 12-17	30.40x20 25x14		42.36x27 13-18
8.30-25 10-14		19.43-38 17-21	31.27-21 16x27		43.33-28 3-8
9.31-26 7-12		20.49-43 21x32	32.32x23 19x39		44.48-42 8-13
10.26x17 12x21		21.38x27 8-12	33.43x34 14-19		45.28-23 17-22
11.39-33 1-7		22.42-38 2-7	34.34-29 11-17		46.23x12 22x31
		23.47-42 7-11	35.38-33 6-11		47.12-7

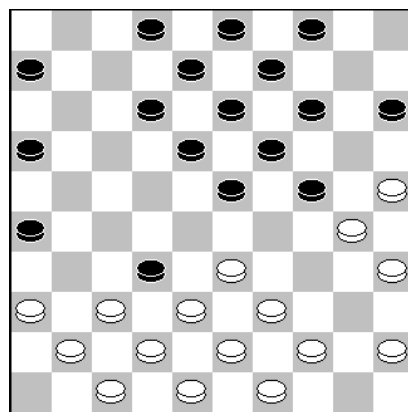

18.38x27.

Johan was prima uit de opening gekomen en Simon sloeg nu enkel. Iets beter is:

18.37x28 23x32. 19.38x27.

wit hoeft niet bang te zijn voor 26-31 wegens 20.27-22 18x27. 21.41-37 met spannend spel.

18...12-17.

Het sterkste is hier vermoedelijk 6-11. Maar ook goed speelbaar en spannend is:

18...24-29. 19.33x24 14-20. 20.25x14 9x29 21.37-32 29-34 22.30-25 26-31 23.39x30 31x22 en de zwarte stand oogt fraai. Al valt het voordeel tegen na de ruil 24.32-27 22x31. 25.36x27.

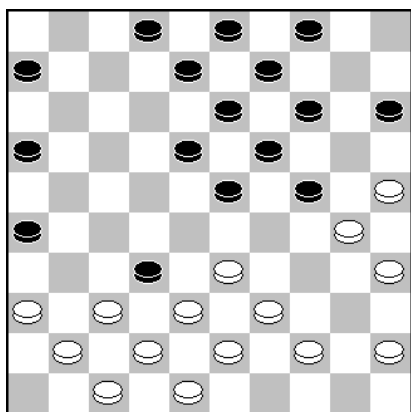

21.38x27?? Hier was 21.37x28 verplicht.

21...8-12?

Maar Johan overzag schijfwinst:

21...24-29! 22.33x24 14-20. 23.25x14 9x29. 24.37-32
26-31! enz.

28...20-25??

Hier maakte Johan de beslissende fout, waarna Simon schijfwinst behaalde en de partij keurig in winst omzette. Goed was hier:

28...17-21. 29.33-28 20-25. 30.38-33 11-17. 31.43-38
6-11. 32.48-43 15-20. 33.43-39 3-8. 34.36-31 8-12.

Zie volgend diagram!

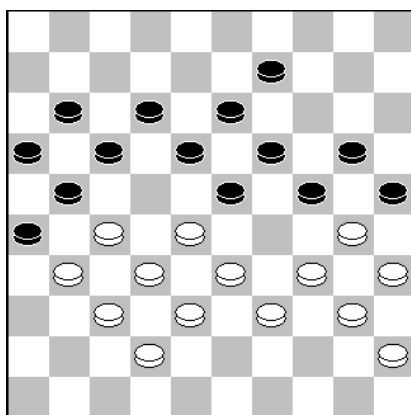
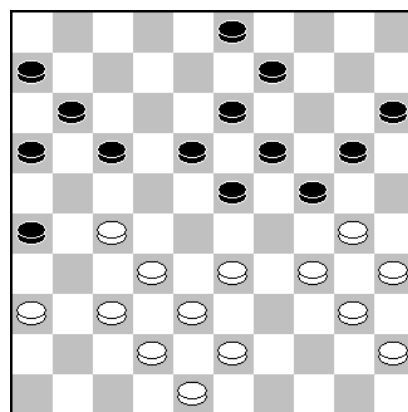

Analysediagram na 34... ..8-12

En wit kan zich redden met de fraaie afwikkeling:

35.34-29!! 23x43. 36.38x49 25x34. 37.40x29 20-25.
38.29x20 25x14. 39.45-40 18-23. 40.35-30 14-20. 41.
42-38 20-24 en nu de klapper:

42.49-43!! 24x44. 43.33-29 23x34. 44.28-22 17x28.
45.32x3 21x41. 46.3x50 26x37. 47.50x6 41-47. 48.
38-32 37x28. 49.6x8. met remise.

De uitslagen van ronde 2 en 3 zijn als volgt :

<u>2e</u> <u>ronde:</u>			<u>3e</u> <u>ronde:</u>		
Cees Kentie	- Theo Voorspuij	1-1.	Piet Trapman	- Cees Kentie	2-0
Mari Dame	- Piet Trapman	0-2	Ton Maasland	- Jeroen Schakel	1-1.
Jeroen Schakel	- Wim Kalis	0-2	Teus van Dijk	- Arjen Kwakernaak	1-1.
Martin Nederlof	- Herman Meijer	0-2	Simon Rompa	- Mari Dame	0-2
Simon Rompa	- Johan Stuij	2-0	Johan Stuij	- Wilco Stam	2-0
Anton Kosior	- Corwin Vlot	2-0	Corwin Vlot	- Martin Nederlof	0-2
			Herman Meijer	- Anton Kosior	1-1.

<u>Pers Z.H.Z.</u>			<u>Ptn.:</u>	<u>WAARDE:</u>		<u>Ptn.</u>	<u>W.</u>
1.	Piet Trapman	65,5	33	11.	Ton Maasland	28	23
2.	Wim Kalis	49	32	12.	Jeroen Schakel	26	22
3.	Anton Kosior	48	31	13.	Ratan Ganeshie	25,7	21
4.	Herman Meyer	43,83	30	14.	Johan Stuij	15	20
5.	Radjan Gobardhan	41	29	15.	Klaas de Keijzer	14,7	19
6.	Theo Voorspuij	39,67	28	16.	Arjen Kwakernaak	13,8	18
7.	Mari Dame	33	27	17.	Teus van Dijk	13,7	17
8.	Cees Kentie	30,5	26	18.	Simon Rompa	13	16
9.	Arie van Genderen	30,33	25	19.	Corwin Vlot	12,5	15
10.	Martin Nederlof	30	24	20.	Djin Jharap	9,33	14
				21.	Wilco Stam	5	13

Hier boven de stand na drie ronden.

<u>Simon Rompa</u>	-	<u>Mari Dame</u>	<u>0 - 2</u>	<u>18-11-2021</u>	<u>??/??</u>
1.32-28 16-21		4.29x20 15x24	7.45-40 9-13	10.34-30	27-32
2.31-26 18-22		5.40-34 11-16	8.40-34 3- 9	11.38x27	22x31
3.34-29 20-24		6.34-30 13-18	9.30-25 21-27	12.36x27	

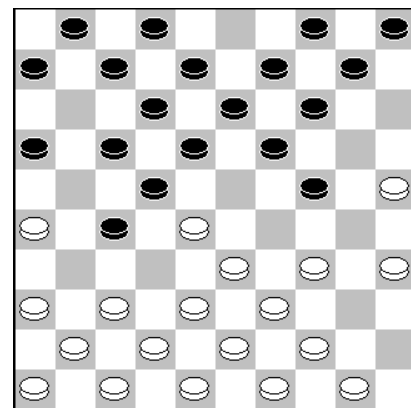

10.34-30??

Na een prima opening van Simon, overzag hij een lichte combinatie en gaf meteen op!

<u>Herman Meyer</u>	-	<u>Anton Kosior</u>	<u>1 - 1</u>	<u>18-11-2021</u>	<u>1.15/0.44</u>
1.33-29 17-21		12.41-37 20-24	23.40x20 15x24	34.34-29 7-12	
2.39-33 21-26		13.29x20 15x24	24.43-39 7-12	35.29x20 14x25	
3.44-39 11-17		14.34-29 10-15	25.39-34 12-18	36.33-29 19-24	
4.50-44 6-11		15.29x20 15x24	26.34-29 2- 7	37.29x20 25x14	
5.32-28 17-21		16.40-34 5-10	27.29x20 14x25	38.38-33 9-13	
6.37-32 26x37		17.34-29 10-15	28.33-29 19-24	39.49-43 16-21	
7.42x31 21-26		18.29x20 15x24	29.29x20 25x14	40.43-38 21-27	
8.32-27 26x37		19.44-40 4-10	30.45-40 13-19	41.32x21 26x17	
9.41x32 11-17		20.39-34 10-15	31.40-34 19-24	42.33-29 3- 8	
10.47-42 17-21		21.34-29 18-22	32.38-33 8-13	43.48-43	17-22
11.46-41 21-26		22.27x18 12x34	33.42-38 13-19	44.28x17	12x21

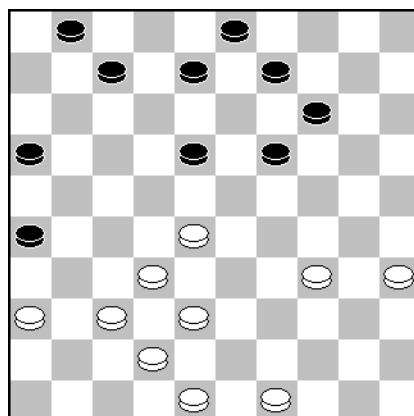

31. ..., 19-24.

Hier moest ik een keuze maken en achteraf had ik toch liever gekozen voor:

31...18-23. Er kan dan volgen:
 32.36-31 14-20. 33.31-27 7-12.
 34.38-33 8-13. 35.37-31 26x37.
 36.42x31 20-24. 37.31-26 12-17
 38.49-43 3-8. 39.34-30 1-7. 40.
 48-42 7-12 met een "klassiekje"
 dat normaliter remise loopt.

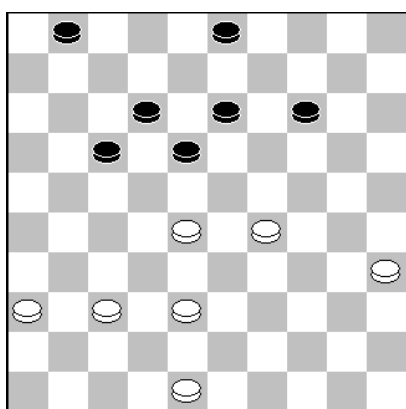

42. ..., 3-8.

Na de 40e zet bood ik remise aan en de scherpste was er hier wel af. Iets beter is hier:

42...1-7. 43.29-24 7-11. 44.35-30 17-21. 45.30-25 12-17
 46.48-42 21-27. 47.37-32 17-21. 48.42-37 21-26. 49.
 32x21 26x17. met remise.

43.48-43. Als Herman nog iets wilde proberen dan lag hier 29-24 of 36-31 meer voor de hand. Men zie:
 43.36-31 17-22 (ook 17-21 geeft remise) 44.
 28x17 12x21 45.31-26 21-27. 46.37-32 13-19. 47.32x21
 14-20. 48.35-30 19-23. 49.30-25 23x34. 50.25x14,
 34-40. 51.14-9 40-44. met remise.

De vierde ronde staat gepland op donderdag 16 december 2021 in Brandwijk.

De foto's bij dit artikel heb ik genomen.

ANTON KOSIOR WINT OOK 2^e SNELDAMRONDE DCD

door AK.



Op 16 november 2021 werd de tweede sneldamronde van Damclub Dordrecht afgewerkt en na de eerste sessie leek Fred op weg naar de eerste plaats. Maar een matige tweede helft (6 uit 6) gaf Anton de gelegenheid om toch het toernooi nog te winnen en daarmee de titel binnen te slepen. Simon is al bijna zeker van de titel in de B-categorie, tenzij Bert of Bas een topprestatie leveren in de derde ronde.

	<u>16.11.2021</u>	<u>1</u>	<u>2</u>	<u>3</u>	<u>4</u>	<u>5</u>	<u>6</u>	<u>7</u>	<u>P</u>	<u>1</u>	<u>2</u>	<u>3</u>	<u>4</u>	<u>5</u>	<u>6</u>	<u>7</u>	<u>P</u>	<u>Totaal</u>	<u>2e</u>
1 Anton Kosior	X	1	2	1	1	2	2		9	X	2	2	1	0	2	2	11	20	100
2 Fred Roedolph	1	X	2	2	2	2	2		11	0	X	0	1	2	1	2	6	17	98
3 Simon Rompa	0	0	X	1	2	2	2		7	0	2	X	2	0	2	2	8	15	95
4 Bert Baars	1	0	1	X	2	2	2		8	1	1	0	X	1	0	2	5	13	95
5 Bas Piepers	1	0	0	0	X	2	0		3	0	0	2	1	X	2	2	7	10	92
6 Hamada Mandu	0	0	0	0	0	X	2		2	0	1	0	2	0	X	2	5	7	
7 Libert Soeurt	0	0	0	0	2	0	X		2	0	0	0	0	0	0	X	0	2	90

	<u>na 2 ronden:</u>	<u>Punten</u>
1 Anton Kosior (A)		200
2 Fred Roedolph (A)		196
3 Simon Rompa		191
4 Bas Piepers		184
5 Libert Soeurt		180
6 Bert Baars		95
7 Kees van Dijk		94



Deze foto is van Fred Roedolph.
De overige foto's nam ik zelf.



4^e RONDE NATIONALE DAMCOMPETITIE 2021/2022

door AK.

In ons vorige nummer heeft U al kunnen lezen dat De Waarddammers 1 met maar liefst 17-3 van RDC Rijnsburg wonnen. Ook stonden de vier partijen van onze clubgenoten daarin al afgedrukt. Hier volgen de fragmenten en foto's (die ik nam). We beginnen met Arie op bord 1.

Arie van de Weteringh	-	Jan van der Star	1 - 1	30-10-2021	0.13/0.01
1.32-28 20-25		16.45-40 13-19		31.38x40 18-23	46.43-38 19-23
2.37-32 15-20		17.40-34 8-13		32.42-38 15-20	47.36-31 7-11
3.41-37 10-15		18.33-29 24x33		33.44-39 10-14	48.31-26 11-16
4.46-41 5-10		19.39x28 2- 8		34.37-32 20-24	49.17-11 6x17
5.31-26 20-24		20.43-39 4-10		35.39-33 14-19	50.22x11 16x 7
6.36-31 15-20		21.48-43 3- 9		36.50-44 9-14	51.33x22 24-29
7.41-36 10-15		22.38-33 1- 7		37.44-39 14-20	52.22-17 29x40
8.34-29 18-23		23.43-38 17-22		38.27-22 20-25	53.39-34 40x29
9.29x18 12x23		24.28x17 11x22		39.22-17 12x21	54.26-21 23-28
10.33-29 24x22		25.49-43 20-25		40.26x17 13-18	55.21-16 28-33
11.35-30 25x34		26.34-30 25x34		41.32-28 23x32	56.38-32 33-39
12.40x27 19-24		27.39x30 19-24		42.38x27 18-23	57.17-11 7-12
13.38-33 7-12		28.30x19 14x23		43.27-21 16x27	58.11- 6 13-18
14.42-38 13-18		29.33-29 23x34		44.31x22 8-13	59.32-28 39-44
15.47-42 9-13		30.32-28 22x33		45.40-34 23-28	60. 6- 1 44-49

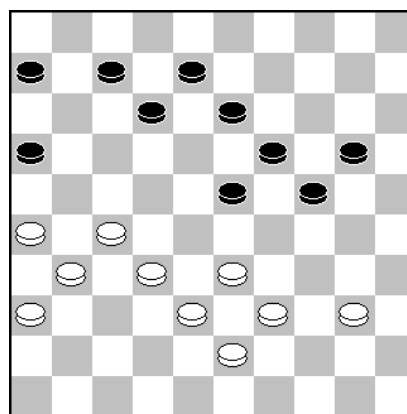

38.27-22.

Hier moest Arie een keuze maken. Twee alternatieven zijn:

38.27-21 16x27. 39.31x22 12-18. 40.39-34 18x27. 41.32x21 20-25. 42.43-39 6-11. 43. 36-31 8-12. 44.21-16 11-17. 45.38-32 13-18. 46.31-27. met remise.

Een andere mogelijkheid is: 38.39-34 20-25. 39.43-39 7-11. 40.27-21 16x27. 41.32x21 12-18. 42.21-16 11-17. 43.31-27 8-12. 44.38-32 (Ook remise geeft: 44.26-21 17x26. 45.36-31 26x37. 46.16-11 6x17. 47.38-32 37x28. 48.33x11)

44...24-29. 45.33x24 19x30. 46.40-35 23-28. 47.32x23 18x40. 48.35x44. met remise.

38...20-25. **39.22-17 12x21.** **40.26x17 13-18.** **41.32-28 23x32.** **42.38x27 18-23.**
(geen 42...7-11?? wegens: 43.39-34 11x22. 44.33-28 22x33. 45.27-21 16x27. 46.31x2, 33-39. 47.43-38 39x30. 48.40-35. en wit wint!

47.36-31?

Hier greep Arie mis en kwam hij verloren te staan. Goed is:

47.17-11! 7x16. 48.22-17 13-19. 49.33x22 16-21!
50.17x26 24-29. 51.22-17 29x40. 52.39-34 40x29.
53.17-12. met remise.

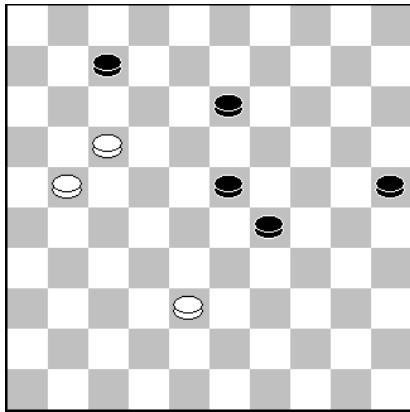
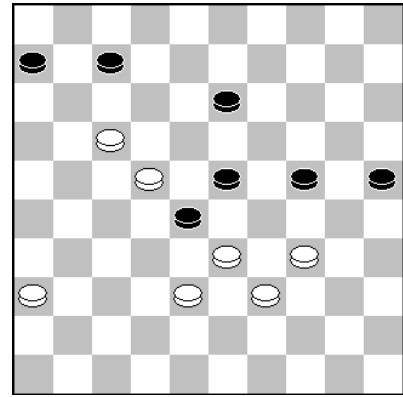

54. ..., 23-28?

Hier gaf Jan de winst uit handen, waarna Arie remise kon maken. Nu is er met Kingsrow geen twijfel mogelijk, maar tijdens het analyseren kwamen we er niet echt uit. Zelf zou ik met weinig tijd voor 25-30 kiezen, maar die wint niet. De enige winnende zet is hier:

54...29-34!! 55.21-16 34-40. 56.17-11 7-12. 57.11-6, 40-44 (of 13-18!) 58.6-1 13-18. 59.1-6 44-49. 60.38-32, 49x27. 61.6-33 27-32 en zwart schuift naar de winst.

Verboden is immers:

62.16-11? 32-16! 63.11-6 12-17. 64.33x11 16x7. uit.

Shammie Kasnadi		-	Arno Kooloos		2 - 0	30-10-2021	0.35/0.03		
1.	32-28		18-23	14.35x24	14-19	27.43x32	11-17	41.32-27	8-13
2.	34-29		23x32	15.32-28	19x30	28.32-28	13-18	42.34-30	25x34
3.	37x28		12-18	16.28-23	18x29	29.42-38	9-13	43.39x30	7-11
4.	41-37		7-12	17.33x35	12-18	30.36-31	21-26	44.30-25	9-14
5.	37-32		1-7	18.35-30	7-12	31.38-32	6-11	45.33-29	11-17
6.	46-41		19-23	19.30-24	9-14	32.31-27	4-9	46.38-32	17-21
7.	28x19		14x34	20.38-33	16-21	33.47-42	2-7	47.44-39	13-18
8.	39x30		10-14	21.50-44	21-27	34.29-23	18x29	48.39-33	12-17
9.	44-39		14-19	22.31x22	18x27	35.24x33	11-16	49.33-28	17-22
10.	41-37		5-10	23.43-38	3-9	36.40-35	17-21	50.28x17	21x12
11.	40-34		10-14	24.48-43	17-21	37.49-43	12-18	51.43-38	16-21
12.	45-40		20-25	25.33-29	14-20	38.42-38	18-22	52.27x16	12-17
13.	30-24		19x30	26.38-32	27x38	39.27x18	13x22	53.38-33	17-22
						40.28x17	21x12	54.32-28	

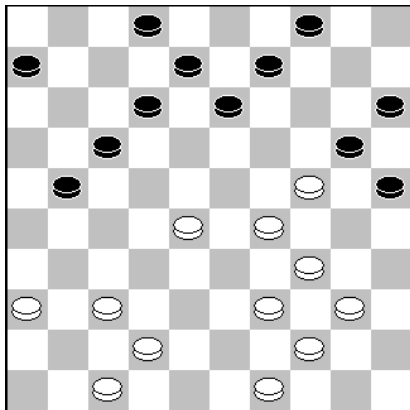

28. ..., 13-18.

De partij ging lange tijd gelijk op, maar toch heeft Shammie al weer de iets betere stand in handen. Arno speelt ook voor de winst en zonder schijven op de lange lijn lijkt dat ook een logisch plan(13-18). Maar sterker is hier:

28...13-19. 29.24x13 9x18. 30.29-23 18x29. 31.34x23. en de zwarte stelling loopt geen gevaar.

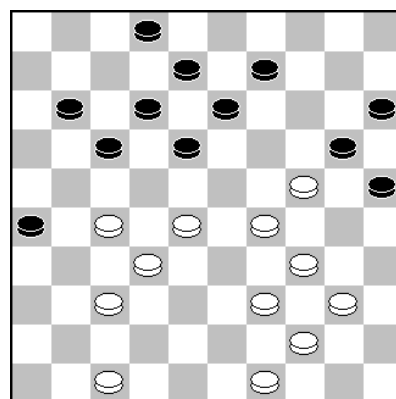

33.47-42.

In deze fase dacht Shammie (voor zijn doen dan) lang na.

Waarschijnlijk overwoog hij ook de zet waarvoor Kingsrow kiest, namelijk: 33.49-43. Er kan dan volgen: 11-16. 34.28-22 17x28. 35.32x23 2-7. 36.40-35 met groot voordeel wit. Maar logischer is het antwoord 33. ..., 2-7! en dan moet wit toch verder met 34.29-23 enz.

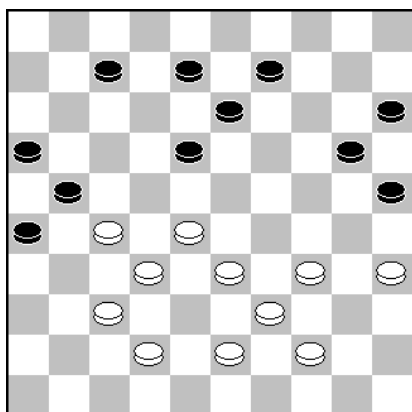

38.42-38,

Na deze zet is de stand remise.

Het lichte voordeel kan wit behouden met:

38.34-30 25x34. 39.39x30 18-22. 40.27x18 13x22. 41. 28x17 21x12. 42.32-27 8-13. 43.37-32 20-25. 44.44-39 25x34. 45.39x30 en het loopt remise. Vandaar mogelijk de keuze voor de partijzet. En terecht.

38...18-22.

Arno lijkt te bezwijken onder de druk en naar remise wil afwikkelen. Sterker is hier:

7-12! 39.34-30 25x34. 40.39x30 12-17. 41.43-39 20-25

42.30-24 18-22. 43.27x18 13x22. 44.24-19 en zwart kan kiezen uit 9-14 of ook: 8-13. 45. 19x8 9-13. 46.8x19 21-27. 47.32x12 15-20. 48.28x17 20-24. 49.19x30 25x41. met remise.

Toch een behoorlijke fout van Arno, want remise geeft: 46...12-18. 47.32-28 13-19! 48.43-38 19-23! 49.28x10, 15x4. 50.25x14 17-22. 51.27-21 16x27. enz.

47.44-39 13-18??

De definitieve fout van zwart. Al is de remisegang nu een stuk moeilijker dan de zet hiervoor, maar hij zit er in met:

47...12-18! 48.39-33 13-19. 49.35-30 19-23. 50.33-28, 23x34. 51.30x39 20-24. 52.43-38

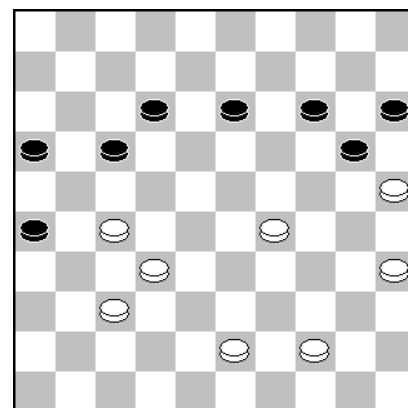

46. ..., 17-21(?)

(op 52.39-33 14-19. 53.43-39 18-23. 54.39-34 24-30. 55.27-22 30x39. 56.33x44 23-29. 57.44-40 19-24. 58.37-31 26x37. 59.32x41 21-26. 60.22-17 26-31. 61.17-12 16-21. 62.12-8 21-26. 63.41-36 31-37. 64.8-3 37-42. met remise.)

52...24-29. 53.28-23 18-22. 54.27x18 29-34. 55.39x30 21-27. 56.32x21 16x27. 57.30-24, 27-31. 58.37-32 31-36. 59.18-12 36-41. 60.38-33 41-46. 61.33-28 26-31. 62.12-7 15-20. 63.24x15 14-19. 64.23x14 31-37. 65.32x41 46x5. met remise.

Arie Schoneveld	-	Anton Kosior	0 - 2	30-10-2021	0.00/0.28
1.32-28 18-23		17.32x41 5-10	33.39-33 14-19	49.42-38 11-17	
2.33-29 23x32		18.41-37 21-26	34.43-39 8-13	50.38-32 8-12	
3.37x28 20-25		19.39-33 14-19	35.49-43 2- 8	51.32x23 20-25	
4.41-37 12-18		20.44-39 10-14	36.31-27 17-21	52.39-34 17-22	
5.37-32 7-12		21.37-32 11-17	37.27-22 18x27	53.35-30 12-17	
6.46-41 17-21		22.36-31 26x37	38.28-23 19x28	54.30-24 17-21	
7.41-37 21-26		23.42x31 17-21	39.33x31 4- 9	55.34-29 21-26	
8.39-33 11-17		24.31-26 12-17	40.34-30 25x34	56.45-40 22-27	
9.44-39 17-21		25.48-42 17-22	41.40x29 6-11	57.23-18 27-31	
10.50-44 1- 7		26.26x17 22x11	42.39-33 12-18	58.37-32 31-36	
11.31-27 7-11		27.42-37 11-17	43.43-39 21-27	59.18-12 36-41	
12.27-22 18x27		28.47-41 8-12	44.31x22 18x27	60.12- 7 41-46	
13.28-23 19x28		29.41-36 3- 8	45.32x21 16x27	61.32-27 9-13	
14.33x31 15-20		30.36-31 13-18	46.38-32 27x38	62.40-35 46- 5	
15.32-28 10-15		31.29-23 18x29	47.33x42 13-19	63.27-22 26-31	
16.37-32 26x37		32.33x13 9x18	48.29-23 19x28		

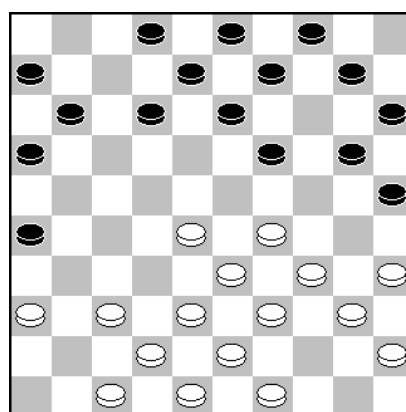

20. ..., 10-14.

Ik dacht dat Arie vroeg of laat wel naar veld 24 zou ruilen. Maar deze zet kwam nooit in deze partij. Achteraf had ik liever gekozen voor:

20...19-24. 21.38-32 13-19.

(Op 11-17 of 12-18 volgt ongetwijfeld de ruil 34-30.)

22.29-23 9-14. en er kan een zeer spannende partij ontstaan.

(Geen 22...10-14?? wegens: 23.28-22 19x17. 24.34-30 25x34. 25.39x10. enz.)

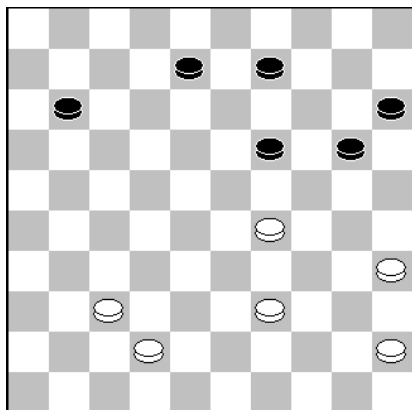

48.29-23.

Geen van beide spelers heeft ook maar een spat voordeel en het zou normaliter rechtstreeks remise lopen. Mogelijk dat Arie nog wat angst had voor een Halve Hekstelling, maar die is dan geheel onterecht. Toch is zijn oplossing simpel en doeltreffend: 29-23! Ik wist Arie, die iedere zet niet veel bedenktijd had aan het rekenen te houden, hetgeen tot gevolg had dat hij in een potremisestand door de "vlag" ging.

André Droog	-	Gera Hol	2 - 0	30-10-2021	0.34/0.06		
1.31-27	19-23	14.42x31	20-24	27.45-40	19-24	40.42-37	17-22
2.33-28	17-22	15.44-39	14-20	28.39-34	14-19	41.32-27	9-14
3.28x17	11x31	16.25x14	9x20	29.27-22	18x27	42.37-32	14-19
4.36x27	14-19	17.47-42	4- 9	30.32x12	8x17	43.50-44	20-24
5.39-33	10-14	18.46-41	5-10	31.43-39	1- 7	44.48-43	24-30
6.44-39	12-17	19.41-37	10-14	32.34-29	7-12	45.32-28	30-35
7.33-28	17-21	20.27-22	18x27	33.29x20	15x24	46.28x17	11x22
8.34-30	21-26	21.31x11	16x 7	34.40-34	12-18	47.43-38	19-23
9.41-36	7-12	22.37-31	12-17	35.34-29	3- 8	48.38-32	13-19
10.30-25	2- 7	23.31-27	7-11	36.29x20	19-23	49.27-21	19-24
11.39-33	7-11	24.40-34	23-29	37.28x19	13x15	50.33-28	22x33
12.49-44	11-17	25.34x23	24-30	38.38-32	15-20	51.39x30	35x24
13.37-31	26x37	26.35x24	20x18	39.36-31	8-13	52.44-39	18-23
						53.31-27	



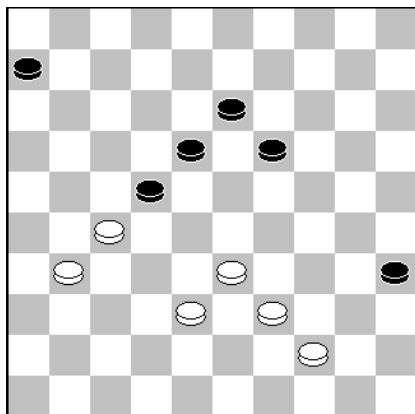

47. ..., 19-23??

In deze partij ging de strijd lange tijd gelijk op en had het niemand verbaasd als het remise had geworden, want we zitten al in een zes om zes. Maar toen ging Gera in de fout en maakte André het bekwaam af.
Gera kon kiezen uit:

47...6-11. 48.38-32 11-17. 49.32-28 19-24. 50.39-34, 13-19. 51.31-26 22x31. 52.26x37 18-23. 53.37-32, 17-21. 54.28-22 21-26. 55.22-17 26-31. 56.17-12 31-36 57.12-8 36-41. 58.8-3 41-47. 59.33-28 24-29. enz.

Of: 47...19-24. 48.38-32 13-19. 49.33-29 24x33. 50. 39x17 19-23. 51.31-26 23-29 en het loopt snel remise.

Er is geen ontsnapping meer mogelijk.

Op 6-11 wint 21-17! en op

49...35-40. 50.44x35 19-24 wint: 51.39-34 24-29.
(op 6-11 volgt 21-16! enz.)

52.33x24 22-28. 53.32-27 28-33. 54.24-20 33-38. 55.
20-15 38-43. 56.15-10 43-48. 57.31-26 48x25. 58.10-4,
25-20. 59.4x22. met overmacht!

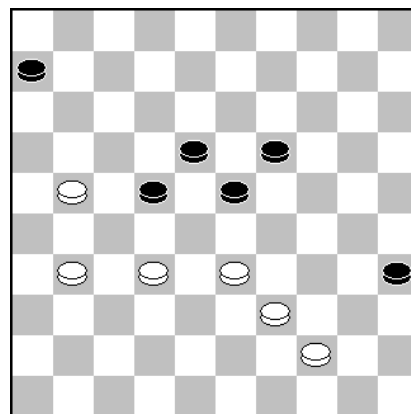

49. ..., 19-24.

Fred Roedolph kwam voor het tweede team uit. Hier het verslag en analyses van zijn partij:

Bord 2: De Waarddammers 2 – Leids Damgenootschap

Hans Tangelder	– Fred Roedolph	0 – 2	30-10-2021	0.26/0.16
1.33-28 18-23	12.28x17 11x22	23.41-36 8-12	34.40-34 29x40	45.50-45 14-19
2.35-30 20-25	13.31-26 22x31	24.33-28 2- 8	35.45x34 8-12	46.32-28 23x34
3.39-33 12-18	14.36x27 10-15	25.27-21 24-29	36.34-30 6-11	47.40x20 10-15
4.34-29 25x34	15.41-36 20-24	26.39-33 17-22	37.21-16 15-20	48.37-32 15x24
5.40-35 16-21	16.46-41 14-20	27.28x17 11x22	38.30-25 20-24	49.32-28 22-27
6.29x40 21-26	17.25x14 9x20	28.33x24 20x29	39.38-33 11-17	50.21x32 12-17
7.35-30 7-12	18.41-37 4- 9	29.31-27 22x31	40.42-38 17-22	51.32-27 24-29
8.30-25 1- 7	19.43-39 5-10	30.36x27 12-17	41.27-21 14-20	52.33x24 19x30
9.31-27 15-20	20.36-31 10-14	31.21x12 18x 7	42.25x14 19x10	53.45-40 13-19
10.37-31 26x37	21.48-42 7-11	32.26-21 13-18	43.49-44 3- 9	
11.42x31 17-22	22.47-41 12-17	33.44-39 9-13	44.44-40 9-14	

Hans Tangelder was zeker geen onbekende speler voor mij, dit was de vierde keer dat ik hem als tegenstander mocht treffen. Een speler met een opvallende speelstijl. In 2003 speelde ik de eerste keer tegen hem in de Nationale clubcompetitie in de hoofdklasse, die partij won ik (Deze partij is in het clubblad niet besproken alleen als notatie afgedrukt), vervolgens verloor ik twee keer van hem in 2007 voor de KNDB-beker (zie Dordts Damnieuws nummer 33, pagina 42). Ook in 2018 verloor ik in een competitieduel in de Eerste klasse B (Zie Dordts Damnieuws 109 -November 2018 op pagina 21) voor deze partij. Het is gezien de partijen ook niet verwonderlijk dat er geen remises tussen staan. Ook deze middag was het weer een bijzondere partij, waarin ik de tussenstand in de onderlinge partijen in ieder geval weer wist gelijk te trekken (4-4).

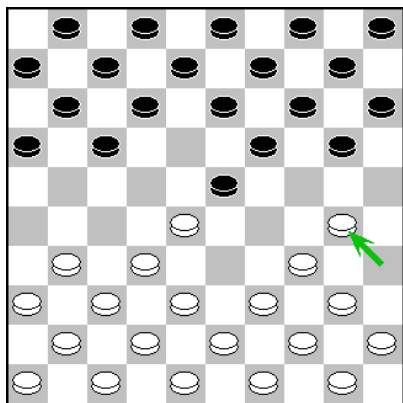

1.33-28 18-23 2.35-30

Hans zet direct de toon van deze partij, door het provocerende 35-30 te spelen.

2...20-25 3.39-33 12-18 4.34-29 25x34

Wit lukt 4...23x34. 5.30x39 uit, want dan heeft zwart een randschijf op 25 en wit heeft schijf 35 mooi opgelost.

5.40-35 16-21

Ik besloot zelf nu schijf 16 op te lossen, het waren in het begin van deze partij van die kleine speldenprikken. Als alternatief kan hier ook goed 5...34-39. 6.43x34 met als interessante mogelijkheid om verder te gaan met 16-21. 7.44-39 15-20.

A) 8.49-43 21-26. 9.45-40 waarna zwart moet afhaken met 20-24. 10.29x20 14x25 met een evenwichtige stand.

B) Op 8.31-26 kan zwart nu dezelfde actie ondernemen die de witspeler in de partij deed namelijk 17-22. 9.26x17 11-16 (maar nu is het beter om de afwikkeling te nemen met 9...22-27 10.32x21 23x43. 11.49x38 11x22. 12.21-16 waarna zwart voordeel heeft.) 10.17-12 8x17 een opmerkelijk en grappige variant, die helemaal in evenwicht is.

6.29x40 21-26 7.35-30 Ook wit lost schijf 35

(voor de tweede maal) op. **7-12 8.30-25 1-7 9.31-27 15-20.**

10.37-31 26x37. 11.42x31 17-22. 12.28x17, 11x22. 13.

31-26 22x31. 14.36x27 10-15. 15.41-36 20-24. 16.46-41,

14-20. 17.25x14 9x20. 18.41-37 4-9. 19.43-39 5-10.

20.36-31?! (zie diagram)

Dit is een karakteristieke zet voor Hans, die vaker het randje opzoekt, maar uit ervaring weet ik dat hij heel handig is, het is veel logischer om verder te gaan met een zet als: 20.47-42 zwart kan dan kiezen voor de uitval 24-29. 21.33x24 20x29 22.39-33 en nu: **A)** 22...10-14. 23.33x24 19x30=

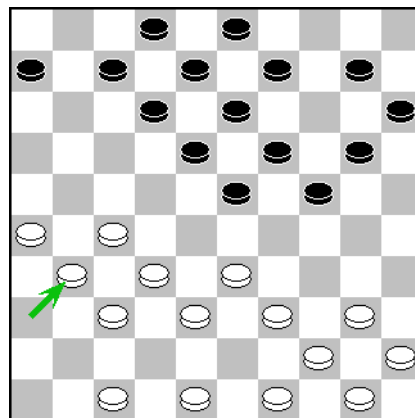

B) maar het is nu niet verstandig om verder te gaan met 22...19-24 want dan komt wit in hert voordeel door bijvoorbeeld: 23.44-39 10-14 (nu geen 23...12-17? wegens 24.33-28!!) 24.50-44 7-11 25.39-34 en wit heeft voordeel.

20...10-14. De enige directe reden om 20.36-31 te spelen is om op lichte combinaties als 20...12-17?? te spelen, want dan volgt 21.27-22 18x36. 22.37-31 36x27. 23.32x1 20-25. 24.1x20 25x14 met schijfwinst voor wit. Maar dit is naar mijn mening te eenvoudig om deze toch wel vergaande beslissing te nemen, maar het hoort een beetje bij de witspeler.

21.48-42?! voor deze zet zie de opmerking hierboven.

20...7-11. 22.47-41 12-17. 23.41-36 8-12. 24.33-28 2-8. 25.27-21.

Wit mag nu geen 25.27-22 18x27. 26.31x22 spelen, want dan volgt 12-18!! 27.49-43 18x27. 28.32x12 23x41. 29.36x47 8x17 met schijfwinst voor zwart.

25...24-29. 26.39-33 (zie diagram)



Hans Tangelder - Fred Roedolph (Foto: Anton Kosior)

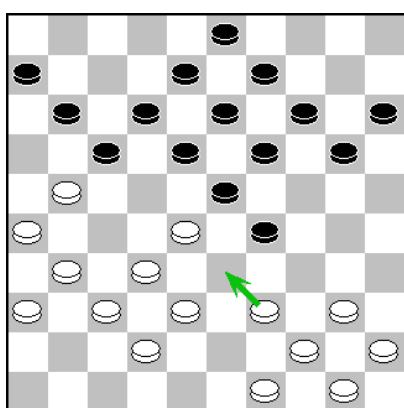

Ik had rekening gehouden dat wit hier met 26.31-27 de complicaties op wilde zoeken. Daarop had ik waarschijnlijk met 29-33. 27.38x29 23x43. 28.49x38 11-16 gereageerd. Met een stand die lastig te beoordelen is.

Er kan bijvoorbeeld volgen: 29.37-31 18-23. 30.42-37 20-24 31.44-39 14-20. 32.50-44 24-29. 33.28-22 17x28. 34.21-17, 12x21. 35.26x17 28-33. 36.39x28 8-12. 37.17x8 3x12.

**26...17-22 27.28x17 11x22 28.33x24 20x29 29.31-27 22x31
30.36x27 12-17 31.21x12 18x7 32.26-21 13-18 33.44-39 9-13
34.40-34 29x40 35.45x34 8-12 36.34-30 6-11 37.21-16 15-20**

38.30-25. Als wit de opbouw met 38-33 wil spelen is hier de gelegenheid, want zoals we later zullen zien kan zwart deze zet verhinderen voor wat het waard is. Vooral Kingsrow hechte daar waarde aan, maar het blijkt bij nadere beschouwing niet zo'n belangrijk punt te zijn als Kingsrow in eerste instantie dacht.

38.38-33 11-17. 39.49-43 20-24. 40. 30-25 3-8. 41.33-28, 24-29. 42.42-38 14-20. 43.25x14 19x10. 44.28x19 13x24. 45.39-33 29-34. 46.43-39 34x43. 47.38x49.
met een gelijkwaardige stand.

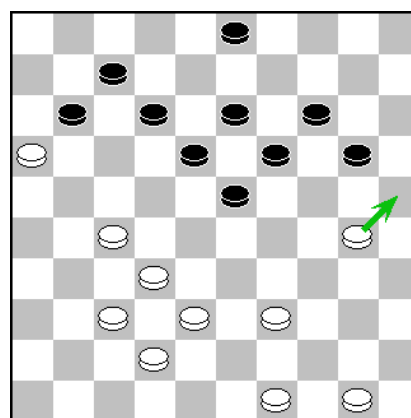

Scan 3.1: 38.38-33 20-24. 39.42-38 24x35. 40.33-28 11-17. 41.38-33 3-8. 42.49-44 17-22. 43.28x17 12x21. 44.33-28, 8-12. 45.39-33 23-29. 46.33x24, 19x30. 47.44-39 14-19. 48.39-33 (+ (-0.51);-0.79/32)

38...20-24?!

Kingsrow 1.63 is van mening dat 38...11-17! een veel beter alternatief is dan de partij zet:

A) 39.37-31 20-24. 40.42-37. Nu moet zwart een lastige keuze maken.

A1) Kingsrow zou kiezen voor 40...23-28. 41.32x23 19x28. 42.31-26 24-29. 43.50-45.

A2) Scan 3.1 en Flits 3.1 spelen hier: 40...3-8. 41.31-26 17-22. 42.37-31 12-17. 43.49-43, 8-12. 44.38-33 14-20. 45.25x14 19x10. 46.50-44 13-19. 47.43-38 10-14. 48.44-40 23-29. (De variant van Scan 3.1 levert ook geen winstkansen op: 48...24-30 49.40-34 30-35 50.27-21 19-24 51.34-30 14-19 52.30-25 7-11 53.16x7 12x1 54.21x12 18x7=) 49.40-35 19-23 50.27-21 24-30 (want na 50...14-19 51.35-30 24x35 52.33x13 18x9 53.39-34 22-28 54.31-27 28x37 55.38-32 37x28 56.27-22= is het ook remise.) 51.35x24 29x20 52.31-27 22x31 53.26x37 17x26 54.32-27 20-24 55.37-31 26x37 56.38-32 37x28 57.33x13 12-17 58.27-21 17x26 59.13-8 7-12 60.8x17 26-31. 61.17-11. met remise.

B) Het verschil met de partij is dat wit nu geen 39.38-33? kan spelen wegens 17-22!! waarna wit een schijf moet verliezen.

C) Deze had ik in de partij ook wel gezien, maar ik dacht dat wit dan met 39.39-33 zou spelen. 20-24. 40.37-31 (maar nu natuurlijk geen 40.33-28? wegens 24-29! 41.50-44 3-9! en brengt de dreiging 18-22 aan de orde.) ; Scan 3.1: 38...11-17 39.37-31 20-24 40.42-37 3-8 41.31-26 17-22 42.37-31 12-17 43.49-43 8-12 44.50-44 14-20 45.25x14 19x10 46.44-40 10-14 47.39-34 14-20 48.43-39 22-28 49.40-35 28x37 50.31x42 20-25 51.42-37 24-29 52.37-32 29x40 53.35x44 13-19 54.27-21 19-24 55.32-27 25-30 56.44-40 23-29 57.27-22 18x27 58.21x32

39.38-33 11-17

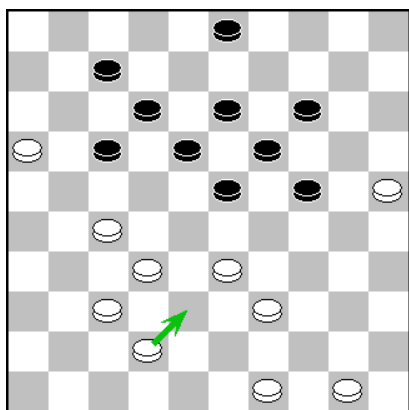

40.42-38

Kingsrow 1.63 zou de voorkeur hebben voor: 40.33-28

Na de volgende variant 24-29. 41.50-45 3-8. 42.45-40 29-34 43.39x30 14-20. 44.25x14 19x10. 45.28x19 13x44 46.49x40 heeft wit dan een vrij gemakkelijke remise in handen.

Maar ook Scan 3.1 laat zien dat wit hier nog vrij gemakkelijk de remisehaven kan bereiken: 40.49-43 3-8. 41.33-28 24-29. 42.42-38 14-20. 43.25x14 19x10. 44.28x19 13x24. 45.39-33 29-34. 46.43-39 34x43. 47.38x49 24-30. 48.50-44 8-13. 49. 44-39 17-21. 50.33-28 30-35. 51.39-34 13-19. 52.49-44 10-14 De stand is hier in evenwicht.

40...17-22

Nu is 40...3-8 geen goed alternatief, de stand is dan gelijkwaardig zie bijvoorbeeld: 41.33-28, 24-29 (Flits 3.1 zou eerst 41...17-21 spelen, met de volgende variant 42.49-44 24-29 43.39-33 29-34 44.33-29 34-39 45.44x33 23x34 46.28-22 21-26 47.33-28 34-39 48.16-11 7x16 49.22-17 12x21 50.27-22 18x27 51.28-22 27x18 52.38-33 39x28 53.32x3 21-27 54.3x20 19-24 55.20x21 16x27 = met remise.) 42.39-33 29-34 43.33-29 17-22 44.28x17 12x21 45.29x40 8-12 46.38-33 23-28. 47.33x22 7-11. 48.16x7 12x1. 49.27x16 18x38 met remise als meest logisch resultaat.

Ook 40...17-21 is niet beter dan wat ik in de partij speelde: 41.33-28 3-8. 42.39-33 23-29. 43.28-22 (Ook de variant van Scan 3.1 levert remise op: 43.49-43 18-23. 44.50-45 29-34. 45. 27-22 34-40. 46.45x34 24-29. 47.33x24 19x48. 48.28x10 48x18. 49.16x27 18x36. 50.25-20, 12-18. 51.20-15 8-12. 52.10-5 36-47. 53.38-33 47x29. 54.15-10 29-34. 55.10-4 34-45. 56. 32-27 13-19. 57.5x28 12-17. 58.4x2 met remise.) 43...18-23. 44.37-31 21-26. 45.25-20 26x17 46.20x18 17-21. 47.49-43 21x32. 48.38x27 29x49. 49.18x20 49x21. 50.16x27. met remise.

41.27-21

Hier liet ik de plakker: 41.16-11 22x42 42.11x2 bewust toe, ik dacht een schijf winst en na 42-47 dreig ik een tweede schijf te winnen. Ook Hans kwam tot deze conclusie en zag van de plakker af. Maar de engines vinden dit toch te simplistisch en vinden de plakker in ieder geval de beste optie voor wit.

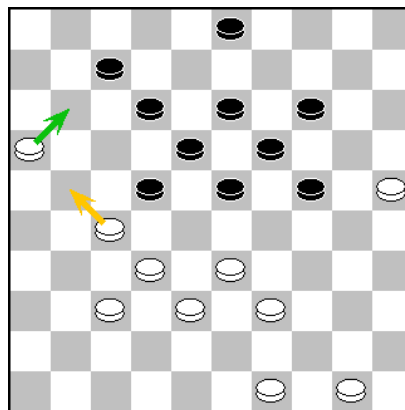

A) Wit vangt de zwarte dam door 43.33-28 47x22. 44.49-43 22x44. 45.50x39 23-29. 46.32-27 29-34. 47.39x30 24x35 48.43-39 35-40. 49.39-34 40x29. 50.27-21 18-23. 51.2-16 12-18. 52.21-17 29-34. 53.17-11 34-40. 54.11-7 40-45. 55.7-1 45-50. 56.1-7 50-28. 57.7-1 28-17.

B) Flits 3.1 besluit hier de dam niet te vangen en gaat verder met: 43.2-16 Flits geeft hier voor zwart 12-17?! aan. (Terwijl ik toch zeker 43...24-29. 44.33x24 47x15 van plan zou zijn geweest. 45.25-20 wit moet nu wel 15x27 46.16x43 het enige veld waar de witte dam veilig is. 18-22 ondanks dat zwart veel meer materiaal heeft is het toch maar de vraag of hij dit tot winst kan brengen? Kingsrow geeft hier aan dat het remise is, en dat gaat dan als volgt: 47.43-16, 23-28. 48.16-11 12-17. 49.11-6 28-32. 50.39-33 19-24. 51.50-44. zwart blijft last houden van schijf 33. maar ook 24-29 52.33x24 lost het probleem niet op omdat wit dan als volgt speelt 32-37. 53.6-1 22-28 omdat 1-18 dreigt. 54.1-6 op 17-22 volgt nu 55.44-39! met de dreiging 39-33 22-27. 56.6x33 37-41 met remise.) 44.33-28 47x22. 45.16-2 22x44. 46.50x39. zwarts schijven staan nu niet goed genoeg om tot winstkansen te komen. 17-22. 47.39-34 22-28. 48. 32-27 28-33. 49.2-16 33-38. 50.27-22 18x27. 51.16x43 23-29. 52.34x23 19x28. 53.43-27, en zwart moet nu zelf remise maken door: 24-30. 54.27x20 28-32. 55.25x34 3-9. 56.20x3, 32-37 met remise.

41...14-20. 42.25x14 19x10

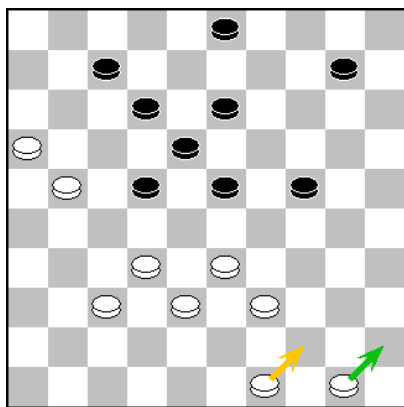

43.49-44

Iets meer verdediging geeft: 43.50-45.

Maar na 10-14. 44.39-34 22-28. 45.33x22 18x27. is het allerm minst duidelijk hoe wit moet overleven 46.49-43

Hier heeft zwart meerdere zetten om de winst binnen te halen. De engines doen dit allemaal op hun eigen manier:

A) Kingsrow 1.63 zou hier: 46...3-8. spelen 47.43-39,

A1) 47...13-18! 48.39-33 23-29. 49.34x23 18x29. 50.33-28, 29-34 en wit heeft geen goede zetten meer.

A2) Deze zet is sterker dan 47...13-19 al staat zwart dan ook nog steeds heel sterk 48.45-40, 8-13 49.40-35 13-18 50.34-30 7-11 51.16x7 12x1 en wederom verliest wit een schijf omdat net zoals we eerder gezien hebben 52.21-16 faalt wegens (Nu is 52.21-17??? nog erger wegens 24-29! 53.32x21 18-22! 54.17x28 23x25) 52...24-29. 53.32x21 29-33. 54.38x29 23x43.

B) Terwijl Flits 3.1 met de volgende variant komt: 46...14-19. 47.45-40 3-9. 48.43-39 9-14. 49.40-35 13-18. 50.34-30 7-11. 51.16x7 12x1. 52.39-34 (Want op 52.21-16 volgt 24-29 53.32x21 29-33. 54.38x29 23x43) 52...27x16. Zwart staat nu een schijf voor, wat genoeg is omdat wit ook geen enkele vorm van compensatie heeft.

C) Scan 3.1 begint met: 46...13-18. 47.43-39 3-8 zo komen via zetverwisseling in de variant van Kingsrow terecht. 48.39-33 23-29. 49.34x23 18x29 . 50.32-28 (Kingsrow speelde hier 50.33-28) 50...27-32. 51.38x27 29x38. maar dit lijkt me geen verbetering voor wit.

Scan speelt het als volgt uit 52.37-32 38-43. 53.27-22 8-13. 54.22-17 14-19. 55.17x8 13x2. 56.21-17, 43-48. 57.17-11 48-26. 58.28-22 24-29. 59.11-6 7-11. 60.6x17 26x12. 61.16-11, 29-34. 62.11-6 12-1. 63.22-18 1x41. 64.6-1 34-39. 65.1-18 39-44. 66.18-29 44-49. 67.29-47 41-36. 68.47-33 19-23. 69.33-17 23-29. 70.17-39 36-18. 71.39-17 29-34. 72.17-33 18-1. 73.33-15, 34-39. 74.15-4 1-34. 75.4-22. zwart wint door overmacht.

43...3-9 44.44-40 9-14

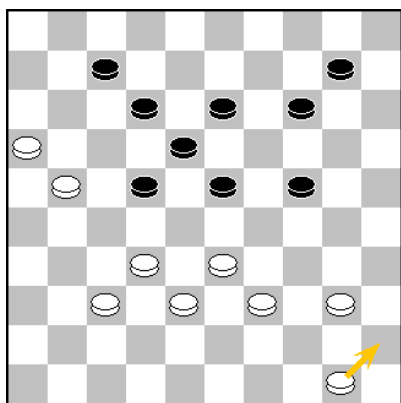

45.50-45 Kingsrow 1.63 is van mening dat 45.50-44 iets meer verdediging geeft, maar dat is in werkelijkheid ook volledig kansloos. Men zie: 14-19! Zwart heeft een kolossaal centrum, met alleen maar formaties van drie, terwijl wit dat juist ontbeert. het is hier vechten tegen de bierkaai voor wit. Kingsrow komt daarom met een offer voor wit

46.21-17 22x11 maar ook dit is volledig kansloos: 47.32-27, 11-17. 48.37-31, 10-14 (maar misschien is 48...24-29!! 49.33x24 19x30 nog duidelijker 50.31-26 13-19 en op 51.40-35 volgt 30-34. 52.39x30 19-24. 53.30x28 18-22.

54.27x18 12x43-+)

en na het door Kingsrow geopperde offer met 49.16-11 7x16 staat zwart inmiddels twee schijven voor, en zelfs positioneel is wit niets opgeschoten.

45...14-19

46.32-28? Wit neemt deze wanhoop combinatie Maar de strijd is hier al gestreden, er is geen enkele hoop meer voor de witspeler op enige resultaat Kingsrow 1.63 probeert nog: 46.40-34 maar ook dat verliest in alle variante, bijvoorbeeld: 10-14 47.45-40

A) 47...14-20!! en wit dreigt op alle fronten vast te lopen, Kingsrow offert hier nog met: 48.21-17 22x11. 49.33-28, maar na 20-25. 50.37-31 11-17. 51.31-27 17-21! 52.40-35 21-26. 53.39-33 7-11!! 54.16x7 12x1 is het helemaal uit!!

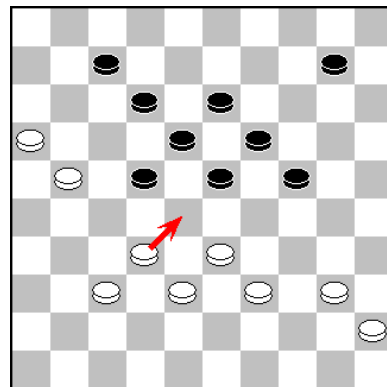

B) De enige hoop die wit nog kan hebben is dat zwart bijvoorbeeld

47...23-28?? 48.32x23 19x28 zou spelen, waarna wit weer uitzicht krijgt op remise 49.40-35, 14-19. 50.34-29 24-30. 51.35x24 19x30. 52.38-32 30-35 (Nu moet zwart ook niet bijdehand gaan doen met 52...30-34?? want dan verliest hij zelfs nog omdat wit gewoon 53.29x40 slaat en zwart geen tempo heeft om te laten slaan!) 53.32x23 35-40 (of eventueel vooraf gegaan aan 53...7-11. 54.16x7 12x1. 55.23x12 35-40=) 54.33-28 22x44. 55.21-17 12x21. 56.23x1=

46...23x34 47.40x20 10-15 48.37-32 15x24 49.32-28 22-27 50.21x32 12-17 51.32-27 24-29 52.33x24 19x30 53.45-40 13-19. 0-2 (0.26/0.16)

Bas Piepers	-	Bart van Soest	1 - 1	30-10-2021	0.28/0.27
1.32-28 17-22		13.33x24 21-26	26.44-40 9-14	39.23-18 12x23	
2.28x17 12x21		14.31-27 9-14	27.39-34 14-19	40.29x 9 20x40	
3.37-32 7-12		15.37-31 26x37	28.43-39 19x30	41.32x23 8-13	
4.41-37 19-23		16.42x31 11-17	29.40-35 4- 9	42. 9x18 40-45	
5.34-29 23x34		17.27-22 18x27	30.35x24 9-14	43.18-13 45-50	
6.40x29 14-19		18.31x11 6x17	31.48-43 12-18	44.23-18 50x17	
7.33-28 1- 7		19.45-40 14-19	32.38-33 14-20	45.13- 9 17- 3	
8.39-33 10-14		20.40-35 19x30	33.33-29 18-22	46. 9- 4 2- 8	
9.44-39 20-25		21.35x24 5-10	34.28-23 16-21	47.43-39 25-30	
10.50-44 14-20		22.44-40 10-14	35.36-31 7-12	48.46-41 30-35	
11.29-24 19x30		23.49-44 14-19	36.47-41 21-27	49.39-34 15-20	
12.35x24 20x29		24.40-35 19x30	37.32x21 17x37	50. 4-15 20-24	
		25.35x24 3- 9	38.41x32 22-28	51.15x47	

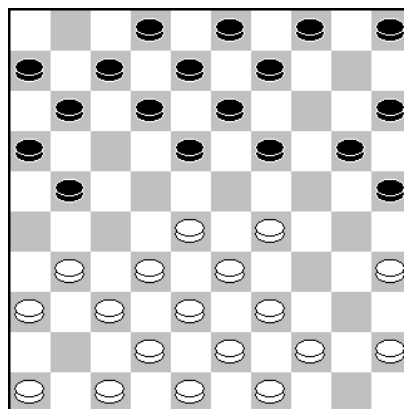

11.29-24.

Hier koos Bas voor de aanval. Dat is wel oppassen want Bart kan de schijf vier maal aanvallen en Bas maar drie keer verdedigen. Mogelijk had Bas geen zin in een hekstelling, die op het bord zou kunnen komen na:

11.31-26 19-23 (ook 5-10 komt in aanmerking). 12.28x19 13x24. 13.26x17 12x21. 14.32-28, 21-26. en het is maar net aan welke kleur je de voorkeur geeft.

Naast een zet als 15.37-32 is ook mogelijk: 15.28-23 7-12. 16.45-40 25-30. 17.40-34 20-25. 18.29x20 18x40. 19.35x24 25x14. 20.44x35. en wit staat ook in de aanval.

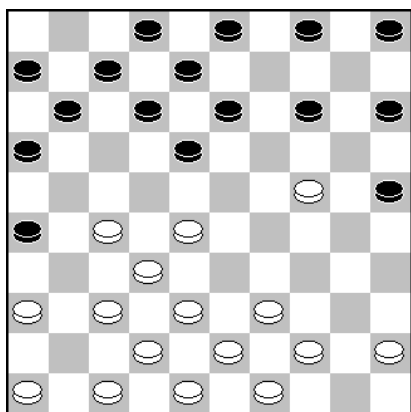

15.37-31.

De computerprogramma's maakten plaatsten niet veel opmerkingen bij deze partij. Maar hier terecht wel. Immers na deze zet heeft Bart licht voordeel. Het is dan ook beter voor wit om deze zet te vervangen door bijvoorbeeld:

15.39-33. Er kan volgen: 3-9. 16.44-40 5-10. 17. 49-44 11-17. **A.** 18.43-39 17-22. 19.28x17 12x21. 20. 39-34 8-12. 21.48-43 7-11. 22.46-41 14-19. 23.34-29, 19x30. 24.29-23 18x29. 25.33x35 12-18. 26.38-33. en wit loopt geen gevaar.

Levensgevaarlijk is: .A.18.27-22 18x27. 19.32x21 16x27. 20.37-31 26x37. 21.42x11 6x17. 22.33-29 14-19. 23.40-35 19x30. 24.35x24 10-14. 25.45-40 14-19. 26.40-35 19x30. 27.35x24 9-14. 28.38-33 14-19. 29.44-40 19x30. 30.40-35 4-10 31.35x24. 17-22 32.28x17 12x21. 33.43-39 13-19. 34.24x13 8x19. 35.39-34 21-27. 36.48-43 15-20 (19-24 is remise)

37.47-42 7-12. 38.42-37 19-24. 39.29-23 (Alle andere zetten verliezen) 2-8. 40.43-39 10-15. 41.33-28 24-29. 42.37-31 29x40. 43.31x22 40-45. 44.36-31 en bij goed spel loopt het remise.

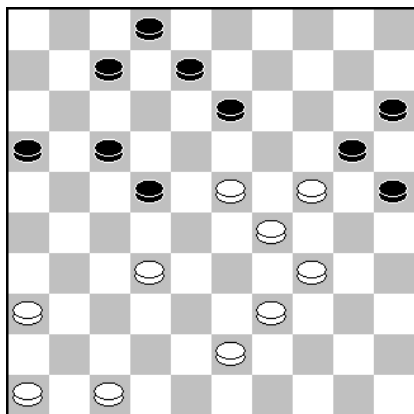

34. ... 16-21.

De aanval op 24 is verhinderd en na deze zet heeft Bas licht voordeel. Beter voor Bart is:

34...17-21. 35.47-41 7-12. 36.23-18 12x23. 37.29x9, 20x40. 38.9-4 21-27. 39.32x21 16x27. 40.43-38 40-45. 41.38-32 27x38. 42.4x49 met remise.

35.36-31.

Maar Bas pakte het voordeel niet. Dat kon door:

35.47-41! 22-28. 36.23-18 13x22. 37.32x23 7-12. 38.36-31 21-26. 39.39-33 26x37. 40.41x32 , 8-13. 41.46-41 17-21 (17-22 zou wel eens kunnen verliezen voor zwart) 42.41-36 12-18. 43.23x12 2-8. 44.12x3 22-27. 45.3x26 27x49. 46.26-37 13-18 met remise.

Jorrit Roest	-	Kees van Dijk	0 – 2	30-10-2021.	
1.33-28		17-21	14.37-31 26x37	28.34-30 14-19	42.33x24 8-12
2.39-33		21-26	15.42x31 18-23	29.30-25 19-24	43.30-25 12-17
3.44-39		19-23	16.28x19 13x24	30.25x14 9x20	44.39-33 17-22
4.28x19		14x23	17.46-41 12-18	31.28-23 20-25	45.48-42 22x31
5.32-28		23x32	18.41-37 7-12	32.29x20 18x29	46.25-20 3- 9
6.37x28		26x37	19.34-30 1- 7	33.33x24 25x14	47.24-19 13x24
7.41x32		11-17	20.30x19 14x34	34.39-33 12-18	48.20x29 16-21
8.42-37		17-21	21.40x29 17-21	35.43-39 7-12	49.42-37 31x42
9.47-42		6-11	22.31-26 9-13	36.49-43 12-17	50.38x47 9-13
10.50-44		11-17	23.26x17 12x21	37.35-30 17-22	51.33-28 13-19
11.34-29		10-14	24.32-28 7-12	38.32-27 22x31	52.47-42 19-24
12.39-34		5-10	25.37-32 4- 9	39.36x27 21x32	53.29x20 15x24
13.44-39		21-26	26.45-40 2- 7	40.38x27 14-20	54.42-38 21-26
			27.40-34 10-14	41.43-38 20x29	55.38-33 26-31

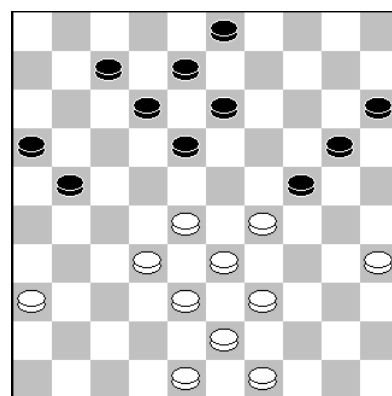

31.28-23??

Na een zet als 31.36-31 is er niets aan de hand. In de partij kon Kees nu de partij winnen, maar hij speelde:

31...20-25? Hier moest: 31...21-27! 32.32x21 16x27. en wit verliest nu altijd een schijf.
Het beste is nog 33.39-34 20-25. 34.29x20 18x40. 35.35x44 15x24.

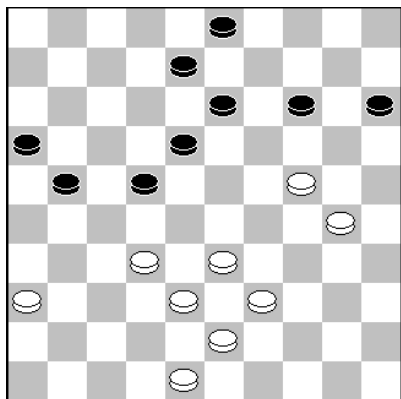

38.32-27?

Goed is: 38.32-28 22-27. 39.28-22 8-12.
(geen 39...27-32?? wegens 40.38x27 21x32. 41.24-19!! 13x35. 42.22x2 en Jorrit wint!) 40.22x31 21-26. 41. 31-27 26-31. 42.33-29 31x22. 43.39-33. met gelijk spel.

38...22x31. **39.36x27 21x32.** **40.38x27 14-20(?)**

Kees kon een schijf winnen door:
40...18-23! 41.43-38 23-29. 42.30-25 29x20.
Echter analytisch is de stand nu remise na 43.33-29!!
In de partij moet wit dat maar zien te vinden.

45.48-42?

Deze zet verliest. Remise geeft:

45.25-20! 22x31. 46.20-14 31-36. 47.24-20 15x24. 48. 14-10 24-30. (Op 36-41 volgt 33-29!) 49.10-5, 30-35. 50.33-29 35-40. 51.29-24 40-44. 52.24-20 enz.

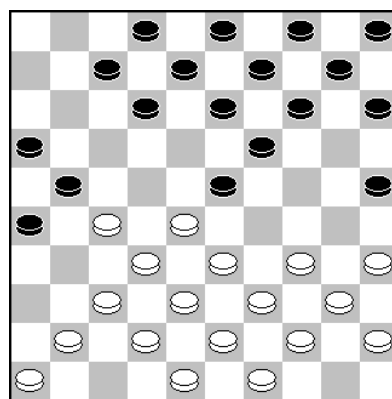
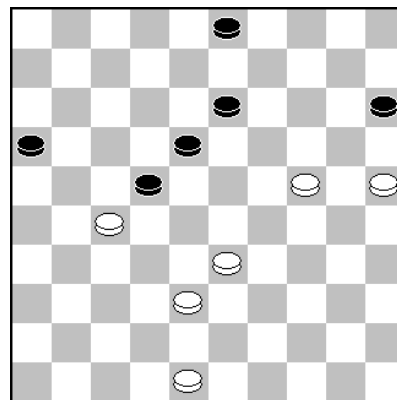

12. ..., 7-11??

Kees hoefde zich niet echt in te spannen deze ronde, want al op de 12^e zet greep Matthias mis en gaf Kees hem geen kans meer op herstel.
Hier volgt de notatie van de partij.
Het einde was onleesbaar.

Kees Osté		-	Matthias Westland		2 – 0	30-10-2021.		
1.31-27	18-23		6.36-31	20-25	11.36-31	17-21	17.36x27	4- 9
2.33-28	17-21		7.41-36	1- 7	12.31-27	7-11	18.27-22	15-20
3.39-33	21-26		8.47-41	11-17	13.34-30	25x34	19.22-18	13x22
4.44-39	12-18		9.27-22	18x27	14.40x 7	8-12	20.28x 6	9-13
5.50-44	7-12		10.31x11	6x17	15. 7x18	13x31	21. 6- 1	3- 9
					16.41-36	9-13	22.33-28	

Bert Baars		-	Arjen Verboon		2 – 0	30-10-2021.		
1.32-28	19-23		12.31-26	4- 9	24.50-44	9-14	36.30x39	13-18
2.28x19	14x23		13.35-30	23-28	25.43-38	12-17	37.36-31	8-13
3.37-32	13-19		14.32x23	19x28	26.39-33	7-12	38.33-28	18-23
4.33-28	9-13		15.40-35	16-21	27.44-39	1- 7	39.31-27	13-18
5.41-37	17-22		16.37-31	11-16	28.49-43	15-20	40.38-33	9-13
6.28x17	11x22		17.31-27	21x32	29.45-40	7-11	41.37-31	23-29
7.39-33	7-11		18.38x27	22x31	30.40-34	20-24	42.42-38	18-23
8.44-39	11-17		19.33x11	16x 7	31.34-29	23x34	43.31-26	11-16
9.46-41	10-14		20.26x37	20-24	32.39x30	2- 7	44.47-42	13-18
10.34-30	5-10		21.30x19	14x23	33.43-39	3- 9	45.35-30	24x35
11.30-25	6-11		22.37-32	10-14	34.39-34	18-23	46.33x 2	
			23.41-37	14-19	35.34-29	23x34		

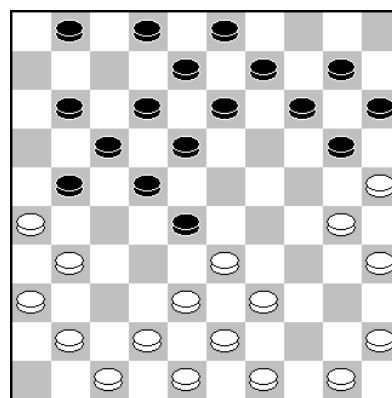

16. ..., 11-16??

Hier ging Arjen in de fout,
verloor een schijf en de partij.

Goed is: 16...21-27!
en de partij kan beginnen.

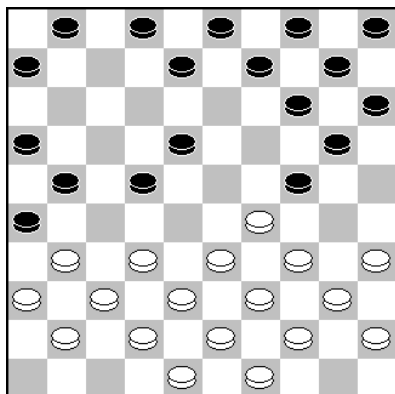

13.29-23??

En ook in deze partij ging het al snel mis. Ruben verloor na deze ruil niet alleen een schijf, maar kon ook niets meer op zijn lange vleugelspelen. Goed is: 13.31-27!
Hier de partij(voor zover leesbaar):

Ruben Baartman		-	Simon Rompa		0 – 2	30-10-2021
1.32-28	18-23		9.42-38	12-18		
2.34-29	23x32		10.50-45	18-22		
3.37x28	19-24		11.28x17	11x22		
4.40-34	17-21		12.47-42	13-18		
5.45-40	12-17		13.29-23	18x29		
6.41-37	7-12		14.34x23	22-27		
7.46-41	21-26		15.31x22	24-30		
8.38-32	17-21		16.35x24	20x27		



De Waarddammers 2 in actie!

We zagen opmerkelijk veel korte partijen tussen De Waarddammers DEZ CT en De Waarddammers 3. Bij een aantal partijen stond nog vermeld: rest onleesbaar en dat is natuurlijk altijd jammer. Hier Tot slot uit deze ronde twee partijen die wel een "normale" lengte hebben.

Teus van Dijk	-	Machiel Hoogendoorn	1 - 1	30-10-2021.	
1.34-30	20-25	13.50-44	1- 6	25.25x34 10-14	<u>37.40x29</u> <u>9-14</u>
2.32-28	25x34	14.44-39	16-21	26.49-44 14-19	38.45-40 4- 9
3.39x30	19-23	15.40-34	11-16	27.46-41 6-11	<u>39.42-38</u> <u>17-21</u>
4.28x19	14x23	16.30-25	7-11	28.48-42 12-17	<u>40.37-31</u> <u>21-26</u>
5.33-28	23x32	17.34-29	21-27	29.32-27 22x31	41.27-22 26x37
6.37x28	10-14	18.31x22	18x27	30.36x27 19-23	42.32x41 8-12
7.41-37	17-21	19.32x21	16x27	31.37-32 15-20	43.29-23 12-17
8.37-32	5-10	20.42-37	17-22	32.33-28 13-19	44.22x11 16x 7
9.44-39	21-26	21.28x17	11x22	33.39-33 8-13	45.23-18 13x22
10.39-33	26x37	22.38-32	27x38	34.41-37 11-16	46.28x17 9-13
11.42x31	11-17	23.43x32	14-19	35.44-40 2- 8	47.41-37 20-24
12.47-42	6-11	24.29-24	19x30	<u>36.34-29</u> 23x34	48.37-32 3- 8
					49.33-28 24-29

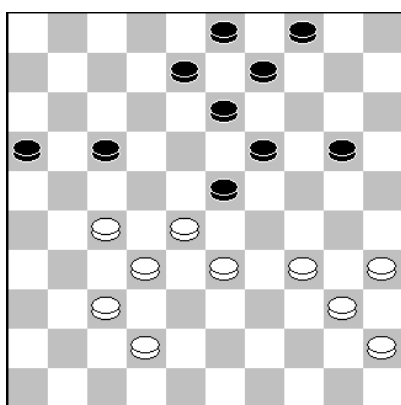

36.34-29??

Tot hier werden er geen fouten gemaakt, maar nu tasten beide spelers mis. Teus kon hier goed verder gaan met: 36.42-38! 9-14. en nu wel 37.34-29 23x34. 38.40x29 ,4-9. 39.45-40 20-24. 40.29x20 14x25. 41.40-34. met normaliter remise.

36...23x34. 37.40x29 9-14?

Hier miste Machiel:

37...13-18!! 38.42-38 of ?? 18-22. 39.27x18 19-23. 40.28x19 9-13. 41.18x9 3x34. en wit kan het beste schijf 35 offeren, want anders volgt 20-24! Maar in beide gevallen wint zwart wel de partij.

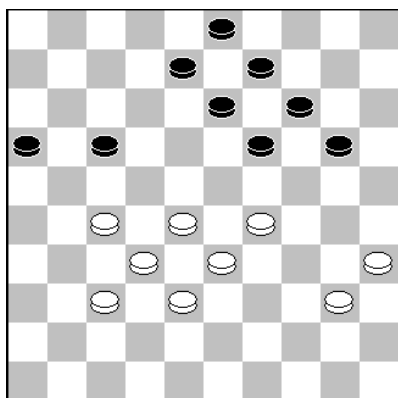

39. ..., 17-21(?)

Na deze zet staat Teus dik in het voordeel. Goed is hier: 39...20-24. 40.29x20 14x25. 41.40-34 17-21. 42.28-22, 19-24. 43.34-29. en de stand is in evenwicht.

40.37-31. Groot voordeel geeft: 40.27-22! 8-12. 41.29-23 en zwart heeft maar één redding: 21-27!! 42. 22x31 20-24. 43.31-27 13-18. 44.27-21 18x29. 45.35-30 24x44. 46.33x4 16x27. en het loopt remise.

40...21-26. 41.27-22. Iets beter, maar ook remise is 41.29-24 20x29. 42.33x24 19x30. 43.35x24 26x37. 44.32x41 14-19. 45.40-35, 19x30. 46.35x24 9-14. 47.28-23 8-12. enz.

Lucas Flier	-	Bas Vink	0 - 2	30-10-2021.
1.32-28 18-23		12.50-44 19-24	23.43-39 34x43	34.31-27 20-25
2.34-29 23x32		<u>13.34-30</u> 4-10	24.38x49 2- 8	35.37-31 25x34
3.37x28 19-23		14.30x19 14x45	25.42-38 18-23	36.38-33 34-40
4.28x19 14x34		15.44-40 45x34	26.49-43 12-18	37.42-38 15-20
5.40x29 12-18		16.39x30 20-25	27.36-31 7-12	38.33-28 9-14
6.41-37 7-12		17.49-44 25x34	28.41-36 10-15	39.27-22 18x27
7.46-41 10-14		18.44-39 15-20	29.48-42 9-14	40.31x22 12-17
8.44-40 1- 7		19.39x30 20-25	30.43-39 3- 9	41.22x11 6x17
9.40-34 14-19		20.37-32 25x34	31.35-30 14-20	42.36-31 20-24
10.31-26 5-10		21.41-37 13-19	32.33-28 17-21	43.38-33 13-18
11.45-40 10-14		22.47-41 8-13	33.26x17 11x44	44.32-27 23x21
				45.31-27 21x32

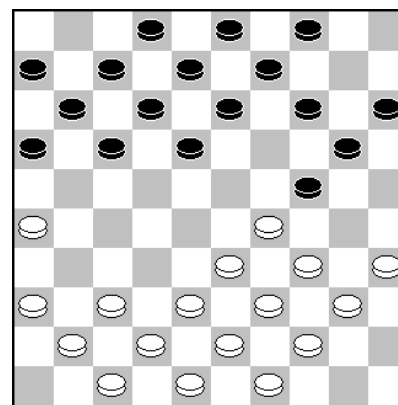

13.34-30??

En ook aan dit bord was de strijd snel gestreden, want Bas speelde uiteraard **4-10!**

Aansluitend volgen de wedstrijden uit de vijfde en zesde ronde van de nationale damcompetitie.

Alle foto's bij dit artikel waren van mij hand.

DE WAARDDAMMERS 1 WINNEN NIPT VAN IJMUIDEN

door AK.

In de vijfde ronde van de nationale damcompetitie werd in een spannende wedstrijd in en tegen Ijmuiden de winst moeizaam binnengehaald. Na meer dan drie uur spelen was er nog niets te voorspellen. Maar André gaf toen het voorbeeld en won positioneel zijn partij. Meteen daarna klopte Rik niemand minder dan Kees Pippel en leken we af te stevenen op een royale zege. Maar de thuisploeg kwam terug na nederlagen van Wim Verschoor en Peter de Hek wist Thijs het verschil te maken en blijven we meedraaien voor een plaats bij de eerste twee in deze klasse

-	<u>Ijmuiden</u>	=	<u>De Waarddammers</u>	<u>9</u>	=	<u>11</u>	-
1	Jesse Bos	-	Wim Kalis	1	-	1	3
2	Kees Pippel	-	Rik Verboon	0	-	2	2
3	Jacqueline Schouten	-	Anton Kosior	1	-	1	8
4	Conall Sleutel	-	Theo de Swart	1	-	1	7
5	Cees van der Vlis	-	André Droog	0	-	2	1
6	Stijn Tuytel	-	Peter Hartog	1	-	1	5
7	Bram van Bakel	-	Thijs Verboon	0	-	2	9
8	Max Doornbosch	-	Fred Roedolph	1	-	1	10
9	Krijn ter Braake	-	Peter de Hek	2	-	0	6
10	Martin van Dijk	-	Wim Verschoor	2	-	0	4

HOOFDKLASSE B ronde 5

-	<u>O.G. Utrecht</u>	=	<u>Samen Sterk</u>	<u>11</u>	=	<u>9</u>	<u>DIOS/Eureka</u>	=	<u>O2O</u>	<u>10</u>	=	<u>10</u>
1	Alfons Ottink	-	W.Morssink	1	-	1	B. Koullen	-	R.Geurtsen	1	-	1
2	A.v.Mourik	-	Jo Fijen	2	-	0	T. Swelsen	-	P.v.Heun	1	-	1
3	C.v.Wijk	-	S.den Hollander	1	-	1	O.Kamychleeva	-	J. Capelle	1	-	1
4	T.Sheoratan	-	R.de Kooter	1	-	1	M. Koullen	-	J.P. Drost	1	-	1
5	J.Ongolesono	-	M.v.der Klis	0	-	2	T. Schippers	-	W. Drost	1	-	1
6	W.Vlooswijk	-	M. de Jong	1	-	1	E. Zijlstra	-	K. Kroon	1	-	1
7	H.Nepomuceno	-	M. van Tol	0	-	2	J. Kole	-	Paul Lohuis	1	-	1
8	P. Kolkman	-	E. Kuipers	1	-	1	Rudi Claes	-	J. Wiering	1	-	1
9	R. Kalloe	-	D.de Jong	2	-	0	P. Swelsen	-	R.Bhawanibhiek	1	-	1
0	G. Morsink	-	N.O.	2	-	0	M.Werrebruck	-	R. Jharap	1	-	1

-	<u>WSDV 2</u>	=	<u>RDC</u>	<u>11</u>	=	<u>9</u>	<u>CEMA/DVZ</u>	=	<u>Heijmans Ex.</u>	<u>7</u>	=	<u>13</u>
1	Fred Ivens	-	C.v.Dusseldorp	1	-	1	R. Schalley	-	Frank Teer	1	-	1
2	W.v.Beek	-	R.Kromhout	2	-	0	T.M. Nyamsi	-	A.Tjon A Ong	0	-	2
3	H.Kleinrensink	-	R. Meijer	0	-	2	A.A. Ibrahim	-	A.Vermeulen	2	-	0
4	A.Janssen v. Doorn	-	T. Wielaard	0	-	2	P. Casaril	-	Eduard Autar	1	-	1
5	D.Kleinrensink	-	J.v.der Star	1	-	1	M.v.Gortel	-	M.v.Ballegooijen	0	-	2
6	C. Langeveld	-	A.Kooloos	1	-	1	E. Heunen	-	R.v.Oosterhout	1	-	1
7	S.. Oosting	-	A.Schoneveld	1	-	1	M.v.der Hout	-	Ad de Hoon	1	-	1
8	H.Kromhout	-	Rinus Kromhout	2	-	0	A.Maertzdorf	-	A. Bhajan	0	-	2
9	Jaap Vink	-	C. Vroegop	2	-	0	W.Maertzdorf	-	Pieter Wijn	1	-	1
0	F.v.der Veer	-	L.Andriessen	1	-	1	E. Schalley	-	R. Entken	0	-	2

Hier de drie partijen van onze clubgenoten met fragmenten en foto's door mij genomen.

Bord 3: Jacqueline Schouten - Anton Kosior 1 – 1 13-11-2021 0.02/0.01

1.32-28 18-23	16.36-31 20x29	31.40-35 19x30	46.22x11 6x17
2.33-29 23x32	17.34x23 18x29	32.35x24 4- 9	47.37-32 17-21
3.37x28 20-25	18.33x24 10-14	33.44-40 9-14	48.28-23 20-25
4.41-37 17-21	19.38-33 17-22	34.48-43 14-19	49.29x20 15x24
5.29-24 19x30	20.28x17 12x21	35.40-35 19x30	50.33-29 24x33
6.35x24 12-18	21.32-28 5-10	36.35x24 3- 9	51.23-19 35-40
7.39-33 7-12	22.33-29 11-17	37.49-44 9-14	52.34x45 33-39
8.44-39 1- 7	23.42-38 17-22	38.44-40 14-19	53.19-14 39-43
9.37-32 21-26	24.28x17 21x12	39.40-35 19x30	54.14- 9 43-48
10.50-44 26x37	25.39-33 14-20	40.35x24 13-19	55.32-28 48-34
11.32x41 11-17	26.33-28 10-14	41.24x13 8x19	56. 9- 4 25-30
12.41-37 7-11	27.31-27 14-19	42.43-39 19-24	57.41-37 34- 7
13.38-32 16-21	28.40-35 19x30	43.38-33 25-30	58. 4-36 30-34
14.43-38 21-26	29.35x24 9-14	44.27-22 30-35	59.36-41 34-39
15.46-41 14-20	30.45-40 14-19	45.39-34 12-17	60.41-46 7-16
			61.28-22

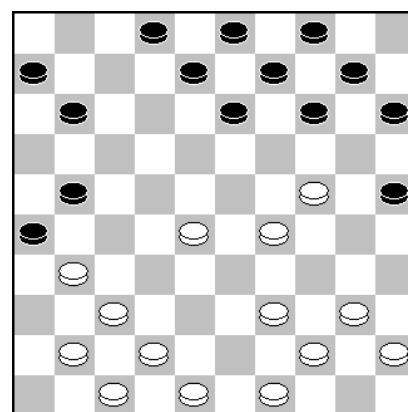

22. ..., 11-17.

Zwart lijkt hier een kansrijke omsingeling te hebben. In principe zou ik vijf keer achter schijf 24 kunnen lopen en kan wit slechts vier keer opvangen. Wit heeft geen massaal centrum en schijf 41 moet ook nog in het spel komen.

Toch is de verdediging in tact men zie:

22...14-19. 23.40-35 19x3. 0 24.35x24 10-14. 25.44-40 14-19. 26.40-35 19x30. 27.35x24, 9-14. 28.45-40 3-9. 29.39-33! 11-17. 30.48-43 14-19. 31.40-35 19x30. 32.35x24 13-19. 33.24x13 8x19. 34.42-38. en wit loopt geen enkel gevaar!

37.49-44. Wit heeft "alle velden" en zwart kan schijf 24 niet winnen. Maar dat is al lang de bedoeling niet meer. Zwart probeert de korte vleugel leeg te ruilen en dan vroeg of laat door te breken naar dam met een goed eindspel. Na de partijzet heeft zwart licht voordeel. Beter voor Jacqueline was hier: 37.28-23 9-14. 38.38-32.

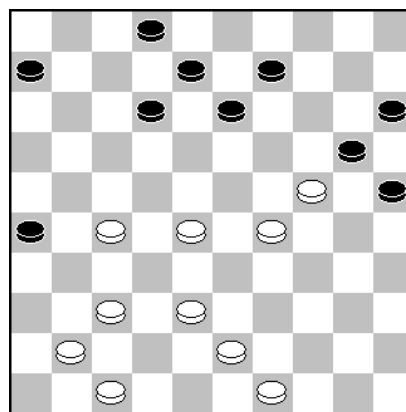

en zwart kan maar het beste terug ruilen met: 14-19. 39.23x14 20x9. 40.49-44 9-14. 41.44-40 14-19. 42. 40-35 19x30. 43.35x24 13-19. 44.24x13 8x19. 45.29-23! 19x28. 46.32x23 15-20. 47.27-22. met snel remise.

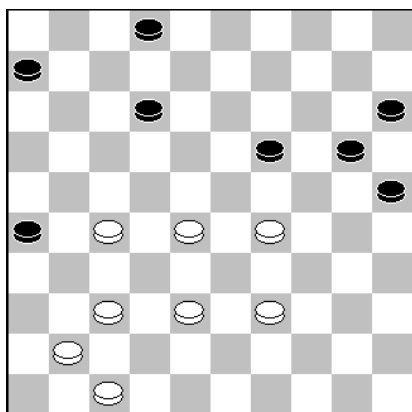

42. ... 19-24.

Hier week ik af van mijn oorspronkelijke plan:
42...25-30. 43.37-32 (geen 29-23? wegens 30-34)
43. ..., 20-24. (een andere mogelijkheid is:
43...30-35. 44.39-34 20-25 45.29-23 15-20. 46.23x14,
20x9. 47.27-22 12-17 . 48.22x11 6x17. 49.41-37.
maar hier zag ik geen enkele winstkans meer.)

44.29x20 15x24. 45.41-37 12-18. 46.38-33 30-35. 47.
39-34 18-23. 48.28-22 6-11. 49.33-29 24x33. 50.34-30
35x24. 51.22-17 11x42. 52.47x20.
en bij goed spel loopt het remise.

47.37-32!

Jacqueline bleef goed verdedigen en hapte niet naar het aas met:

47.34-30? want na 35-40! 48.30x19 40-44 verliest wit kansloos. Bijvoorbeeld:

49.29-23 44-50. 50.23-18 20-24! 51.19x30 2-7! 52.
8-22 17x39. 53.18-13 39-43. 54.13-9 43-48. enz.

Ook in het restant van de partij kreeg ik geen winstkansen en eindigde de partij in een correcte remise.

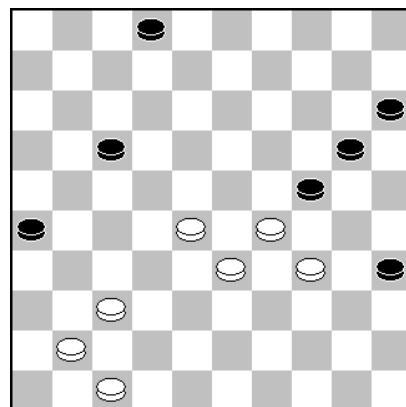

Bord 5: Cees van der Vlis		- André Droog		0 - 2		13-11-2021		??/??	
1.33-28	18-22	15.47-42	17-21	29.40-34	9-13	44.27-22	16-21		
2.31-27	22x33	16.33-28	21-26	30.34-29	23x34	45.49-43	11-17		
3.39x28	19-23	17.37-31	26x37	31.30x39	18-23	46.22x11	21-27		
4.28x19	14x23	18.42x31	11-17	32.45-40	4- 9	47.32x21	23x41		
5.38-33	12-18	19.27-22	18x27	33.40-34	14-20	48.36x47	26x 6		
6.44-39	7-12	20.31x11	16x 7	34.25x14	9x20	49.33-29	3- 9		
7.34-30	10-14	21.36-31	6-11	35.34-30	20-25	50.47-42	6-11		
8.50-44	14-19	22.31-27	13-18	36.48-42	25x34	51.43-39	11-17		
9.30-25	20-24	23.49-44	7-12	37.39x30	21-26	52.39-33	8-12		
10.40-34	5-10	24.41-37	12-17	38.30-25	12-18	53.29-24	20x29		
11.42-38	10-14	25.46-41	8-12	39.43-39	1- 7	54.33x24	19x30		
12.34-29	23x34	26.44-40	2- 8	40.25-20	7-11	55.35x24	17-22		
13.39x30	18-23	27.39-33	11-16	41.20x29	23x43	56.38-32	13-18		
14.44-39	12-18	28.41-36	17-21	42.38x49	15-20	57.24-19	22-28		
				43.42-38	18-23	58.32x23	18x29		

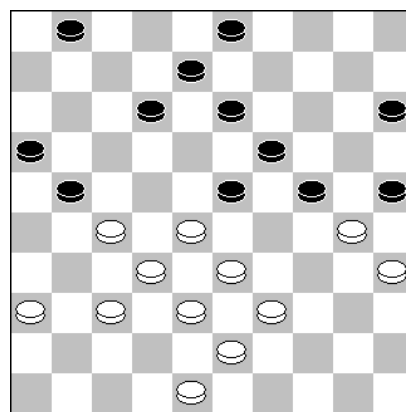

36.48-42(?)

Heel lang was er niets aan de hand in deze partij. Nou ja, analytisch dan. Want wit zal ongetwijfeld de druk van zwart hebben gevoeld. Er is maar één zet die wit gelijk spel geeft::

36.27-22! 25x34. 37.39x30. Er kan dan volgen:
21-26. 38.30-25 12-17. 39.22x11 16x7. en de stand is in evenwicht.

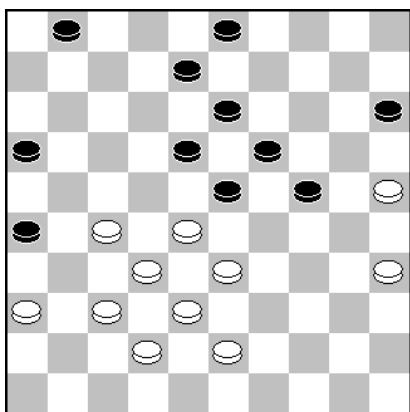

39.43-39.

Beter is:

39.25-20 8-12. 40.20x29 23x34. 41.43-39 34x43. 42.
38x49 15-20. 43.42-38 18-23. 44.49-43 20-24. 45.27-22
12-18. 46.22-17 16-21. 47.17-12 18x7. 48.37-31 26x37.
49.32x41 23x32. 50.38x16 7-12. 51.36-31 19-23. 52.
43-38 23-29. 53.16-11 12-18. en het loopt remise.

39...1-7. 40.25-20 7-11.

Logischer en analytisch sterker is:

40...7-12. 41.20x29 23x43. 42.38x49 12-17. 43.49-43,
17-21. 44.43-39 15-20. 45.39-34 18-23. 46.36-31 of
46.27-22 zullen remise opleveren.

Vandaar André zijn keuze voor 40. ..., 7-11 in de partij!

45.49-43??

Hier miste Cees de remise en verloor hij de partij.

Goed is: 45.33-29! 23x34. 46.22-18 13x31. 47.36x7.
en het is snel remise.

Er kan volgen: 8-12. 48.7x18 34-40. 49.35x44 26-31.
50.18-12 31-36. 51.12-7 36-41. enz.

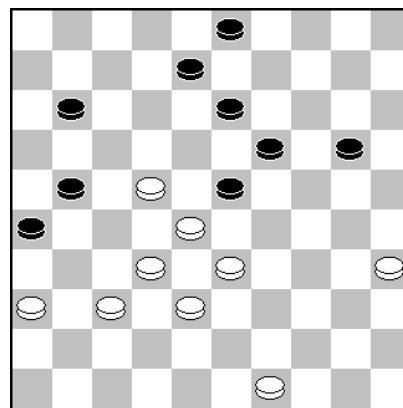

Bord 8: Fred Roedolph - Max Doornbosch 1 – 1 13-11-2021 0.04/0.02

1.31-26 19-23	18.31-27 22x31	35.36-31 21-26	52.28x 8 44-50
2.36-31 14-19	19.36x27 20-24	36.27-22 12-17	53.33-29 50-22
3.41-36 10-14	20.33-28 12-18	37.31-27 3- 8	54. 8- 3 22- 4
4.46-41 5-10	21.39-33 7-12	38.40-34 29x40	55. 3-26 4- 9
5.31-27 20-24	22.44-39 14-20	39.35x44 8-12	56.29-24 9- 3
6.34-30 15-20	23.25x14 9x20	40.44-40 23-29	57.26-48 11-17
7.30-25 10-15	24.47-41 4- 9	41.40-34 29x40	58.23-18 3- 8
8.36-31 17-21	25.41-36 2- 8	42.45x34 24-30	59.48-30 8- 3
9.26x17 12x21	26.30-25 9-14	43.33-29 30-35	60.30-35 16-21
10.33-28 21-26	27.49-44 11-17	44.37-31 26x37	61.18-13 17-22
11.41-36 18-22	28.37-31 26x37	45.32x41 19-24	62.35-49 21-26
12.27x29 24x22	29.42x31 17-21	46.38-33 24-30	63.41-36 22-28
13.39-33 7-12	30.31-26 23-29	47.43-38 14-19	64.49-38 3-12
14.44-39 12-18	31.26x17 12x21	48.25x23 17-21	65.13- 9 12- 8
15.50-44 1- 7	32.44-40 8-12	49.34x25 21x34	66.24-20 15x24
16.40-34 18-23	33.48-42 18-23	50.29x40 35x44	67.38x15 8- 2
17.34-30 8-12	34.42-37 6-11	51.22-18 13x22	68. 9- 3 26-31
			69.36x27 2-16

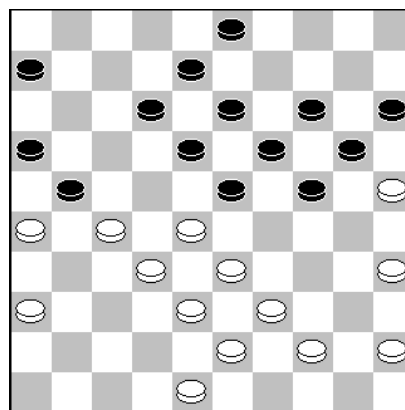

30. ..., 23-29.

Fred was goed uit de opening gekomen had licht voordeel opgebouwd. Hier moest Max een belangrijke keuze maken. Maar hij koos de beste zet. Ook goed en voor de hand liggend is hier:

30...12-17. 31.48-42 17-22. 32.28x17 21x12. 33.33-29 24x33. 34.39x28 23-29. 35.44-39, 19-24. 36.39-34 29x40. 37.35x44 13-19. en wit blijft licht voordeel houden.

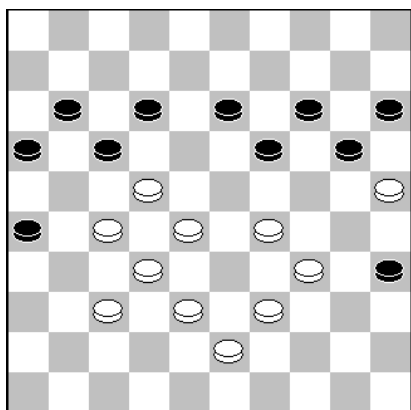

44.37-31 .

Na afloop vonden veel spelers dit een schitterend gevecht en het zal beide spelers ook een hoop rekenwerk hebben gekost. Goed speelbaar is hier ook:

44.38-33 12-18. 45.28-23 17x28. 46.23x12 20-24. 47. 29x18 35-40. 48.32x14 40x49. 49.27-22 49-35. 50.14-9 35-19. 51.9-4 19x46. 52.12-8 46-5. 53.8-3 15-20. 54. 25x14 5x7. met remise.

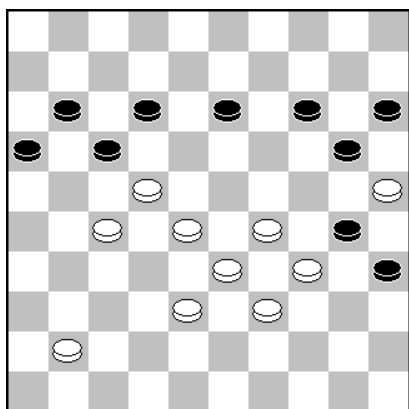

47. ..., 14-19.

Hier wikkelde Max zo goed als gedwongen af naar een eindspel met een schijf minder. Het enige alternatief is: 47...13-19. 48.41-36 17-21. 49.38-32 12-17. 50.29-23, 21-26. 51.34-29 26-31. 52.25x34 20-25. en analytisch is de stand remise. Maar het ziet er allemaal bizar uit. Er kan volgen: 53.23-18 15-20. 54.29-23 25-30. 55.34x25 35-40. 56. 18-12 17x8. 57.22-18 31x13. 58.23-18 13x22. 59.28x6, 40-45. 60.6-1 16-21. 61.39-34 21-26. 62.33-28 20-24. 63.1-6 24-30. 64.32-27 30x39. 65.28-23 19x28. 66. 6x50 8-12. 67.27-22 14-19. 68.25-20 19-23. 69.20-14, 23-29. 70.14-10 29-33. 71.50x28 45-50. met remise.

Nadat Max had afgewikkeld stond hij een schijf achter, maar analytisch remise. Dat veranderde na deze misgreep. Goed is hier:

53...16-21! 54.8-3 21-27. 55.23-19 11-16. 56.19-13, 15-20. 57.25x14 50-28. 58.14-9 28x46. 59.3-21 27-31. 60.21-26 31-36. 61.9-4 36-41. met remise.

54.8-3?

Maar Fred miste hier de winst en haalde op het verkeerde veld dam. Winnend is:

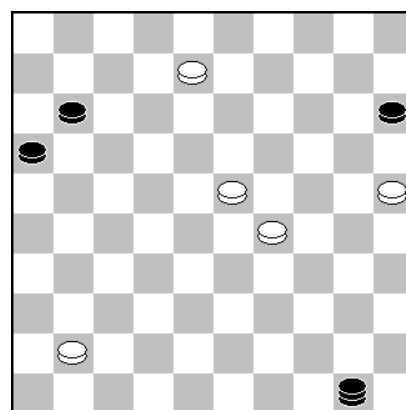

53. ..., 50-22??

54.8-2! 11-17. 55.2-35 17-21. 56.29-24 22-17. 57.41-36 17-3. 58.36-31 21-26. 59.31-27 3-14 (Op 59...15-20. 60.24x15 3-21. 61.27-22 26-31. 62.35-24 31-36. 63.24-47. en wit wint door overmacht.) 60.24-19 14-10. 61.35-44 16-21 of ? 62.27x16 10-4. 63.16-11 26-31. 64.44-28, 4-27. 65.11-7. en wit wint.

54...22-4??

Er is maar één zet die remise geeft en dat is:

54...22-13! 55.3-26 13-2. 56.26-31 16-21. en de stand is niet te winnen.

55.3-26.

Zeker winnend is: 55.29-24! 4-10. 56.24-19 10-4. 57.19-14 15-20. 58.14-10 4x15. 59.25x14 15-4. 60.41-36 4-15. 61.23-19 15-4. 62.3-26. enz.

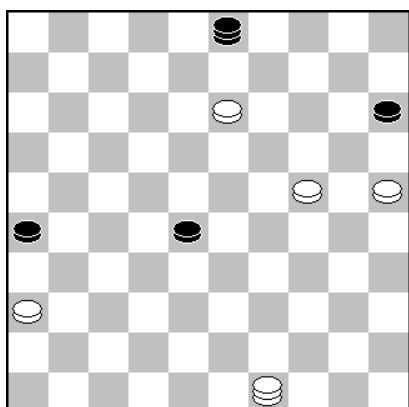

64.49-38?

Na deze zet is de stand remise. Winnend is alleen:

64.49-35!! 15-20. (Op 64...28-33 of 2 8-32 wint: 65. 13-8 3x21. 66.36-31 26x37. 67.24-20 15x24. 68.35x29)

65.24x15 28-32. 66.15-10 32-38. 67.10-5. enz.

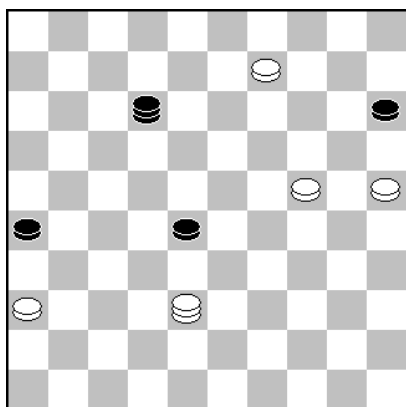

65. ..., 12-8?

Weer is er slechts één zet die remise geeft:
 65...12-40!! 66.9-4 40-49. 67.38-47 28-32. 68.47-29,
 32-37. 69.4-13 49-16. 70.13-2 15-20 (de enige) 71.
 24x15 26-31. 72.36x27 16x20. enz.

66.24-20? Na deze zet is de stand analytisch remise,
 maar eenvoudig is dat niet voor zwart. Winnend is hier:

66.9-3! (De enige die echt wint!), 8x35. 67.3-14 28-33.
 68.38x29 35-49. 69.14-37 49-35. 70.29-7 35-49. 71.7-2
 49-16. 72.2-24 16-2. 73.37-19! enz.

Na de overwinning van André Droog brachten de gebroeders Verboon de beslissing, door beiden hun partij te winnen. Rik won van niemand minder dan Kees Pippel!
 Opvallend detail: Beiden hadden een gewonnen stand in handen. Misten daarin de winst en kregen een herkansing, waarna zij wel de volle buit binnen haalden. Hier de fragmenten:

Kees Pippel

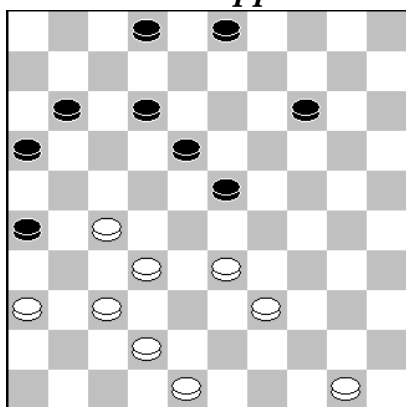

Rik Verboon

39.42-38?

Na het foutieve 36. ..., 6-11? kreeg Rik een gewonnen stand op het bord, maar hier miste hij de winst. Maar dat was geen eenvoudige. Men zie:

39.33-28 14-20. 40.28x19 2-7. 41.32-28 18-23. 42.39-34
 23x41 (op 42...23x21. 43.34-30 20-24. 44.19-14 24x35.
 45.14-10 3-9. 46.10-4 of 10-5 en wit gaat winnen.)

43.36x47 11-17. 44.27-22 17x28. 45.34-30 20-24. 46.
 19-14 24x35. 47.14-10 28-33. 48.48-43 12-18. 49.10-4,
 18-23. 50.43-38 33-39. 51.4-22 39-44. 52.50x39.
 en Rik gaat winnen!

55. ..., 12-18??

Hier overzag Kees de vang van Rik en verloor. Remise geeft:

55...13-18! 56.3x17 10-4! en wit kan niet winnen.

Bijvoorbeeld: 57.34-30 18-23. 58.17-12 4x31. 59.12x34
 31-37. met een bekend eindstand, waarbij zwart de lange
 lijn heeft en een schijf op 16.

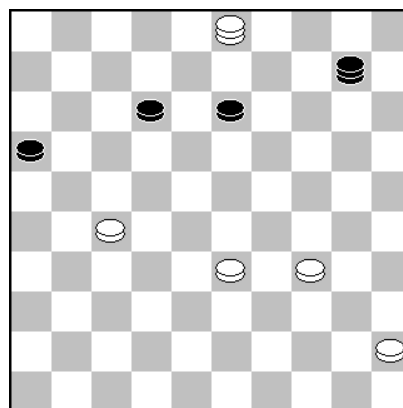

Thijs Verboon

Na 37.36-31 nam Thijs een dure doorbraak met:
24-29. 38.33x15 17-21. 39.26x17 11x44. 40.41-36?
 Maar hier leek wit de remise uit handen te geven en
 speelde geen: 40.15-10 44-50. 41.31-26 (of 10-4) 19-24
 42.27-21 16x27. 43.32x21 met remise.

**40...44-50. 41.15-10 19-24. 42.31-26 18-22. 43.27x20,
 25x5.** en Thijs staat gewonnen. Maar het resterende
 afspel was nog zo lastig, dat Bram remise kon behalen.

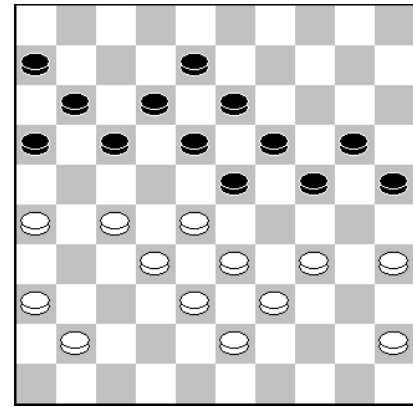

Bram van Bakel

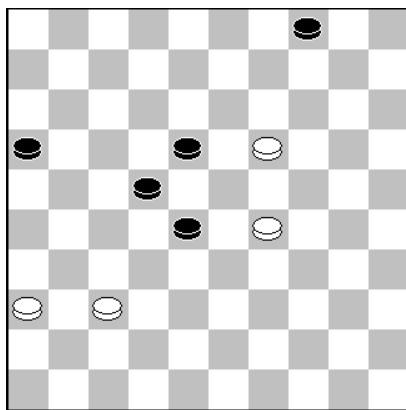

58.19-14??

In het lastige spel dat volgde kreeg wit toch de kans om
 met remise te ontsnappen, maar hier volgde de
 definitieve fout in de partij en won Thijs wel.
 Remise geeft hier:

58.36-31!! 16-21. 59..29-23! 18x29. 60.19-13 21-27. 61
 13-8 27x36. 62.8-2 29-34. 63.37-31 36x27. 64.2-16,
 27-31. 65.16-27 34-39. 66..27x36. enz.

In de partij volgde nog: **58...22-27. 59..29-24 28-33. 60.24-20 33-39. 61.20-15 39-43.
 62.37-31 18-22. 63.31-26 43-48. 64.14-10 48-37. 65.10-5 37-28. 66.5x21 16x27.** uit.

Dan over naar de uitslagen van de 2^e klasse D:

- Ablasserdam	=	C.C.R. 2	12	=	4	-	DES 4	=	Gooi&Eeml.2	7	=	9	-
1 R.Korteland	-	N.O.	2	-	0	1	J. de Haas	-	J.Kasangaki	2	-	0	1
2 R.Groenendijk	-	M.Mangroe	2	-	0	4	A.v.Harn	-	L. Bolks	1	-	1	6
3 Rien Visser	-	R.Gobardhan	2	-	0	7	F. Lamers	-	G. de Graaf	0	-	2	5
4 D.Jongeneel	-	A.Keijzer	0	-	2	8	M.Hendriksen	-	M. Luiten	1	-	1	3
5 M.v.der Most	-	N. Ghoerai	2	-	0	6	Gerrit Alink	-	J.Langerak	1	-	1	7
6 Y.v.der Most	-	L. Schinkel	2	-	0	5	P. Boeder	-	Levi Duijst	0	-	2	2
7 Teus Stam	-	E.Birjmohun	2	-	0	2	J.v.Lokhorst	-	H. Loots	1	-	1	8
8 W.IJsselstein	-	E. Bottse	0	-	2	3	L. Cysouw	-	H.de Groot	1	-	1	3
- Samen Sterk 2	=	De Waardd. 3	12	=	4	-	Reeuwijk	=	Zenderstad	8	=	8	-
1 Bram Doeves	-	A.v.Genderen	1	-	1	7	K. Droog	-	J.Scheper	2	-	0	4
2 Herk Vis	-	Mari Dame	0	-	2	4	H.de Knikker	-	B. Habets	0	-	2	8
3 R.v.Diggele	-	B.v.Soest	1	-	1	8	M. de Bruin	-	A. Koster	1	-	1	6
4 H. Stolwijk	-	E. Reinders	2	-	0	5	S.v.der Meer	-	B.v.d.Linden	2	-	0	7
5 J. Vermeer	-	Jorrit Roest	2	-	0	6	L. Glas	-	Piet Schep	1	-	1	5
6 T. van Es	-	M.Westland	2	-	0	2	J.v.Velthoven	-	G. Bakker	0	-	2	2
7 H.v.Schaik	-	J. Brand	2	-	0	3	P.Richardson	-	Ed Kok	0	-	2	1
8 Martien Out	-	N.O.	2	-	0	1	I.Schouten	-	H.Verhoeven	2	-	0	3

-	NDV	:	De Waard. CT	11	:	5	-
1	Jan Alting	-	Gozé v. Pelt	1	-	1	7
2	E. Buijserd	-	Bert Baars	1	-	1	4
3	Pelle Sterk	-	Bas Piepers	2	-	0	3
4	A.v.d.Berg	-	Bas Vink	1	-	1	5
5	J.Kwakemaak	-	Johan Stuij	2	-	0	6
6	Wim t Lam	-	Simon Rompa	1	-	1	8
7	P. Heikoop	-	A. Verboon	1	-	1	2
8	A. Janssen	-	T.v.Houwelingen	2	-	0	1

Het combinatieteam verloor in Nieuwland van NDV. Maar dat was zeker niet nodig, zoals we in de nu volgende fragmenten gaan zien. Een aantal spelers misten zelfs de winst, waardoor zelfs een kleine overwinning mogelijk was geweest!

Jan Alting	-	Gozé van Pelt	1 - 1	13-11-2021	0.05/0.02
1.32-28 19-23		13.31-27 1- 7	25.43-38 18x27	38.34-29 8-13	
2.28x19 14x23		14.49-44 20-25	26.29-23 26-31	39.40-34 21-26	
3.37-32 10-14		15.40-34 14-20	27.37x17 11x33	40.33-28 10-14	
4.41-37 14-19		16.44-40 18-22	28.38x29 19x37	41.29-23 27-32	
5.46-41 9-14		17.28x17 11x31	29.42x22 14-19	42.45-40 32x41	
6.34-29 23x34		18.36x27 20-24	30.47-41 2- 7	43.36x47 17-21	
7.39x30 4- 9		19.27-22 5-10	31.41-37 7-12	44.47-41 26-31	
8.44-39 17-21		20.41-36 7-11	32.48-43 12-17	45.34-29 31-36	
9.50-44 21-26		21.33-28 9-14	33.22x11 6x17	46.41-37 25-30	
10.33-28 11-17		22.39-33 3- 9	34.43-39 19-23	47.37-32 30x19	
11.39-33 7-11		23.33-29 24x33	35.29x18 13x22	48.29-24 19x30	
12.44-39 17-21		24.38x29 12-18	36.30-24 22-27	49.35x24 36-41	
			37.39-33 16-21	50.40-35	

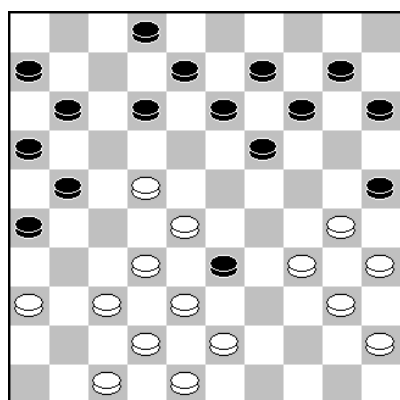

24.38x29?

Rechts:

Hier had Gozé voor de winst kunnen gaan met:
29. ..., 6-11! 30.29-24
(Verhinderd 8-12) 11-17.
31.22x11 16x7. 32.36-31
13-18. 33.31-27 7-11.
34.47-41 11-17.en wit zal een schijf moeten offeren.

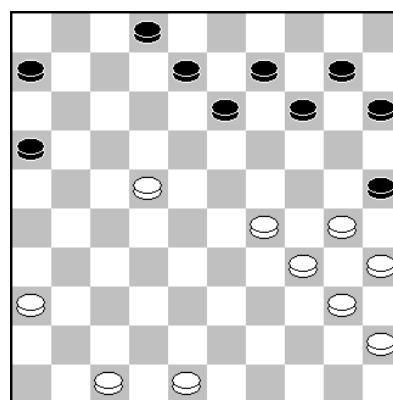

29. ..., 14-19(?)

Links: Hier ging Jan in de fout.

Goed is: 24.28x39 12-17. 25.38-33 17x28. 26.33x22. en de schade valt mee voor wit.

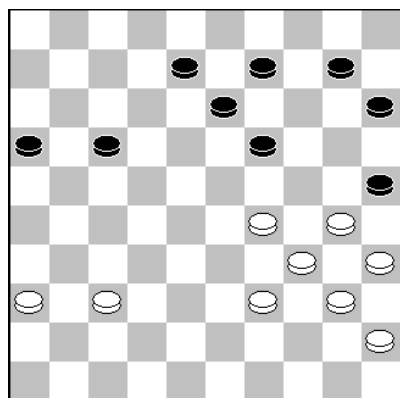

34. ..., 19-23?

Links: Hier gaf Gozé de winst uit handen. Goed is:
17-22! 35.36-31 13-18.
36.37-32 9-13. 37.32-27
10-14. 38.30-24 19x30.
39.35x24 22-28! uit!

Rechts: Een blunder.
35-30 of 28-22 = 1-1.

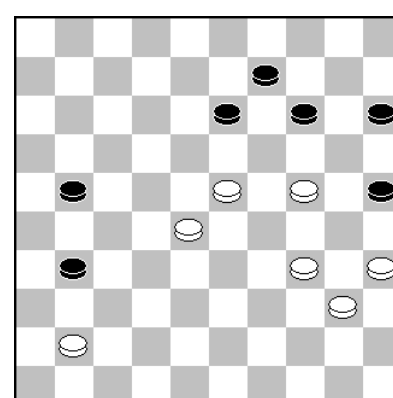

45.34-29??

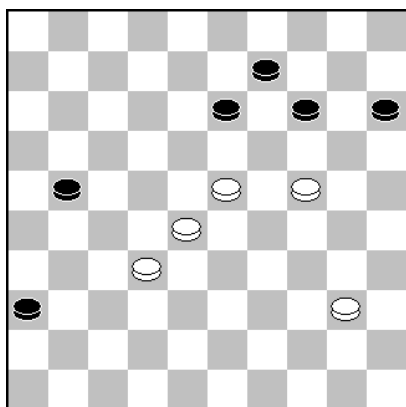

49. ... 36-41??

Geeft de winst weg. Goed is: 49...14-20! 50.23-19, 20x29. 51.19x8 9-13. 52.8x19 36-41. 53.28-22 41-47! (41-46? loopt remise na 32-27!) 54.40-35 47-36. 55.32-27 21x32. 56.22-17 32-37. 57. 17-12 37-41. 58.12-7 41-47. met overmacht.

50.40-35??

En hier stopt de notatie en staat er 1-1 op het notatiebiljet, terwijl zwart nog steeds gewonnen staat na 14-20!

De stand was wel remise, maar dan moet Jan wel kiezen tussen: 50.32-27 of 50.23-19!

Bert Baars	-	Eimert Buijserd	1 – 1	13-11-2021	0.50/0.26
1.32-28 19-23		13.37-31 26x37	25.35x44 22-28		37.40-35 11-17
2.28x19 14x23		14.42x31 21-26	26.31-26 28x37		38.35x24 19x30
3.37-32 17-21		15.47-42 26x37	27.39-33 5-10		39.33-28 13-19
4.31-27 10-14		16.42x31 14-20	28.36-31 10-14		40.39-33 3- 8
5.34-30 13-19		17.25x14 9x20	29.31x42 1- 7		41.43-39 19-24
6.30-25 8-13		18.30-25 4- 9	30.46-41 7-11		42.28x19 24x13
7.33-28 21-26		19.25x14 9x20	31.41-36 14-20		43.44-40 18-23
8.41-37 11-17		20.43-39 12-17	32.44-39 20-24		44.48-43 13-18
9.39-33 17-21		21.49-43 17-22	33.50-44 8-12		45.40-35 8-13
10.44-39 2- 8		22.28x17 11x22	34.42-37 15-20		46.35x24 23-29
11.39-34 20-24		23.40-34 24-29	35.37-32 20-25		47.27-21 16x27
12.34-30 7-11		24.33x24 20x40	36.45-40 24-30		48.32x21

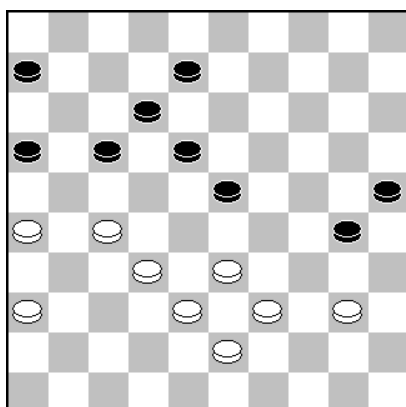

Stand na 44. ... 13-18??

45.40-35??

Indien de notaties klopt zouden beide spelers hier het simpele:

45.26-21 17x26. 46.36-31 26x28. 47.33x2! over het hoofd hebben gezien. Dat kan ik mij niet voorstellen.

45...8-13. 46.35x24 23-29. 47.27-21??

Hier wint simpel:

47.32-28! 29x20. 48.28-23 18x29. 49.33x15. enz.

Pelle Sterk	-	Bas Piepers	2 – 0	13-11-2021	0.14/0.25
1.34-29 19-23		9.32-28 23x32	16.31-26 22x31		24.32x21 26x17
2.40-34 14-19		10.38x27 19-23	17.36x27 10-14		25.29x18 12x23
3.45-40 10-14		11.35-30 5-10	18.37-32 14-20		26.34-30 25x34
4.32-28 23x32		12.40-35 6-11	19.42-38 9-14		27.39x10 20-25
5.37x28 17-22		13.46-41 1- 6	20.30-24 3- 9		28.33-29 23x34
6.28x17 11x22		14.42-37 11-17	21.26-21 17x26		29.10- 5 15-20
7.41-37 19-23		15.48-42 20-25	22.24-19 13x24		30. 5-37 17-21
8.37-32 14-19			23.27-22 18x27		31.43-39

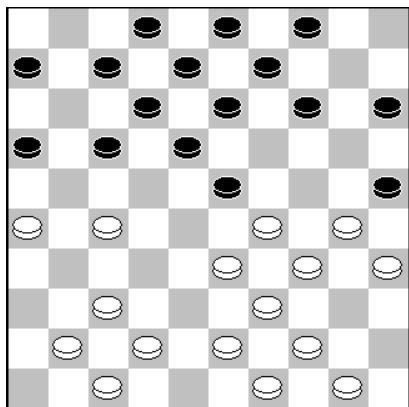

18.37-22

Bas is prima uit de opening gekomen en na de partijzet heeft hij voordeel.

18...14-20.

Iets sterker lijkt: 18...7-11. 19.41-37 14-20. 20.50-45 (geen 20.30-24?? 17-21. 21.26x17 11x31. 22.37x26, 25-30. 23.34x14 23x34. 24.39x30 9x27! en Bas wint.)

20...17-21. 21.26x17 11x31. 22.37x26 6-11. 23.32-27, 2-7. 24.33-28 23x21. 25.26x6 7-11. 26.6x17 12x21. met voordeel zwart.

19.42-38 9-14(?)

Na deze zet is de stand weer geheel in evenwicht. Beter is: 19...7-11! 20.26-21 17x26. 21. 27-22 18x27. 22.29x7 8-12. 23.7x18 13x22. 24.32x21 16x27. met licht voordeel zwart.

20...3-9(?)

Bas bleef aan de verkeerde vleugel spelen. Had hij twee zetten geleden nog voordeel, nu is het Pelle die voordeel heeft.

21.26-21. Analytisch is 21.41-36 sterker. Maar aangezien Bas snel na de combinatie misgreep is de keuze van Pelle misschien beter?

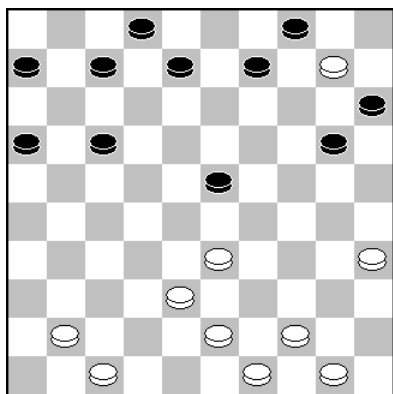
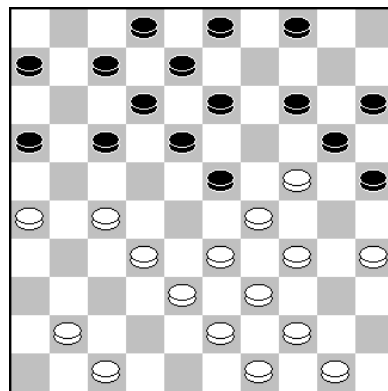

27. ..., 20-25?? De beslissende fout. Goed is hier:

27...8-12! 28.35-30 20-25. 29.44-39 25x34. 30.39x30, 12-18. 31.38-32 9-13. 32.32-28 23x32. 33.33-29 4-9. 34.10-5 32-38. 35.43x32 18-23. 36.5x11 6x17. en het loopt normaliter remise.

28.33-29 23x34. 29.10-5 15-20.

Bas staat verloren. Ook na: 29...34-40. 30.5-23 40-45. 31.23x1 9-13. 32.1-34. enz.

Bas Vink	-	Albert van de Berg	1 - 1	13-11-2021	0.16/0.34
1.32-28 18-23		12.41-37 14-20	23.42-37	4-10	34.48-43 5-10
2.33-29 23x32		13.33-28 22x33	24.47-42	9-14	35.27-21 2- 7
3.37x28 17-22		14.39x28 19-24	25.37-31	26x37	36.43-39 10-14
4.28x17 11x22		15.44-39 16-21	26.42x31	14-19	37.34-29 14-20
5.41-37 20-25		16.39-33 21-26	27.31-26	10-14	38.39-34 20-24
6.39-33 14-20		17.49-44 6-11	28.36-31	8-12	39.29x20 15x24
7.44-39 20-24		18.44-39 11-16	29.31-27	24-30	40.34-29 7-11
8.29x20 25x14		19.31-27 12-17	30.35x24	20x29	41.29x20 25x14
9.50-44 15-20		20.27-21 16x27	31.33x24	19x30	42.21-17 12x21
10.37-32 20-25		21.32x12 7x18	32.39-33	30x39	43.26x17 11x22
11.46-41 10-15		22.37-32 1- 6	33.43x34	14-19	44.28x17 3- 8

23. ..., 4-10(?)

Bas had al snel de betere stand op het bord, maar na deze zet heeft hij echt voordeel. Goed voor Albert is de zet

23. ..., 5-10, waarna de schade beperkt blijft.

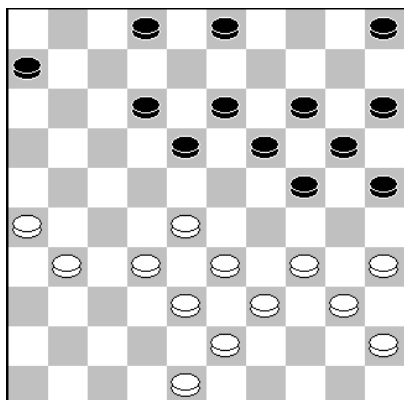
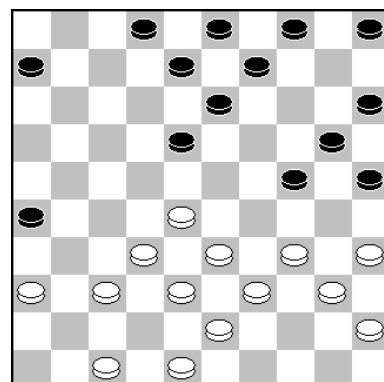

Stand na **28. ..., 8-12?**

29.31-27(?)

Na de partijzet kon Albert loskomen en werden er geen fouten meer gemaakt, waardoor de partij in remise eindigde. Hier had Bas voor de winst moeten gaan met:

29.34-29! 5-10. 30.31-27 2-8 (op 2-7 volgt 27-21!) 31. 40-34 24-30. 32.35x24 19x30. 33.45-40 30-35. 34.28-23! 35x44. 35.39x50 3-9. 36.27-22 18x27. 37.32x21 20-24. 38.29x20 15x24. 39.21-17 12x21. 40.26x17 14-20. 41. 43-39 10-15. 42.23-19. en zwart kan opgeven.

Joop Kwakernaak	-	Johan Stuij	2 - 0	13-11-2021	0.07/0.07
1.34-29 19-23		14.31-26 22x31	27.36-31 26x37	<u>40.41-37 8-12</u>	
2.40-34 14-19		15.26x37 19-23	28.42x31 15-20	41.37-42 18-23	
3.45-40 10-14		16.32-27 2- 7	29.39-33 4-10	42.26-21 23-28	
4.50-45 20-25		17.37-32 14-19	<u>30.27-21</u> 16x36	43.42-37 28-33	
5.32-28 23x32		18.41-37 10-14	31.32-27 23x21	44.37-32 9-14	
6.37x28 18-23		19.33-28 11-17	32.47-41 36x47	<u>45.32x10 24-30</u>	
7.29x18 12x32		20.37-31 17-22	33.38-32 47x29	46.35x15 33-38	
8.38x27 7-12		21.28x17 12x21	34.34x 5 18-22	<u>47.10-32</u> 38x16	
9.41-37 1- 7		22.31-26 7-12	35.32-28 22x33	48.15-10 12-17	
10.46-41 12-18		23.26x17 12x21	36. 5-41 21-27	49.45-40 16-21	
11.43-38 7-12		24.39-33 14-20	37.40-34 27-31	50.10- 4 21-26	
12.49-43 17-22		25.44-39 21-26	38.43-38 33x42	51. 4-18 3- 8	
13.37-32 5-10		26.33-28 20-24	39.48x26 13-18	<u>52.18-36</u>	

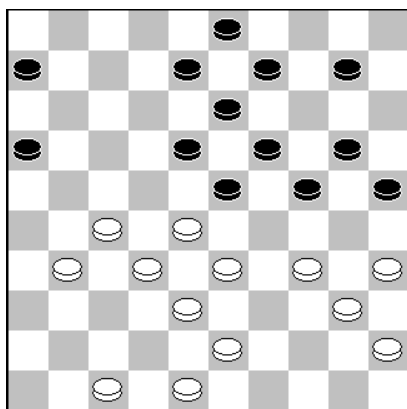

30.27-21?

Of Johan 4-10 als lokzet speelde weet ik niet, maar Joop nam nu de peperdure damcombinatie. Onnodig want hij kon goed verder gaan met:

30.43-39 10-15. 31.48-43 24-30. 32.35x24 19x30. 33. 28x19 13x24. 34.40-35 18-23. 35.31-26
(geen 35.45-40 23-29 36.34x23 30-34 37.39x19 20-24 38.19x30 25x45 39.23-19 met voordeel zwart.)

35...24-29. 36.33x24 20x40. 37.45x34 9-14. 38.35x24, 14-20. 39.24-19 23x14. en het loopt remise.

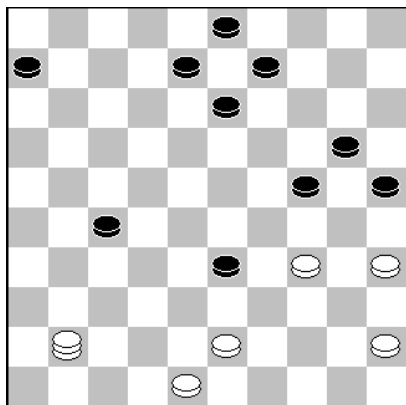

37. ..., 27-31??

Een blunder. waardoor Joop kan ontsnappen met remise.
Winnend is: 37...24-29!! 38.34x23 33-39 39.43x34 27-32
40.41x28 13-18. 41.23x12 8x17. 42.28x11 6x17. enz.

38.43-38 33x42. 39.48x26 13-18. 40.41-37??

Remise geeft: 40.41-47 18-23. 41.47-38 8-12. 42.26-21,
9-14. 43.38-32 25-30. 44.32x10 30x39. 45.10-15 6-11.
46.35-30 24x35. 47.15x16. enz.

40...8-12?

Hier kon Johan winnen door:

40...18-23!! 41.37x30 (op 41.37x2 24-29. 42.34x23,
20-24. 43.2x30 25x34 met winst!) 41...9-13! enz.

45. ..., 24-30??

Offeren was al niet nodig, maar na dit offer staat wit gewonnen. Goed is:

45...33-38. 46.10-15 24-30. 47.15x42 30x39. met remise.

46.35x15 33-38. 47.10-32??

Geeft de winst uit handen. Goed is: 47.10-23,
38-43. 48.23x7 25-30. 49.34x25 43-49. 50.21-17.
met overmacht.

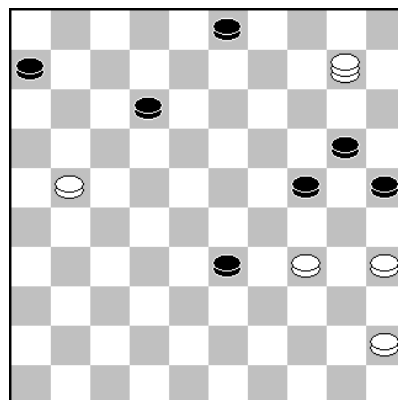

Als je de partij verder speelt, komen we bij het volgende raadsel:

52.18-36 en hier stopt de notatie en staat er 2-0 op het notatiebiljet.

Is Johan door zijn vlag gegaan in deze remisestand of ..? want na:

52. ..., 8-12. 53.34-29 25-30. 54.40-35 17-22. 55.36x7 26-31. 56.35x24 31-37. is het remise.

Simon Rompa	-	Wim 't Lam	1 - 1	13-11-2021	0.10/0.10			
1.32-28		17-21	18.32-27	21x32	36.48-43	12-18	54.24-20	21-26
2.31-26		20-24	19.38x27	13-18	37.40-34	13-19	55.20-15	48-43
3.26x17		12x21	20.43-38	9-13	38.42-38	3- 8	56. 9- 4	43-49
4.34-30		7-12	21.49-43	4- 9	39.43-39	8-12	57. 4x22	26-31
5.40-34		1- 7	22.39-34	23-29	40.37-32	6-11	58.27x36	49x 4
6.44-40		21-26	23.34x23	19x39	41.41-37	5-10	59.28-23	17-22
7.50-44		16-21	24.43x34	13-19	42.39-33	18-23	60.23-19	22-28
8.30-25		11-16	25.38-33	8-13	43.33-28	10-14	61.19-14	28-33
9.34-30		7-11	26.42-38	10-15	44.27-22	12-17	62.14-10	33-39
10.40-34		12-17	27.47-42	18-23	45.36-31	7-12	63.10- 5	39-44
11.34-29		17-22	28.34-29	23x34	46.31-27	17-21	64. 5-19	44-50
12.28x17		21x12	29.40x20	15x24	47.38-33	12-17	65.25-20	11-17
13.29x20		15x24	30.33-29	24x33	48.22-18	23x12	66.20-14	17-21
14.44-40		2- 7	31.38x29	13-18	49.34-29	26-31	67.14-10	21-26
15.37-32		18-23	32.29-24	9-13	50.29x 9	31x42	68.19-37	50-22
16.41-37		16-21	33.45-40	14-20	51.33-29	12-18	69.10- 5	26-31
17.46-41		11-16	34.25x23	18x20	52.29-24	19x30	70.36x18	4x48
			35.30-25	20-24	53.35x24	42-48		

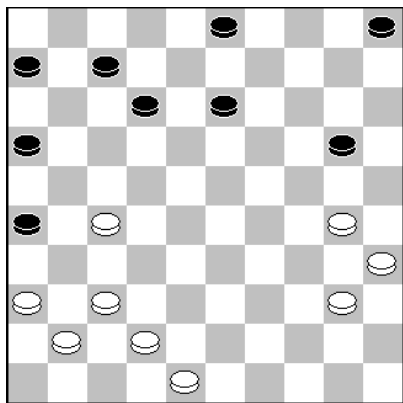

35.30-25(?)

De strijd ging lange tijd gelijk op, maar na deze zet heeft Simon licht nadeel. Beter is:

35.40-34! 12-18. 36.37-32 18-23. 37.41-37 13-19. 38. 42-38 20-24. 39.38-33 7-12. 40.33-28 5-10. 41.36-31, 3-8. 42.27-22 8-13. 43.31-27 6-11. 44.48-43 12-18. 45. 43-38 10-15. 46.30-25 16-21. 47.27x7 18x27. 48.32x21 23x41. 49.7-1 26x17. 50.34-30. met remise.

43...10-14??

Wim had zijn voordeel laten verwateren en de stand loopt normaliter remise. Maar na deze zet staat Simon op winst. Goed was:

43...12-18! 44.34-30 16-21! (Verplicht, want op 10-14?? wint 28-22!). 45.27x16 10-14. 46.36-31 24-29. 47.31-27 7-12. 48.16x7 12x1. 49.28-22 29-33. 50.22x24 33x22. 51.24-19 26-31. 52.19x17 31-36. 53.17-12 36-41. 54. 12-8 41-47. 55.32-28 1-7. 56.8-2 14-20. enz.

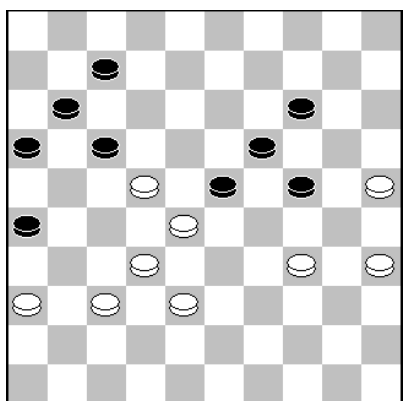
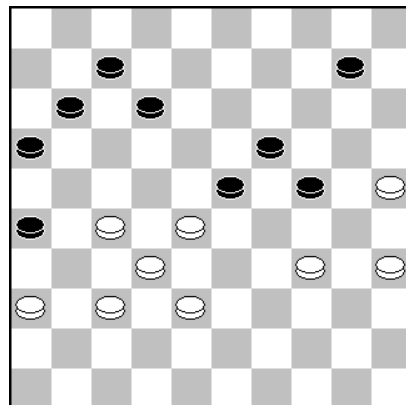

45.36-31?

Hier miste Simon het winnende: 45.38-33! 17-21. 46. 22-18 23x12. 47.34-29 21-27. 48.29x9 27x29. 49.9-4, 11-17. 50.4-15 19-23. 51.15x42 23x41. 52.36x47. enz.

45...7-12? Verliest zeker. Veel beter is:

45...17-21. 46.31-27 7-12. 47.38-33 12-17. 48.22-18, 23x12. 49.27-22!! 12-18. 50.22x13 19x8. 51.34-29, 26-31. 52.29x9 31x42. 53.9-4. en er ontstaat een heel eindspel, dat bij goed spel m.i. wint voor wit!

46.31-27. Zeker winnend is:

46.22-18! 24-29. 47.18x7 29x40. 48.35x44 11x2. 49. 31-27 2-8. 50.38-33 8-13. 51.44-39 17-21. 52.39-34! (geen 27-22?, wegens 13-18 en 23-29! met remise)

13-18. 53.34-30 14-20. 54.25x14 19x10. 55.28x19, 18-22. 56.27x18 21-27. 57.32x21 16x27. 58.18-12, 27-31. 59.37-32 31-36. 60.12-8 36-41. 61.8-2 26-31 (eerst 10-14 verliest ook). 62.32-27 31x22. 63.33-28, 22x33. 64.19-14 10x19. 65.2x36!

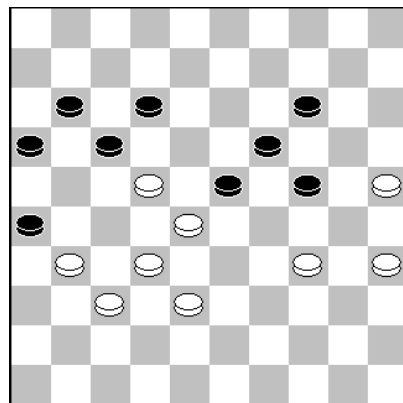

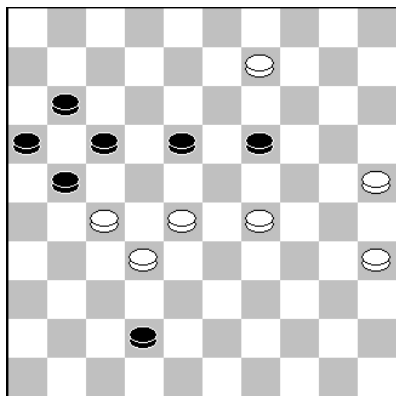

51. ..., 12-18?? 52.29-24??

Op de 49^e zet (**49.34-29?**) miste Simon het reeds eerder aangegeven 27-22! met winst, maar hij kreeg nog een herkansing:

51. ..., 12-18?? 52.29-24??

Beiden overzagen dat wit simpel kan winnen door:

52.28-23! 19x37. 53.9-3 (of 9-4) 21x32. 54.3x47. enz.

Vervolgens liep de partij correct remise.

Peter Heikoop	-	Arjen Verboon	1 – 1	13-11-2021	0.20/0.20	
1.33-28		19-23	11.32-28	23x32	21.28x17 11x22	31.42-37 10-14
2.28x19		14x23	12.38x27	21x32	22.32-27 22x31	32.39-33 14-19
3.39-33		10-14	13.37x28	8-12	23.36x27 19-23	33.33-28 9-13
4.44-39		5-10	14.41-37	2- 8	24.34-29 23x34	34.44-40 19-23
5.49-44		14-19	15.37-32	13-18	25.40x29 14-19	<u>35.28x19 13x24</u>
6.33-28		17-21	16.46-41	9-13	26.50-44 3- 9	36.40-34 20-25
7.31-26		10-14	17.41-37	7-11	27.38-32 19-23	37.32-28 7-12
8.26x17		11x33	18.42-38	4-10	28.29x18 13x31	<u>38.28-23</u> 6-11
9.39x28		18-22	19.47-42	1- 7	29.37x26 16-21	39.37-31 11-17
10.28x17		12x21	20.44-39	18-22	30.26x17 12x21	40.43-39

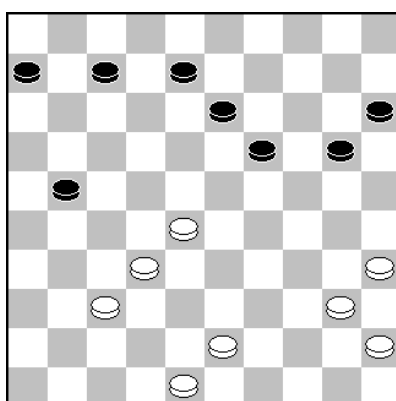

34. ..., 19-23(?)

Deze partij leek regelrecht remise te lopen, maar Arjen kwam wel dik in het voordeel na deze ruil. Beter is: 34...20-24 of 6-11.

35.28x19 13x24. 36.40-34 20-25. 37.32-28. Kansrijk is:

37.43-39 8-13. 38.48-43 13-19. 39.37-31 21-26. 40.31-27 7-12. 41.32-28 6-11! (Mocht Peter zich vergripen aan het voor de hand liggende *41...12-18??*, dan wint:

42.28-22! 18-23. 43.22-17 23-28. 44.17-12 6-11. 45.12-8 11-17. 46.43-38 19-23. 47.38-33 17-21. 48.27x16 28-32. 49.8-3 23-28. 50.33x22 32-37. met overmacht!).

42.28-23 19x28 43.34-30 25x34 44.39x19 12-18 45.19-14 15-20 46.14x25 28-32 47.27x38 26-31 met remise.

Ton van Houwelingen	-	Anton Janssen	0 – 2	13-11-2021	0.15/0.44	
1.34-30		20-25	8.50-44	8-13	14.25x14 9x20	21.29x20 25x14
2.31-26		25x34	9.33-29	23x34	15.41-36 4- 9	22.33-29 14-20
3.39x30		19-23	10.39x30	15-20	16.46-41 5-10	23.42-38 20-25
4.44-39		14-19	11.44-39	2- 8	17.43-39 10-14	24.38-33 9-14
5.40-34		10-14	12.36-31	19-23	18.39-34 20-25	25.48-42 3- 9
6.30-24		19x30	13.39-33	14-19	19.33-29 14-20	26.42-38 17-22
7.34x25		13-19			20.38-33 20-24	<u>27.32-27</u> 23-28

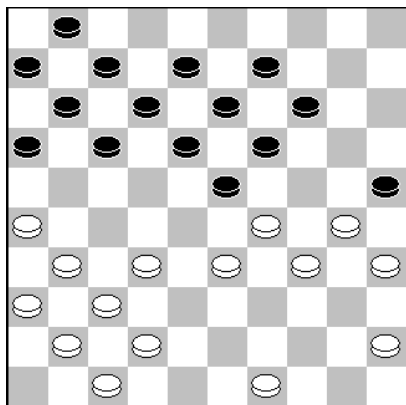

26.42-38? Hier greep Ton mis. Goed is: 26.49-44, 23-28. 27.33x22 18x38. 28.42x33 12-18. 29.37-32. enz.

26...17-22? Winnend is: 26...17-21! 27.26x17 11x22. 28.32-27 6-11 en het beste kan wit nu offeren met 29.27-21, want op: 29.47-42. wint: 11-17. 30.49-43 23-28. 31.43-39 17-21. enz.

27.32-27 23-28. en opgegeven in een remisestand, want er kan volgen:

28.29-24! 28x39. 29.34x43 25x34. 30.49-44 19x30. 31.35x24 14-19. 32.24-20 9-14. 33.20x9 13x4. 34.47-42 19-23. 35.44-39 22-28. 36.39x30 16-21. 37.27x16 28-33. 38.38x29 23x25. 39.42-38 11-17. 40.37-32 18-23. 41.45-40 8-13. 42.38-33 13-19. 43.31-27 19-24. 44.41-37, 25-30. 45.40-35 30-34. 46.33-28! met remise.

Het tweede team van De Waarddammers verloor de zware uitwedstrijd in Schiedam van Van Stigt Thans 3. Hieronder de persoonlijke uitslagen van die wedstrijd en de 1^e klasse B.

		1-B	ronde 5									
-	V.S.T. 3	:	De Waardd. 2	10	:	6	Haarlemse D	:	O2O 2	13	:	3
1	T.Burgerhout	-	A. Mourits	2	-	0	F. Snijder	-	R. Bona	1	-	1 2
2	G.v.Mastrigt	-	Ad de Hek	1	-	1	F. Elzenga	-	R. Balradj	1	-	1 7
3	H.Lansbergen	-	M. Nederlof	2	-	0	D. Siegers	-	S.Parbhoe	2	-	0 3
4	Juan Camelia	-	M.v.Genderen	1	-	1	R.Vesciano	-	F.Zwerver	2	-	0 5
5	P.Lansbergen	-	H-J.v.Rees	0	-	2	M. Deurloo	-	Bob Out	2	-	0 4
6	Adri v. Huet	-	E. de Heer	2	-	0	M.Kosters	-	G.Tigchelaar	2	-	0 1
7	D.v.Schaik Sr.	-	J. Schakel	1	-	1	R. Janssen	-	T.Stobbe	2	-	0 8
8	R.Bolderheij	-	Wilco Stam	1	-	1	P. Schipper	-	H. Kroes	1	-	1 6
-	VAD	:	WSDV 3	7	:	9	Damlust 2	:	Zaanstreek	9	:	7
1	Paul de Heus	-	L.Gabbert	2	-	0	H.v.Klaveren	-	R.Holkamp	1	-	1 4
2	Jos Eggen	-	Á. Kardos	0	-	2	H. Clasquin	-	R. Groot	2	-	0 7
3	Arie Storm	-	A.v.Drumpt	1	-	1	Alex Bitter	-	L. Savané	2	-	0 5
4	H.Vermeulen	-	N.Valkenburg	1	-	1	R.Kloosterman	-	Paul Teer	0	-	2 2
5	K.Binnenkade	-	B.v. Berkel	2	-	0	A. de Bruijn	-	D.Vermeulen	1	-	1 6
6	H.Twijnstra	-	M.Gabbert	0	-	2	Willem Bor	-	Joop Wind	0	-	2 1
7	H.v.Westerloo	-	G.Zijlema	0	-	2	P. v. Eck	-	B. Graas	2	-	0 8
8	C.v.Westerloo	-	J. Linsen	1	-	1	A.v.der Knaap	-	P.v.der Lem	1	-	1 3
-	Den Haag	:	DES 3	15	:	1	De Hofstad D.	:	Leids Dam	7	:	9
1	H.den Engelsman	-	W.Stunnenberg	2	-	0	J.Veenstra	-	H.Tangelder	0	-	2 6
2	G. de Groot	-	R.Westerink	2	-	0	F.v.d.Velde	-	J.Burgerhout	0	-	2 3
3	E. de Jager	-	A.v.Galen	1	-	1	H. Simons	-	N.O.	2	-	0 1
4	F.v.Eenennaam	-	M.Willemsen	2	-	0	D.v.Bommel	-	M. Meijer	0	-	2 4
5	P. Malahé	-	C.v.den Bosch	2	-	0	B. Douma	-	J.v.der Plas	1	-	1 8
6	H.v.Woerkom	-	H. Timmer	2	-	0	G. Peroti	-	H. Kreder	1	-	1 5
7	Jan Kok	-	M.Hendriksen	2	-	0	N.Muradin	-	H. Dekker	2	-	0 2
8	N.Leemberg	-	A.v.Steenbergen	2	-	0	J. Mondt	-	P.v.den Berg	1	-	1 7

ZESDE RONDE NATIONALE DAMCOMPETITIE 2021/2022

door AK.

-	Samen Sterk	-	IJmuiden	9	-	11	-	O2O	-	O.G. Utrecht	12	-	8	-
1	A. de Mooij	-	K. Pippel	1	-	1	1	R.Geurtsen	-	A.v.Mourik	0	-	2	8
2	S.den Hollander	-	K.ter Braake	1	-	1	3	J. Wiering	-	A. Ottink	1	-	1	2
3	M. de Jong	-	M.v.Dijk	1	-	1	8	P.v.Heun	-	T.Sheoratan	2	-	0	9
4	Jo Fijen	-	C.v.der Vlis	1	-	1	4	R.Bhawanibhiek	-	C.v.Wijk	1	-	1	4
5	M. van Tol	-	Stijn Tuytel	1	-	1	7	K. Kroon	-	A. Zijlstra	1	-	1	1
6	E. Kuipers	-	C. Sleutel	0	-	2	6	R. Jharap	-	J.Ongolesono	1	-	1	7
7	W.Morssink	-	M.Doorbosch	2	-	0	9	G.Tigchelaar	-	R. Kalloe	2	-	0	0
8	R.de Kooter	-	W. Winter	0	-	2	2	H.v.den Heuvel	-	L. Farzan	1	-	1	6
9	Martien Out	-	J.Schouten	1	-	1	5	B. Bakhuis	-	G.Morsink	2	-	0	5
10	M.v.der Klis	-	J-M.Koorn	1	-	1	0	John Stins	-	P. Meijler	1	-	1	3

-	De Waarddamers	-	WSDV 2	11	-	9	-							
1	André Droog	-	Hans Kromhout	2	-	0	8							In de hoofd
2	Thijs Verboon	-	Simon Oosting	1	-	1	4							klasse B
3	Rik Verboon	-	Hans Dammingsh	1	-	1	3							slechts drie
4	Wim Kalis	-	Wouter van Beek	1	-	1	5							wedstrijden
5	Peter Hartog	-	Derk Kleinrensink	0	-	2	9							Een nipte
6	Shammie Kasnadi	-	Arie Janssen van Doorn	1	-	1	1							11-9 winst
7	Peter de Hek	-	Jaap Vink	2	-	0	2							leverde wel
8	Anton Kosior	-	Frans van der Veer	1	-	1	7							de kopposi
9	Theo de Swart	-	Henk Hoksbergen	1	-	1	10							-tie op voor
10	Martin Nederlof	-	Jos van Deelen	1	-	1	6							het eerste!

Hier volgen de partijen, etc. van onze drie clubgenoten die in deze wedstrijd uitkwamen. Daarna volgen de uitslagen, partijen, fragmenten van het combinatieteam onder leiding van Simon Rompa.

Indien niets vermeld zijn de foto's van mijn hand.

André Droog	-	Hans Kromhout	2 - 0	27-11-2021	0.11/0.09
1.33-28 17-21		16.33x22 23-29		31.33x24 20x29	46.33x22 12-17
2.31-26 18-23		17.34x23 19x17		32.30-25 19-24	47.22x11 6x17
3.26x17 11x33		18.39-33 20-24		33.49-44 3- 9	48.32-27 24-29
4.38x18 13x22		19.37-32 4-10		34.44-40 9-14	49.39-34 29x40
5.39-33 9-13		20.41-37 13-18		35.37-31 18-23	50.35x44 23-28
6.37-31 12-18		21.43-38 14-20		36.31-27 8-12	51.44-39 19-24
7.41-37 19-23		22.25x14 10x19		37.39-33 14-20	52.27-22 24-30
8.46-41 22-28		23.40-34 6-11		38.25x14 24-30	53.22x33 17-22
9.33x22 18x38		24.45-40 15-20		39.35x24 29x 9	54.37-31 14-20
10.42x33 16-21		25.50-44 8-13		40.42-37 9-14	55.38-32 20-25
11.31-26 7-11		26.47-42 5-10		41.43-39 15-20	56.32-27 30-34
12.26x17 11x22		27.44-39 10-15		42.36-31 20-24	57.39x30 25x34
13.35-30 14-19		28.40-35 2- 8		43.31-26 13-19	58.27x18 34-40
14.30-25 10-14		29.48-43 1- 6		44.40-35 11-16	59.31-27 40-44
15.44-39 22-28		30.34-30 24-29		45.27-22 17x28	60.18-12 44-50
					61.27-21 50x 8

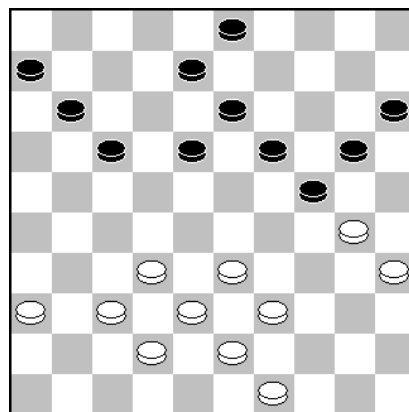

30. ..., 24-29.

Ook in deze partij van André leek er niet veel te gebeuren,

behalve dan een positionele strijd.

Maar na deze ruil van Hans krijgt André voordeel. De stijl van André lijkt een beetje op die van Tsjegolev, die in dunne standjes geen remise accepteerde en wel zei: "Little Pieces", maar er nog eens recht voor ging zitten en dan de partij won! Inmiddels is André topscorer van ons team met 9 uit 5 en dat hadden er zelfs ook 10 kunnen zijn!

Beter voor zwart is hier: 30...20-25. 31.36-31 25x34. 32.39x30.
en wit heeft miniem voordeel door de achtergebleven schijf op veld 15.

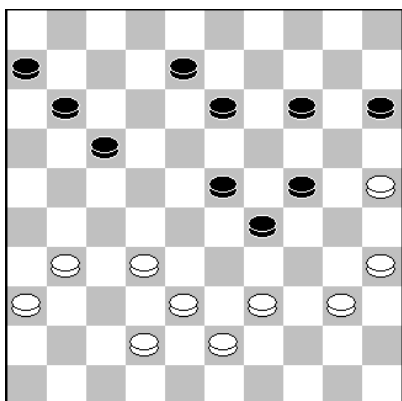

36.31-27.

Na de voor de hand liggende zet (35. ..., 18-23), beter was 8-12, moet André een moeilijke keuze maken. De sterkste zet lijkt hier:

36.31-26. Er kan volgen: 13-18. 37.32-27 8-13. 38.42-37 15-20. 39.37-32 14-19. 40.25x14 19x10. 41.39-33 13-19 en het loopt remise.

60. ..., 44-50?? Hans leek regelrecht naar remise te schuiven, maar overzag hier een giftige finesse, waardoor André de winst binnen sleepte. Remise geeft hier:

60...16-21!! 61.26x17 (op 61.27x16 volgt 44-50. 62.33-29 50-45 met remise.)

61...44-49. 62.27-22 49-40. 63.12-8 40-34! Alleen deze zet of 40-23 geven remise. Alle overige zetten verliezen!

64.8-3 34-48. 65.22-18 48-31. 66.18-12 31-42. 67.33-28 42-37. 68.28-22 37-31.

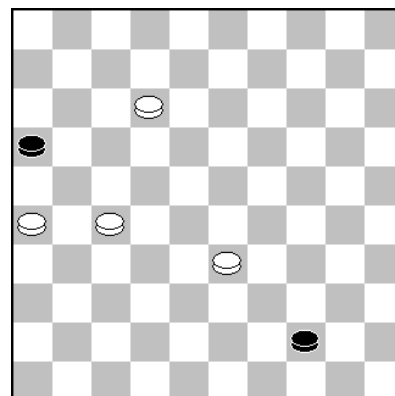

In de partij volgde: **61.27-21!!** **50x8.** En Hans gaf zich gewonnen.

Arie Janssen van Doorn - Shammie Kasnadi 1 – 1 27-11-2021 0.15/0.01

1.32-28 18-22	14.37-32 13-19	27.39-34 2- 8	40.33-28 22x33
2.37-32 12-18	15.24x13 9x18	28.44-39 4- 9	41.38x29 13-19
3.31-26 19-23	16.50-44 3- 9	29.48-42 9-13	42.37-32 8-13
4.28x19 14x23	17.41-37 9-13	30.34-30 25x34	43.41-37 21-27
5.34-29 23x34	18.29-24 13-19	31.40x29 10-14	44.32x21 26x17
6.40x29 7-12	19.24x13 18x 9	32.45-40 14-20	45.49-43 17-22
7.36-31 1- 7	20.46-41 12-18	33.39-34 19-24	46.40-35 6-11
8.31-27 22x31	21.28-23 18x29	34.43-39 20-25	47.34-30 11-17
9.26x37 10-14	22.33x24 14-19	35.29x20 15x24	48.29-24 18-23
10.35-30 20-25	23.24x13 9x18	36.34-29 21-26	49.42-38 17-21
11.30-24 5-10	24.38-33 8-13	37.29x20 25x14	50.43-39 13-18
12.44-40 16-21	25.42-38 7-12	38.39-34 17-21	51.24x13 18x 9
13.32-28 18-22	26.32-28 13-19	39.28x17 11x22	52.30-24 9-13
			53.39-34 12-18

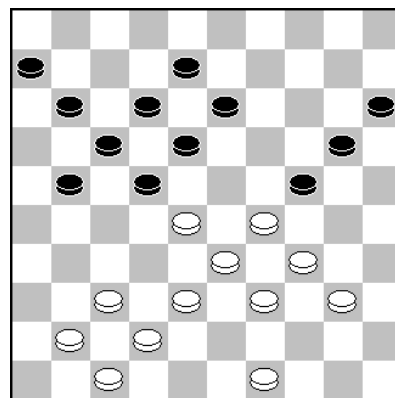

34. ..., 20-25.

Shammie had al snel na de opening licht voordeel, maar meer dan dat werd het niet. Arie verdedigde zich uitstekend. Hier moest Shammie een moeilijke keuze maken of hij 20-25 wel of niet moest spelen. Een alternatief is:

34...11-16. (ook 21-26 komt in aanmerking) 35.49-44 6-11. 36.28-23 20-25. 37.29x20 25x14. 38.34-30 18x29. 39.33x24 12-18. 40.40-34 8-12. 41.34-29 13-19. 42.24x13 18x9. 43.39-33, 9-13. 44.44-39 13-19. 45.37-32 21-27. 46.32x21 16x27. 47.41-37 12-18 en het loopt remise.

Het verdere verloop van deze partij is correct en geen van beide kreeg winstkansen.

Frans van der Veer - Anton Kosior 1 – 1 27-11-2021 0.03/0.27

1.32-28 18-23	17.41-37 16-21	33.43x32 19x30	49.39x50 27-31
2.33-29 23x32	18.31-27 21-26	34.28x37 9-13	50.33-28 31-37
3.37x28 20-25	19.37-31 26x37	35.35x24 14-19	51.28-23 18-22
4.41-37 12-18	20.42x31 3- 9	36.32-27 19x30	52.34-30 25x34
5.39-33 7-12	21.47-42 4-10	37.37-32 2- 7	53.29x40 37-42
6.44-39 1- 7	22.27-22 18x27	38.49-44 10-14	54.23-19 42-48
7.37-32 19-23	23.31x22 11-16	39.48-43 14-19	55.19-13 22-27
8.28x19 14x23	24.22x11 6x17	40.45-40 7-12	56.13- 8 48-37
9.50-44 10-14	25.42-37 17-22	41.43-38 12-17	57. 8- 2 27-31
10.33-28 14-19	26.28x17 12x21	42.38-33 17-21	58. 2-24 31-36
11.39-33 15-20	27.36-31 7-12	43.40-34 19-23	59.24-47 16-21
12.44-39 5-10	28.33-28 12-18	44.33-29 13-18	60.40-34 37-10
13.35-30 10-15	29.31-27 8-12	45.32-28 23x32	61.34-29 10- 4
14.40-35 20-24	30.27-22 18x27	46.27x38 21-27	62.47-38 4-27
15.29x20 15x24	31.34-29 24x31	47.44-40 30-35	63.38-49 36-41
16.46-41 9-14	32.30-24 27x38	48.38-33 35x44	64.29-23 41-46
			65.23-18

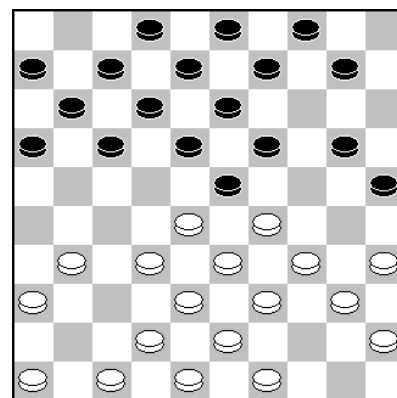

13.35-30?

Dit was een zeer slechte zet van wit, die zwart al gelijk winstkansen geeft. Goed is:

13.46-41 17-22. 14.28x17 11x22. 15.42-37 12-17. 16.47-42 7-12. 17.49-44 9-14. 18.31-26, 2-7. 19.37-31 7-11. 20.31-27 22x31. 21.26x37 19-24. 22.32-27 17-22. 23.33-28 23x21. 24. 37-31 24x33. 25.39x26. met gelijk spel.

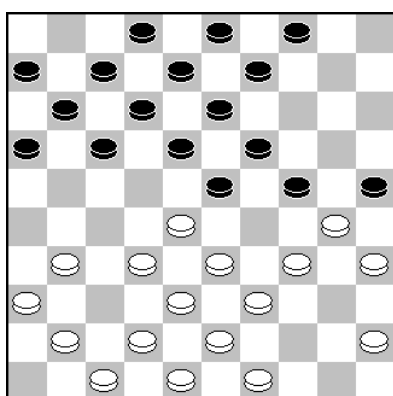

16. ..., 9-14.

Iets sterker is: 16...17-21! 17.31-26

(Op het voor de hand liggende 17.31-27 volgt 21-26. 18. 41-37 4-10. 19.37-31 26x3. 7 20.42x31 11-17. 21.47-42 met goede winstkansen zwart!)

17...9-14. 18.26x17 12x21. 19.42-37. met groot voordeel zwart.

Tijdens de partij was ik tevreden met mijn stand na deze zet, maar in feite zijn mijn winstkansen weg. Ik had hier moeten kiezen voor:

17...4-10! 18.31-27 3-9. 19.47-41 10-15. 20.37-31 17-21. 21.41-37 21-26. 22.34-29
(Verboden blijft 22.49-44?? wegens: 16-21. 23.27x16, 18-22. 24.28x17 12x21. 25.16x27 23-29. 26.34x23 25x34 27.39x30 19x50. 28.30x10 15x4. met winst zwart!)

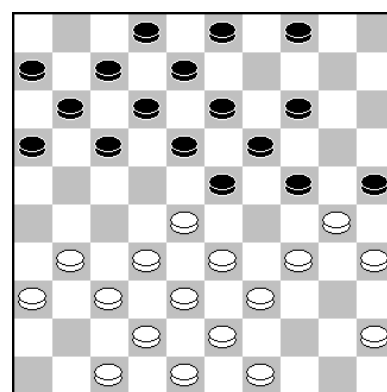

17. ..., 16-21(?)

22...23x34. 23.49-44 14-20. 24.28-22 9-14. 25.33-28 18-23. 26.22-17 11x33. 27.38x9 14x3. 28.42-38 6-11. 29.39-33 11-17. 30.30x39 17-21. Wit heeft dit overleefd, maar zit nu met een opsluiting op zijn lange vleugel. M.a.w. zwart heeft nog steeds winstkansen.

18.31-27(?)

Maar wit miste de ontsnappingsroute:

18.28-22! 17x28. 19.33x22 18x27. 20.31x22.

En verplicht is nu:

23-29. 21.34x23 19x17. 22.30x10 4x15. met gelijk spel.

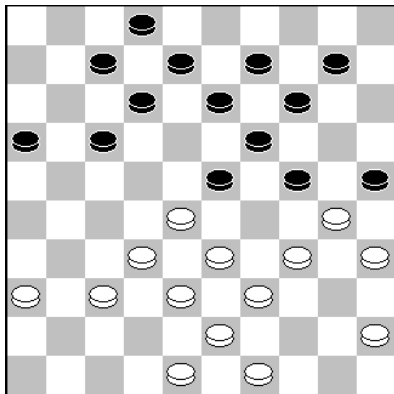
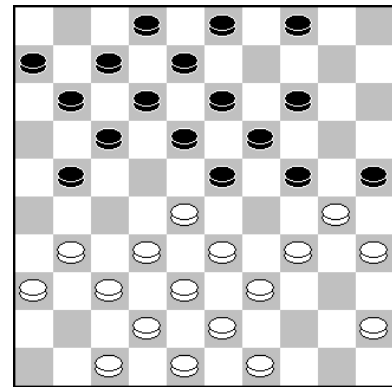

25. ..., 17-22?

Hier heb ik meer dan 25 minuten zitten rekenen met name op 13-18, 17-21 en 17-22. Ik koos voor de ruil, waarna wit gedwongen spel heeft. Een kostbare fout, want gewonnen is hier: 25...13-18! 26.37-31

(Op 26.49-44 17-21. 27.37-31 8-13. 28.31-26 21-27. 29. 32x21 23x32. 30.38x27 18-22. 31.27x18 16x27. 32.48-42 12x23. 33.34-29 23x34. 34.33-28 13-18. 35.39-33 34-39 36.43x34 18-23. 37.28-22 27x18. uit!)

26...18-22. 27.31-27 22x31. 28.36x27 9-13. 29.27-22, 16-21. 30.22x11 7x16. 31.34-29 23x34. 32.28-22 12-18.

33.32-27 21x32. 34.38x27 2-7. 35.27-21 18x27. 36. 21x32 13-18. 37.48-42 16-21. wint!

De stand is weer in evenwicht en met deze probeerde ik te verhinderen dat wit 30.39-33, 12-17. 31.34-29?? kon ruilen, maar meteen nadat ik gezet had zag ik de volle maanslag al door de bomen. Er bleef na de slagzet niets meer over op het bord en het was potremise. Beter had ik hier kunnen verder gaan met:

29...14-20. 30.39-33 10-15. 31.34-29 25x34. 32.29x40, 8-12. 33.43-39 20-25. 34.39-34 12-17. 35.34-30 25x34. 36.40x20 15x24. met remise.

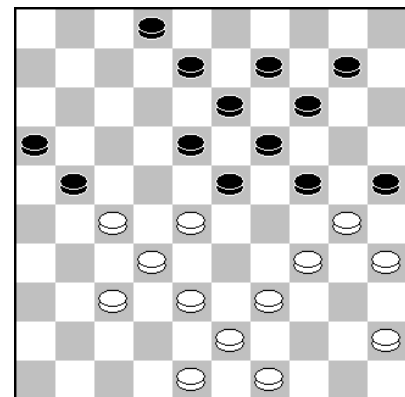

29. ..., 8-12?

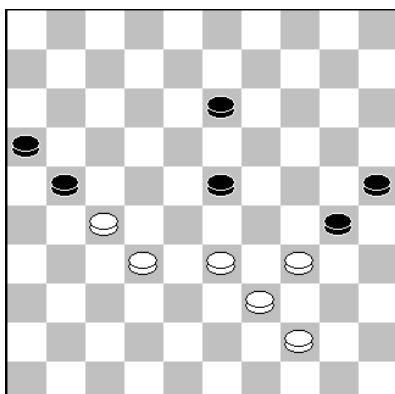

44.33-29?? In deze remisestand beginnen beide spelers gigantisch te knoeien. Immers: 27-22, 44-40 en 33-28 lopen snel remise.

44...13-18?? Een paar zetten hiervoor had ik nog berekend dat deze stand voor mij wint en nu het zo ver is speel ik niet de winnende zet: 23-28! 45.32x23 21x32. 46.44-40 32-37. 47.40-35, 37-41. 48.35x24 41-46. enz.

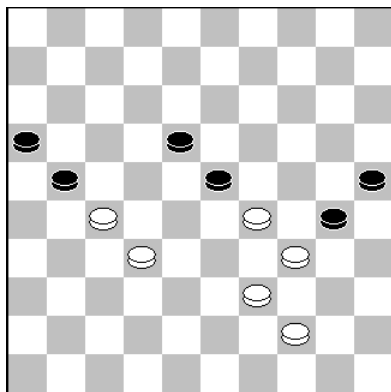

45.32-28??

Weer greep Frans mis. Remise geeft:

45.44-40 30-3. 5 46.39-33 35x44. 47.34-30. enz.

23x32. 46.27x38 21-27. 47.44-40 30-35. 48.38-33 35x44 49.39x50 27-31?? Weer sloeg ik niet toe en liet de partij remise lopen. Winnend is:

49...27-32! 50.29-24 32-37. 51.24-19 37-41. 52.33-28 (op 19-14 komt 41-47!) 52. ..., 41-46. 53.28-22 18x27. 54.19-13 27-31. 55.13-8 31-37. 56.8-2, 37-42. 57.2-7 46-19. 58.7-2 19-35. 59.2-7 35-2. 60.7-18 42-48. 61.34-29 48-42. 62.29-23 42-37. met overmacht.

De stand is nu als volgt:

Pl	Hoofdklasse	1	2	3	4	5	6	7	8	9	10	11	We	Pu	Bp
1	De Waarddamers		9	11	15	13	11	17	6	10	76
2	Heijmans Excelsior	11		13	17	12	4	8	53
3	Samen Sterk	9	10	14	9	15	18	..	6	7	75
4	O2O	9	9	12	10	12	11	6	7	63
5	Ijmuiden	9	..	11	..		9	8	14	12	6	6	63
6	SNA	10	11	11		..	9	4	5	41
7	CEMA/De Vaste Zet	..	7	6	11	12	4	4	36
8	Ons Genoegen Utrecht	5	..	11	8	6	11	..		9	6	4	50
9	DIOS/Eureka	7	..	5	10	8	11		5	3	41
10	WSDV 2	9	3	2	8		11	5	2	33
11	RDC Rijnsburg	3	8	..	9	9		4	0	29

-	<u>De Waardd. CT</u>	-	<u>Samen Sterk 2</u>	<u>5</u>	-	<u>11</u>	-
1	Bert Baars	-	L.de Frankrijker	1	-	1	1
2	Bas Piepers	-	R.v.Diggele	1	-	1	4
3	Marijke Koers	-	Bram Doeves	2	-	0	2
4	Gozé van Pelt	-	Herk Vis	0	-	2	3
5	Bas Vink	-	A.v.Diggele	1	-	1	6
6	Simon Rompa	-	Hans Stolwijk	0	-	2	5
7	Arjen Verboon	-	Wim Zwinkels	0	-	2	8
8	Ezra Reinders	-	Dick de Jong	0	-	2	7

Gaan we verder met de 2^e klasse D, waarin De Waarddamers 3 en De Waarddamers DEZ CT uitkomen. Hiernaast en op de volgende pagina de uitslagen. Daarna volgen de partijen en fragmenten van het combinatie-team onder leiding van Simon.

-	De Waardd. 3	-	Alblasserdam 6	=	10	-	Zenderstad	=	DES 4	12	=	4	
1	Mari Dame	-	Aat Verhaar	1	-	1	5	Bert Habets	-	J.de Haas	2	-	0
2	A.v.Genderen	-	Rien Visser	2	-	0	8	Ed Kok	-	A.v.Harn	2	-	0
3	J. Brand	-	R.Korteland	0	-	2	2	Piet Schep	-	C.v.den Bosch	1	-	1
4	Lucas Flier	-	Teus Stam	0	-	2	1	B.v.der Linden	-	Gerrit Alink	1	-	1
5	B.v.Soest	-	M.v.der Most	2	-	0	7	P.v.der Tol	-	A.v.Steenbergen	1	-	1
6	J. Roest	-	Y.v.der Most	0	-	2	6	J. Scheper	-	Frans Lamers	2	-	0
7	Onbekend	-	D.Jongeneel	1	-	1	4	H.Verhoeven	-	L.Cysouw	1	-	1
8	R.Baartman	-	W.IJsselstein	0	-	2	3	T.v.Londen	-	J.v.Lokhorst	2	-	0
-	C. C. R. 2	=	DEZ Reeuwijk 10	=	6	-	Gooi&Eemland	=	NDV	9	=	7	
1	A.Keijzer	-	Kariem Droog	1	-	1	8	M.v.Dijk	-	J.Kwakernaak	2	-	0
2	E.Fuzzally	-	Frans Boot	0	-	2	7	L. Bolks	-	E. Buijserd	1	-	1
3	R.Gobardhan	-	H.de Knikker	1	-	1	4	H. Loots	-	Jan Alting	0	-	2
4	M.Mangroe	-	M.de Bruin	2	-	0	6	J.Kasangaki	-	A.Janssen	1	-	1
5	H.Bisambhar	-	S.v.der Meer	0	-	2	5	Levi Duijst	-	Wim t Lam	2	-	0
6	E. Bottse	-	Laurent Glas	2	-	0	1	L.Korlaar	-	P.Verkaik	1	-	1
7	N. Ghoerai	-	P.Richardson	2	-	0	2	K.de Graaf	-	Bert Kooij	0	-	2
8	E.Birjmo hun	-	J.v.Velthoven	2	-	0	3	P.de Graaf	-	A.de Gans	2	-	0

Bert Baars		-	Louis de Frankrijker		1 - 1	27-11-2021	1.10/0.44	
1.32-28	17-21		12.50-44	4-10	23.29x20	15x24	34.41-37	21-26
2.37-32	19-23		13.35-30	17-22	24.30x19	14x23	35.39-34	6-11
3.28x19	14x23		14.40-35	23-29	25.42-38	10-14	36.34-29	11-16
4.41-37	10-14		15.33x24	22-28	26.47-41	21-27	37.38-32	17-22
5.34-30	14-19		16.32x23	18x20	27.31x22	18x27	38.28x17	12x21
6.30-25	21-26		17.39-33	12-18	28.32x21	26x17	39.43-38	21-27
7.25x14	19x10		18.44-39	7-12	29.37-32	5-10	40.32x21	16x27
8.35-30	10-14		19.45-40	11-17	30.41-37	12-18	41.38-32	27x38
9.40-35	11-17		20.40-34	17-21	31.46-41	7-12	42.33x42	18-23
10.44-40	7-11		21.34-29	2- 7	32.32-28	23x32	43.29x18	13x22
11.30-25	1- 7		22.38-32	20-24	33.37x28	16-21	44.37-31	26x37
							45.42x31	

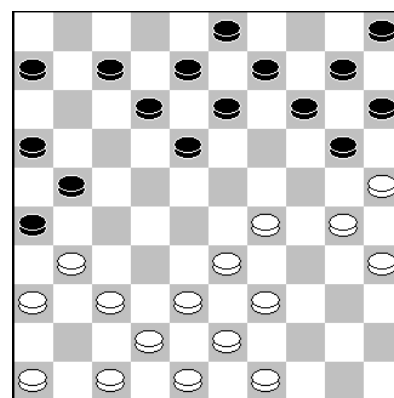

22.38-32.

Een perfecte partij zonder opmerkingen van Kingsrow.

Het enige dat ik kan toevoegen is dat de zet 22.47-41 mogelijk iets sterker is dan **22.38-32.**

Robert van Diggele - Bas Piepers 1-1 27-11-2021 0.07/1.01

1.32-28 19-23	12.39x30 18-23	23.42-37 6-11	<u>35.40-35 16-21</u>
2.28x19 14x23	13.44-39 12-18	24.47-42 11-17	36.27x16 24-30
3.37-32 10-14	14.39-34 1- 7	25.49-44 20-24	37.35x24 23-28
4.41-37 5-10	15.34-29 23x34	26.44-40 14-20	38.32x23 18x40
5.34-29 23x34	16.30x39 7-12	27.25x14 9x20	<u>39.31-26</u> 40-44
6.39x30 14-19	17.39-34 18-23	28.30-25 4- 9	40.26-21 17x26
7.30-25 10-14	18.34-30 12-18	29.25x14 9x20	<u>41.16-11</u> 44-49
8.44-39 18-23	19.33-28 2- 7	<u>30.46-41 20-25</u>	42.11- 6 49x16
9.50-44 12-18	20.31-27 7-12	<u>31.40-34 24-30</u>	<u>43. 6- 1 22-27</u>
10.40-34 7-12	21.37-31 17-22	32.35x24 19x39	44. 1x31 3- 9
11.34-29 23x34	22.28x17 11x22	33.43x34 15-20	45.24-19 13x24
		<u>34.45-40</u> 20-24	46.31x 4

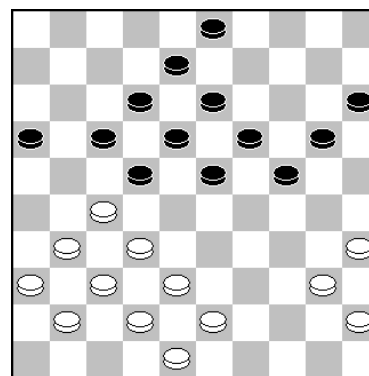

30. ..., 20-25.

Tot hier hielden de spelers elkaar goed in evenwicht.

Bas had hier zijn minieme voordeel kunnen behouden met:

30...24-30. 31.35x24 20x29. 32.31-26 22x31. 33.36x27 17-21. 34.26x17 12x21. 35.43-39, 15-20. 36.48-43 19-24. 37.39-33 29-34. 38.40x29 23x34. 39.43-39 34x43. 40.38x49 20-25. en wits lange vleugel staat niet mooi.

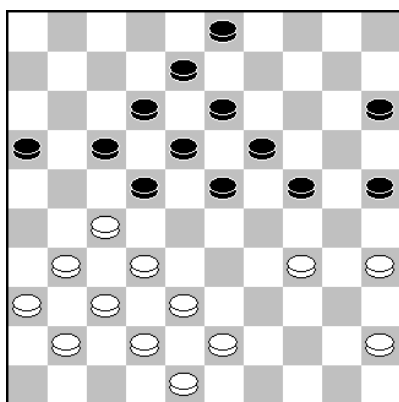

Stand na 31.40-34?

Maar vanaf hier gaat er van alles mis in deze partij. Waarom niet rustig verder met:

31.31-26 22x31. 32.36x27 17-21. 33.26x17 12x21. 34. 38-33 24-30. 35.35x24 19x30. 36.32-28 21x32. 37.28x19 , 13x24. 38.37x28. en de stand is in evenwicht!

24-30. 32.35x24 19x39. 33.43x34 15-20. 34.45-40??

Mocht Robert nog niet verloren staan, dan staat hij het nu wel. Verplicht was:

34.34-29 23x34. 35.32-28 22x33. 36.38x40 25-30. 37.40-35 30-34. 38.42-38 20-24. en het ziet er goed uit voor Bas.

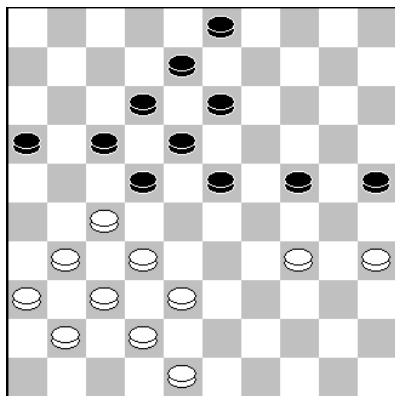

35. ..., 16-21?

Dit is een kansrijk plan, maar nog lang geen winst. Zeker winnend is

35...13-19! (ook 3-9 wint). 36.38-33 8-13. 37.33-29, 24x33. 38.32-28 23x21. 39.31-27 21x32. 40.37x39. enz.

36.27x16 24-30. 37.35x24 23-28. 38.32x23 18x40. 39.31-26? Goed is:

39.38-33 40-45. 40.37-32 12-18. 41.42-38 8-12. 42.48-43 13-19. 43.24x13 18x9. 44.32-28 12-18. 45.43-39 45-50. 46.31-27 22x31. 47.36x27. met remise.

41.16-11?

Verliest zeker. Wit moet eerst:

41.48-43 44-50 spelen en dan pas 42.16-11 22-27.
43.11-6 13-18. 44.6-1 50-6. 45.38-33 6x48. 46.42-38, 48x31. 47.38-32 27x38. 48.36x27 26-31. 49.27x36

en zwart heeft nog lang de buit niet binnen.

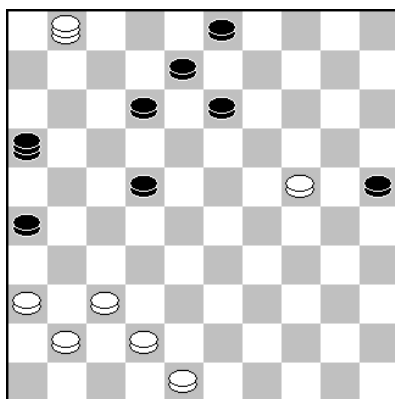
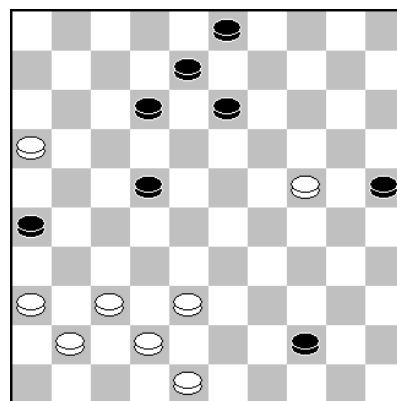

43...22-27??

Juist nu Bas de winst voor het uitkiezen heeft (6 mogelijkheden) geeft hij de winst uit handen en liep de partij remise. De simpelste is hier:

43...16-27! 44.1x4 8-13. 45.4x18 22x13. Maar ook:

43...22-28. 44.1x4 16-27. 45.4x31 28-32. 46.37x28, 26x46. 47.28-22. enz.

Hans Stolwijk	-	Simon Rompa	2 - 0	27-11-2021	0.13/0.27	
1.34-30		20-25	13.37-31	26x37	25.37-31 26x37	37.17x 8 3x12
2.32-28		25x34	14.42x31	5-10	26.42x31 18-23	38.16-11 12-17
3.39x30		18-23	15.46-41	10-15	27.29x18 12x23	39.11x22 2- 7
4.37-32		12-18	16.41-37	11-17	28.31-26 8-12	40.30-24 19x30
5.41-37		7-12	17.27-22	18x27	29.27-21 16x27	41.35x33 7-12
6.44-39		15-20	18.31x11	6x17	30.32x21 23x32	42.43-38 9-14
7.30-25		20-24	19.36-31	17-21	31.38x27 24-29	43.38-32 14-19
8.40-34		1- 7	20.31-27	13-18	32.33x24 20x29	44.49-44 19-24
9.34-30		10-15	21.39-34	9-13	33.27-22 19-23	45.44-40 13-19
10.50-44		15-20	22.34-29	23x34	34.21-16 14-19	46.48-43 15-20
11.44-40		17-21	23.40x29	4- 9	35.22-17 12x21	47.25x14 19x10
12.31-27		21-26	24.47-42	21-26	36.26x17 7-12	48.40-34 10-14
						49.22-18

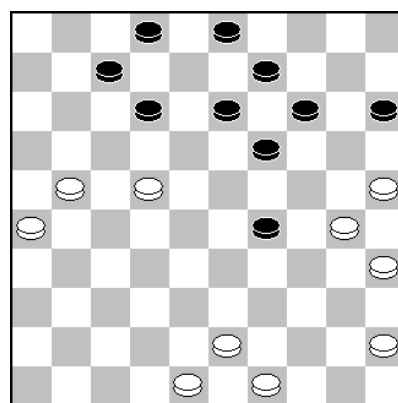

33. ..., 19-23??

Juist nu Simon alle problemen van de opening(lees: de zet 10.15-20) had opgelost, zag hij hier niet dat zijn korte vleugel werd aangevallen. Goed is:

33...2-8!! 34.22-17 13-18. 35.43-38 19-23. 36.38-32 29-33. 37.45-40 14-19. 38.30-24 19x30 39.25x34 9-14. 40.34-30 15-20. 41.30-25 20-24. 42.48-42 en het loopt remise. Bijvoorbeeld: 14-20. 43.25x14 24-30. 44.35x24 23-28. 45.32x23 18x9. enz.

34.21-16 14-19. Een iets betere verdediging is:

34...14-20. 35.25x14 9x20. 36.49-44 13-19. 37.22-17 12x21. 38.26x17 29-33 39. .30-25 2-8. 40.25x14 19x10. maar na 41.43-39! 33-38. 42.39-33 38x29. 43.17-11. gaat wit winnen!

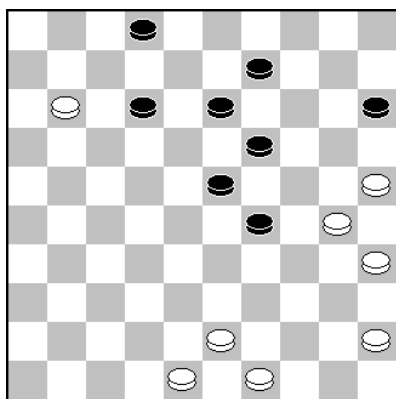

38. ..., 12-17?

Hierna is het zeker verloren. Simon moet het proberen met:

38...9-14. 39.11-6 12-18. 40.43-38 2-7. 41.38-32! 18-22 42.45-40 13-18. 43.48-42 22-28. 44.42-37 28-33. 45. 37-31. en wit wint

<u>Marijke Koers</u>	-	<u>Abram Doves</u>	<u>2 - 0</u>	<u>27-11-2021</u>	<u>0.42/1.01</u>
1.34-29 19-23		12.49-43 10-15	23.25x14 30x39		34.33-29 24x33
2.40-34 14-19		13.31-26 20-24	24.43x34 19x10		35.38x29 11-17
3.44-40 10-14		14.26x17 12x21	25.28x19 13x24		36.32-28 12-18
4.50-44 17-21		15.36-31 21-26	26.34-30 4-9		37.29-24 19-23
5.29-24 20x29		16.34-30 7-12	<u>27.30x19 9-13</u>		38.28x19 10-14
6.33x24 19x30		17.32-28 23x32	28.40-34 13x24		39.19x10 15x4
7.34x25 13-19		18.37x28 26x37	29.34-30 3-9		40.24-19 17-22
8.39-33 8-13		19.41x32 18-23	<u>30.30x19 9-13</u>		41.30-24 6-11
9.44-39 2-8		20.39-34 14-20	31.45-40 13x24		42.24-20 11-17
10.39-34 5-10		<u>21.25x14 9x20</u>	32.40-34 8-13		43.19-14
11.43-39 15-20		<u>22.30-25 24-30</u>	33.34-30 13-19		

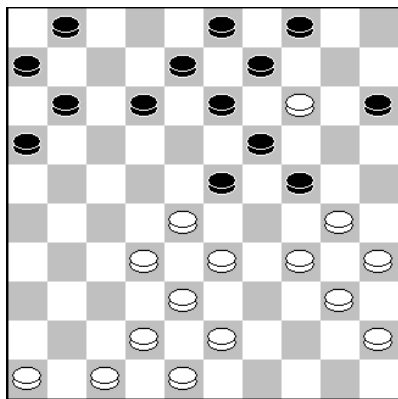

21. ... 9x20?

Na deze ruil naar voren krijgt Marijke groot voordeel en goede winstkansen. Zwart had hier moeten kiezen voor:

21...19x10! 22.28x19 13-18. 23.34-29 24x13.
en wit heeft slechts miniem voordeel.

22.30-25 24-30? Paniek?

Gedwongen lijkt: 22...4-9. 23.25x14 9x20. 24.34-30, 24-29. 25.33x24 20x29. 26.43-39. en zwart kan het materieel nog gelijk houden met: 26. ..., 1-7. 27.39-33, 16-21. 28.33x24 21-27. 29.32x21 23x43. 30.48x39, 11-16. 31.21-17 12x21. 32.40-34 7-12. 33.30-25 19x30. 34.35x24 12-18. en of het echt wint, is nog maar de vraag.

27. ... 9-13. Zwart moet zijn compensatie zoeken in:

27...15-20. 28.40-34 20-25. 29.34-29 11-17. 30.45-40, 9-13. 31.29-24 12-18. 32.40-34. en de stand is niet echt overzichtelijk. Er kan volgen:

6-11. 33.46-41 16-21. 34.33-29 17-22. 35.38-33 21-26. 36.41-37 11-16. 37.32-28 16-21. 38.28x17 21x12. 39. 33-28 12-17. 40.28-23 25-30. 41.23x21 30x39. 42.35-30 26x17. 43.19-14 10x19. 44.30-25 19x30. 45.25x43. Uit.

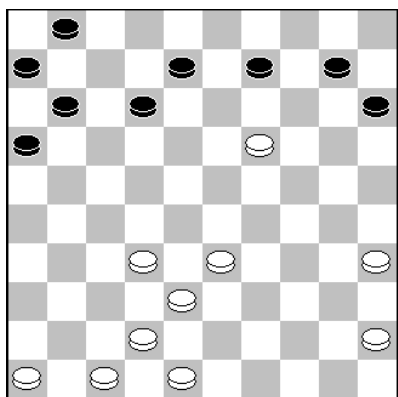
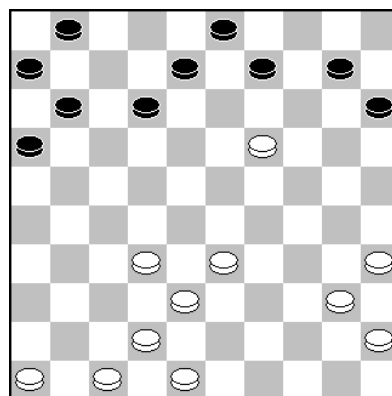

30. ... 9-13. Ook verloren is:

30...15-20. 31.45-40 20-25. 32.33-29 11-17. 33.32-28, 9-13. 34.29-24 12-18. 35.38-33 1-7.
(Op 35...18-23 wint: 36.40-34! 23x32. 37.34-30 25x34. 38.42-38 32x43. 39.48x30. enz.)

36.33-29 18-22 (geen 25-30?? wegens 29-23!)
37.40-34 22x33. 38.29x38. enz.

Herk Vis	-	Gozé van Pelt	2 - 0	27-11-2021	0.58/0.20
1.34-29 20-24		11.34-29 2- 7	21.46-41 7-11		31.40x18 13x44
2.29x20 15x24		12.29x20 15x24	22.41-36 1- 7		32.43-39 44x33
3.32-28 17-21		13.40-34 18-23	23.49-44 9-14		33.38x29 19-24
4.31-26 10-15		14.34-29 23x34	24.27-22 3- 9		34.29x20 15x24
5.26x17 12x21		15.39x30 12-18	25.45-40 24-29		35.48-43 7-12
6.37-32 5-10		16.36-31 18-23	26.33x24 20x29		36.43-39 12-18
7.40-34 21-26		17.44-39 10-15	27.39-33 14-20		37.42-38 11-17
8.45-40 7-12		18.30-25 14-20	28.33x24 20x29		38.31-27 17-21
9.50-45 11-17		19.25x14 9x20	29.44-39 21-27		39.37-31 26x28
10.41-37 17-21		20.31-27 4- 9	30.22x31 29-34		40.38-33 21x32
					41.33x 4

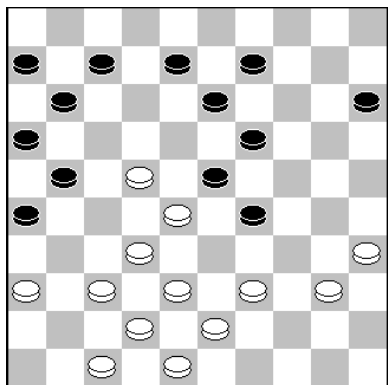

29. ..., 21-27??

Na wat mindere zetten van Gozé kreeg hij hier de kans om de stand weer geheel in evenwicht te brengen met: 29...29-34! 30.40x18 21-27. 31.22x31 13x44. 32.43-39, 44x33. 33.38x29 7-12. enz.

Hij dacht dat de partijzet slechts zetverwisseling was.

30.22x31?

Een na deze zet kwam het op zetverwisseling uit, maar wit kon winnen door: 30.32x21!! 23x41. 31.40-34 26x28. 32.34x1 28-32. 33. 38x27 41-46. met overmacht!

37. ..., 11-17?

Hier kiest Gozé voor een slecht plan. De stand is potremise na een zet als:

8-13. 38.31-27 13-19. 39.38-33 9-14. 40.39-34 14-20. 41.33-28 18-23. 42.47-42 11-17. 43.36-31 24-29. enz.

38.31-27! 17-21??

Gozé overzag de licht combinatie naar dam en verloor. Verplicht is:

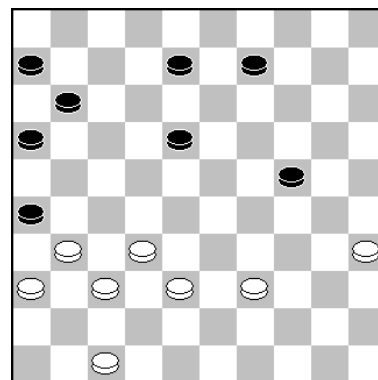

38...8-12. 39.38-33 9-14. 40.33-28 17-21. 41.47-42 14-20. 42.42-38 20-25. 43.28-22 18-23 44.22-18 23-28. 45.18x7 6-11. 46.32x23 21x34. 47.7-1 34-39. 48.1-6 26-31. 49.6x15 31x42 50.15x47 39-44. 51.23-19 44-50. 52.19-14 50-28! 53.14-9 16-21. 54.9-3 21-26. 55.3-12, 28-32. 56.12-34 32-46. en bij goed spel is de stand niet te winnen

Bas Vink	-	Arie van Diggele	1 - 1	27-11-2021	0.10/0.18
1.32-28 20-24		14.44-40 2- 7	26.43x34 17-21		39.38-32 14-20
2.37-32 17-21		15.49-44 7-12	27.31-26 9-13		40.43-38 11-17
3.31-26 11-17		16.34-29 23x34	28.26x17 12x21		41.31-26 8-12
4.41-37 18-23		17.40x20 15x24	29.37-31 1- 7		42.27-21 16x27
5.34-29 23x34		18.44-40 5-10	30.31-26 7-12		43.32x21 24-29
6.40x20 15x24		19.31-27 10-15	31.26x17 12x21		44.34x23 25-30
7.46-41 12-18		20.37-31 18-23	32.34-30 6-11		45.35x24 20x18
8.37-31 17-22		21.42-37 14-20	33.30x19 13x24		46.45-40 15-20
9.26x17 22x11		22.47-42 11-17	34.40-34 4- 9		47.40-34 20-24
10.41-37 18-23		23.39-34 24-29	35.36-31 21-26		48.38-33 3- 9
11.44-40 7-12		24.33x24 19x39	36.32-28 26x37		49.21-16 9-13
12.50-44 10-15		25.28x19 13x24	37.42x31 20-25		50.34-29 24-30
13.40-34 12-18			38.48-43 9-14		51.29-24 30x19

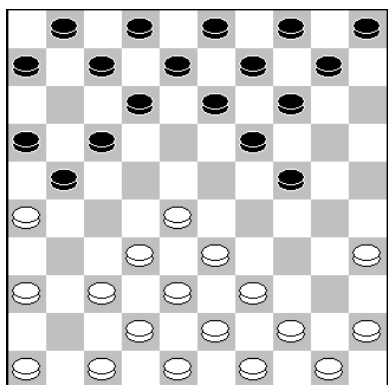

7.46-41.

Bas speelde weer een degelijke partij en maakte geen enkele fout. Na 11-17(?) had hij voordeel en dat had hij hier vast kunnen houden met: 7.28-23 19x28. 8. X, 6x17. Nu kan Arie zich niet meer bevrijden met de ruil 17-22.

Er kan volgen: 9.36-31 13-18. 10.46-41 8-13. 11.45-40, 10-15. 12.40-34 5-10. 13.34-30 14-19. 14.38-33 10-14. 15.42-38 18-22. 16.41-36 12-18. 17.48-42 14-20. 18. 30-25 9-14. 19.31-27 22x31. 20.36x27 4-9. 21.47-41. en wit blijft licht voordeel houden

Arjen Verboon	-	Wim Zwinkels	0 - 2	27-11-2021
1.32-28 19-23		12.38-32 11-17	23.26x17 11x22	34.32x21 26x17
2.28x19 14x23		13.43-38 6-11	24.28x17 12x21	35.38-32 3- 8
3.37-32 10-14		14.41-37 7-12	25.38-32 6-11	36.36-31 8-12
4.41-37 14-19		15.49-43 1- 6	26.44-40 11-16	37.32-27 17-21
5.34-29 23x34		16.36-31 2- 7	27.42-38 21-27	38.27x16 23-28
6.40x29 19-24		17.46-41 17-22	28.32x21 16x27	39.33x22 18x36
7.47-41 5-10		18.28x17 11x22	29.48-42 8-12	40.16-11 24x33
8.32-28 17-22		19.41-36 7-11	30.50-44 12-17	41.39x28 12-17
9.28x17 12x21		20.31-27 22x31	31.40-34 19-23	42.11x22 13-18
10.31-27 21x32		21.37x26 14-19	32.42-37 17-21	43.22x13 9x18
11.37x28 10-14		22.32-28 16-21	33.37-32 21-26	44.43-38 36-41
				45.38-32 41-46

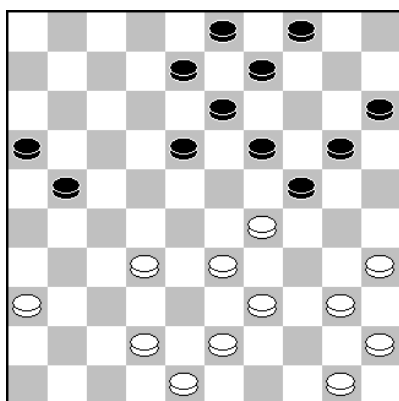

27.42-38?

De vorige zet van Arjen was al niet de beste, maar deze is echt fout. Goed speelbaar is:

27.42-37 8-12. 28.50-44 12-17. 29.40-34 21-26.
(op 29...19-23. volgt: 30.37-31 13-19. 31.31-26.
en wit heeft tempi zat, zodat zwart vroeg of laat 20-25
moet ruilen met gelijk spel.)

30.32-28 20-25. 31.29x20. en zwart heeft miniem
voordeel.

Nadat zwart een aantal mindere zetten produceerde kwam Arjen terug in de partij en lag remise binnen handbereik. Maar hier greep Arjen mis en verloor als nog de partij. Remise geeft:

45.44-39! 4-9. 46.38-32 18-23. 47.28x19 41-46. 48.
32-27 46x14. 49.27-22 (weer de enige juiste zet!)

9-13. 50.22-17 20-24. 51.35-30 24x35. 52.17-11 13-19.
53.11-7 14-20. 54.34-30 35x24. enz.

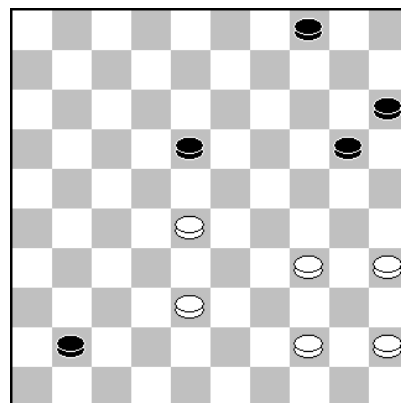

45.38-32??

Dick de Jong	-	Ezra Reinders	2 - 0	27-11-2021	0.09/0.13
1.32-28 18-23		13.44-39 14-19	25.31-27 22x31	37.24-19 13x24	
2.34-29 23x32		14.33-28 10-14	26.36x27 17-22	38.29x 9 3x14	
3.37x28 12-18		15.39-33 5-10	27.27x18 13x22	39.48-43 18x29	
4.41-37 7-12		16.30-25 21-26	28.28x17 19x28	40.33x24 6-11	
5.37-32 1- 7		17.43-39 11-17	29.32x23 12x21	41.24-20 14-19	
6.46-41 19-23		18.40-34 7-11	30.35-30 8-13	42.20-15 19-24	
7.28x19 14x34		19.34-30 2- 7	31.33-29 11-17	43.40-35 17-22	
8.39x30 17-21		20.49-43 18-22	32.38-33 7-12	44.15-10 12-18	
9.41-37 20-25		21.30-24 19x30	33.30-24 20-25	45.10- 4 11-17	
10.44-39 25x34		22.25x34 14-19	34.39-34 13-18	46.34-29 24x33	
11.39x30 9-14		23.34-29 15-20	35.43-38 9-13	47.38x29 27-31	
12.50-44 4- 9		24.29-23 10-14	36.45-40 21-27	48.29-23 18x29	
				49. 4x36	

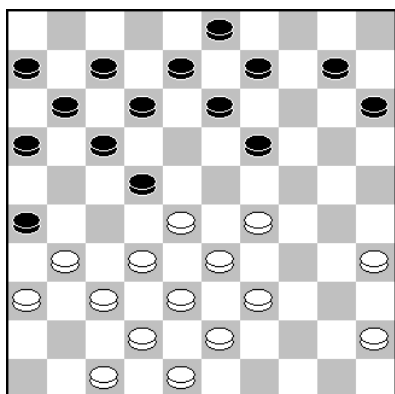

23...15-20(?)

Dit is een slechte zet van Ezra. Veel sterker is:

23...17-21! 24.28x17 11x22. 25.45-40 (Geen 32-28? wegens 19-23!). 21-27! 26.32x21 16x27. 27.40-34 15-20

28.34-30 10-15. 29.29-24 20x29. 30.33x24 12-18. 31. 39-33 18-23. 32.30-25 19x30. 33.25x34 23-28. 34.34-30 28x39. 35.43x34 6-11 en de stand is geheel in evenwicht!

34...13-18??

Deze zet verliest. Goed is:

34...12-18. 35.23x12 17x8. 36.24-20 6-11. 37.45-40, 11-17. 38.20-15 17-22. 39.29-24 14-19. 40.34-29 19x30

41.40-35 13-18. 42.35x24 9-14. 43.43-38 3-9. 44.38-32 21-27. 45.32x21 16x27. 46.48-43 8-12. 47.33-28 22x33 48.29x38 9-13. 49.43-39 27-31. en het loopt remise

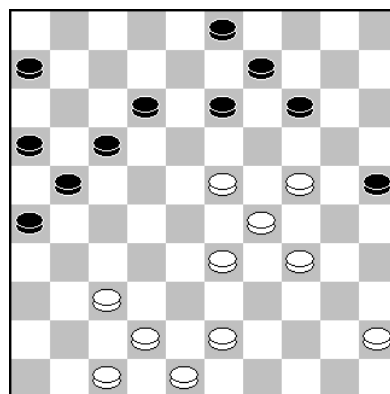













Stand 2^e klasse D:

Pl	2-D:	1	2	3	4	5	6	7	8	9	10	We	Pu	Bp
1	Alblasserdam		8	12	14	10	4	7	44
2	Zenderstad	8		..	11	8	..	12	..	4	6	39
3	NDV Nieuwland	7	11	11	9	..	4	6	38
4	Samen Sterk 2	..	5	..		9	11	..	12	4	6	37
5	Constant Charlois R'dam 2	4	7		..	10	12	4	4	33
6	Gooi & Eemland 2	2	..	9		4	..	9	..	4	4	24
7	DEZ Reeuwijk	..	8	5	..	6	12		4	3	31
8	De Waarddammers DEZ CT	5	5		6	13	4	2	29
9	DES Lunteren 4	..	4	7	7	..	10		..	4	2	28
10	De Waarddammers 3	6	4	4	3	..		4	0	17

Ook in de 1^e klasse B is er een wedstrijd niet gespeeld. Hier de uitslagen en stand 1-B:

-	De Waard.2	=	De Hofstad	9	=	7	-	Zaanstreek	=	Haarlemse	10	=	6	-
1	W.Verschoor	-	F.v.d.Velde	1	-	1	4	B. Graas	-	M. Deurloo	0	-	2	3
2	H. Meyer	-	H.Simons jr.	2	-	0	1	L.Savané	-	F.Elzenga	2	-	0	1
3	Ad de Hek	-	N. Muradin	1	-	1	3	Paul Teer	-	R.Janssen	2	-	0	2
4	H.J.v. Rees	-	Jack Mondt	0	-	2	8	D.Vermeulen	-	M.Kosters	1	-	1	5
5	J.Schakel	-	J. van Hal	1	-	1	2	P.v.der Lem	-	D.Siegers	2	-	0	6
6	F.Roedolph	-	D.v.Bommel	1	-	1	6	R.Holkamp	-	P.Schipper	1	-	1	7
7	M.v.Genderen	-	J.Veenstra	2	-	0	5	Joop Wind	-	F.Snijder	1	-	1	8
8	E. de Heer	-	G. Peroti	1	-	1	7	R. Groot	-	R.Vesciano	1	-	1	4
-	WSDV 3	=	V. S. T. 3	7	=	9	-	O2O 2	=	VAD	8	=	8	-
1	M. Gabbert	-	T.Burgerhout	0	-	2	8	P. Lohuis	-	P. de Heus	1	-	1	5
2	L. Gabbert	-	G.v.Mastricht	0	-	2	4	H. Kroes	-	H.Twijnstra	1	-	1	6
3	H.Kleinrensink	-	H.Lansbergen	1	-	1	1	W. Drost	-	R.v.Westerloo	2	-	0	1
4	A.v.Drumpt	-	Tiny Mous	1	-	1	6	H.Hebbink	-	K.Binnenkade	0	-	2	4
5	J. Linssen	-	P.Lansbergen	1	-	1	5	S.Parbhoe	-	Jos Eggen	1	-	1	3
6	G. Zijlema	-	R.v.den Bos	1	-	1	3	L.Ratniece	-	C.v.Westerloo	2	-	0	8
7	M. Feyt	-	R.Bolderheij	1	-	1	7	R. Bona	-	H.Vermeulen	1	-	1	7
8	N.Valkenburg	-	M. Broek	2	-	0	2	Bob Out	-	Arie Storm	0	-	2	2

PI	1-B:	1	2	3	4	5	6	7	8	9	10	11	We	Pu	Bp
1	 Den Haag		..	11	6	13	15	9	6	10	67
2	 Haarlemse Damclub	..		6	..	8	13	12	9	..	6	9	58
3	 Dam Comb. Zaanstreek	5	10		7	8	12	..	9	6	7	51
4	 Damlust Gouda 2	9		7	6	11	5	6	42
5	 VAD Amsterdam	..	8	..	9		8	7	12	..	6	6	51
6	 O2O 2	10	3	..	10	8		5	..	8	6	6	44
7	 Van Stigt Thans 3	3	4	..	5	9	10	..	6	6	40
8	 DES Lunteren 3	1	..	8		11	7	9	5	5	36
9	 Leids Damgenootschap	7	..	4	11	..	5		8	9	6	5	44
10	 De Waarddammers 2	..	7	4	..	6	9	8		9	6	5	43
11	 De Hofstad Dammers	7	8	..	7	7	7		6	3	46
12	 WSDV 3	3	6	..	7	9	..	7	6	6	2	38

De partij en fragmenten van Fred Roedolph volgen nog!

De Waarddammers 2 verslaan De Hofstad dammers

door Fred Roedolph

De wedstrijd tussen De Waarddammers 2 en de Hofstad Dammers was van groot belang tegen degradatie. Beide teams stonden gelijk. De Waarddammers hebben speciaal voor deze wedstrijd de opstelling iets aangepast. Met ons ex-lid Herman Meyer die weer in de buurt woont en via De Kroonschijf meespeelt met De Waarddammers. Ook werden Fred Roedolph die eigenlijk geplant stond voor De Waarddammers 1 en Wim Verschoor toegevoegd. Dit alles om te proberen de degradatie te ontlopen. Uiteindelijk lukte het om deze wedstrijd met 9-7 te winnen. Zelf speelde ik remise tegen Dion van Bommel, maar had zeker kansen zoals u hieronder kunt zien. Voor een uitgebreid verslag van deze wedstrijd verwijs ik u naar de website van DC Dordrecht.

Dion van Bommel	-	Fred Roedolph	1 - 1	27-11-2021	0.22/0.07	
1. 32-28 17-21	14.46-41	7-11	27.39-33	14-20	40.32x12 23x43	53.23x14 20x 9
2. 37-32 21-26	15.33-28	11-17	28.25x14	9x20	41.48x39	11-17 54.40-34 11-16
3. 41-37 20-25	16.39-33	17-21	29.33x24	20x29	42.12x21	16x18 55.39-33 9-14
4. 34-30 25x34	17.44-39	18-23	30.43-39	15-20	43.40-35	6-11 56.36-31 13-18
5. 39x30 11-17	18.41-36	2- 7	31.44-40	3- 9	44.35-30	20-25 57.31-27 14-19
6. 44-39 7-11	19.36-31	12-18	32.40-34	29x40	45.45-40	19-23 58.33-29 19-24
7. 50-44 1- 7	20.47-41	7-11	33.35x44	5-10	46.30-24	18-22 59.29x20 25x14
8. 30-25 19-24	21.41-36	15-20	34.39-34	10-15	47.37-32	22-27 60.34-29 14-19
9. 40-34 13-19	22.39-34	10-15	35.38-33	8-12	48.32x21	26x17 61.27-22 18x27
10. 34-30 9-13	23.34-29	23x34	36.44-40	13-18	49.24-19	23x14 62.29-23 19-24
11. 31-27 17-22	24.30x39	18-23	37.42-38	12-17	50.33-28	9-13 63.23-18 27-31
12. 28x17 11x31	25.49-44	24-29	38.27-22	18x27	51.34-29	14-19 64.18-13 31-36
13. 36x27 4- 9	26.33x24	20x29	39.31x22	21-27	52.29-23	15-20 65.13- 8

De opening in deze partij was zeker geen succes, ik probeerde iets van "Half-open Klassiek" maar dat kwam helemaal niet uit de verf. De computergrafiek gaf dan ook tussen de zet 8 t/m 29 licht voordeel voor wit aan. Nou moet ik zeggen dat ik daar niet echt warm of koud van wordt. Want zodra er een systeem op het bord verschijnt, heeft de computer daar vaak een heel andere kijk op, tenzij de meters echt uitslaan natuurlijk, maar dat was in deze partij niet het geval. Vandaar dat we de opening niet hoeven te behandelen. (Foto links is gemaakt door Shammie Kasnadi).

De partij bleef dus heel lang in evenwicht. Maar in dit dunne standje ging Dion van Bommel toch wat zetten spelen die ik niet begreep. Maar ondanks een slechte schijvenverdeling is er nog steeds niets aan de hand voor wit. Want als wit het nu vanuit de diagramstand als volgt aanpakt

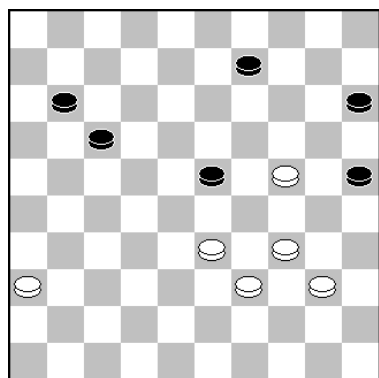

49.24-19?

49.33-29 23-28. 50.36-31 11-16. 51.24-19 28-32. 52.39-33 17-22. 53.29-23 16-2. 1 54.33-28 22x33. 55.23-18 33-38. 56.31-27 32-37. 57.27x16 dan lijkt het allemaal geruisloos naar remise te lopen. Maar hier vreesde mijn tegenstander toch dat zwart te snel zou doorlopen, immers 23-28 is een heuse dreiging, daardoor raakte hij in paniek en besloot hier te offeren met **49.24-19 23x14** Nu staat zwart plotseling gewonnen.

Er volgde nu **50.33-28** (zie volgend diagram)

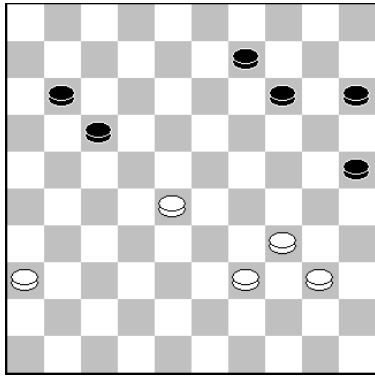

In deze stand speelde ik **50...9-13?** Kingsrow geeft hier al een 9.99 aan, dat wil zeggen dat hij hier de winst al heeft berekend. Flits 3.1 echter ziet een voordeel van 0.78 dat is nogal een verschil. Nu is het natuurlijk voor deze engines met database eindspel in hun tas, geen kunst. Maar achter het bord is dat een heel ander verhaal. Maar daarom is het niet minder interessant om te zien hoe die winst binnengehaald wordt door Kingsrow. Wel die gaat als volgt:

50...14-19!! 51.36-31 19-24 52.31-27 9-14 53.28-23 14-20

54.23-18 17-22. 55.18-13 22x31. 56.13-9 24-30! 57.9-4 31-37. 58.4-22.

(Pas hier ziet Flits 3.1 dat het uit is, om maar aan te geven dat ook dit programma het niet gemakkelijk naar winst schuift.) 58...37-41 59.22x6 30-35 60.6-11 (Want 60.6-33 gaat niet wegens 20-24!) 60...35x33 61.11x39 41-46 Zwart wint nu door overmacht. Als je het zo ziet is het allemaal even logisch, maar kennelijk is dat achter het bord toch moeilijk te vinden! Er volgde 51.34-29 14-19?! Ook hier is Kingsrow het absoluut niet mee eens. Maar ondanks een plusschijf ziet het programma hier ook geen sluitende winst. Maar als de volgende variant:

51...14-20 52.39-34 13-19 53.36-31 19-24 54.29-23 24-30 55.23-19 30x39 56.40-34 39x30 57.19-13 30-34 58.13-9 34-39 59.9-3 39-44 60.3x21 op het bord komt, is het voor Kingsrow wel duidelijk dat dit een overmacht winst is. Het programma geeft hier dan ook een score van 9.99. Terwijl Flits nog allerminst overtuigd is en zwart een score van 0.64 geeft. Dat geeft toch een indicatie dat het allemaal nog steeds lastig is om te berekenen.



(Foto Anton Kosior: Dion heeft hier net 2.37-32 gespeeld)

In deze stand ging Dion verder met **52.29-23?** Het luistert allemaal nauw dit soort standen, en een fout is gemakkelijk gemaakt. Hoe had wit het dan moeten doen? Volgens Kingsrow is de volgende variant remise:

52.36-31!! 19-24. 53.29x20, 15x24. 54.31-27 11-16. 55. 40-34 13-18. 56.39-33 24-30. 57.33-29 30x39. 58.28-23. hier is geen winst meer mogelijk want de 4 om 2 die

ontstaat na 58...17-21. 59.23x12 21x32. 60.29-24 39-43. 61.12-7 43-48. 62.7-1 48-31 63.1-7 32-38. 64.7-23. is remise. In de partij is het inmiddels weer zwart die gewonnen staat.

Er werd nu gespeeld: **52...15-20. 53.23x14 20x9. 54.40-34 11-16 . 55.39-33.**

Tot dusver gaat het allemaal nog goed, we zijn nu in de diagram aangekomen die op de volgende pagina staat. In deze stand verspeelde ik definitief de winst door **55...9-14?**

Na deze zet is het remise, er volgde nu dus na 55...9-14? (Zie partijverloop).



Foto: Shammie Kasnadi

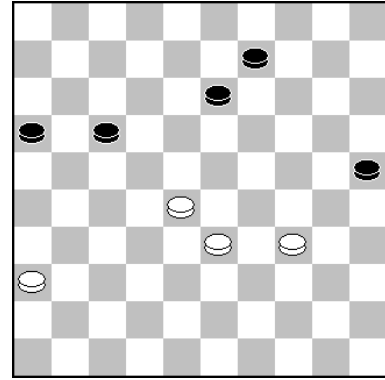



55. ..., 9-14?

Hoe had ik dan wel de winst binnen moeten halen?
Kingsrow geef het antwoord, dit keer moet het wel logischer zijn want ook Flits komt nu wel met dezelfde winstvariant:

55...13-19!! En nu is het wel gewonnen. Als wit nu net als in de partij verder gaat met 56.36-31 dan volgt: 56...16-21! 57.33-29 19-24. 58.29x20 25x14. 58.34-29, 9-13. 59.29-23 14-20. 60.31-27 21x32. 61.28x37 20-25. 62.37-32 25-30. 63.32-28 30-35 en wit komt nergens meer, het lijkt allemaal zo soepel en logisch.



Krommedijk 51
3312 CD Dordrecht
www.harryskapsalon.nl

 **Heren** T 078 - 614 26 88
 **Dames** T 078 - 647 27 37

Vervolg DAMKAMPIOENSCHAP VAN DORDRECHT 2021

door AK.

Anton Kosior	-	Hamada Mandu	2 - 0	02-11-2021	0.17/0.24
1.33-28 17-22		14.32-28 23x32	27.47-42	3- 8	40.26-21 16x27
2.28x17 12x21		15.38x27 19-23	28.33-29 24x33		41.40-34 39x30
3.31-26 7-12		16.33-29 24x33	29.38x29 19-23		42.35x 2 27-32
4.26x17 11x22		17.39x19 13x24	30.44-40 23x34		43.38x18 11-16
5.36-31 1- 7		18.40-34 2- 7	31.39x30 13-19		44. 2x11 16x 7
6.31-26 19-23		19.34-30 9-13	32.40-34 20-24		45.31-27 20-24
7.39-33 7-11		20.30x19 13x24	33.43-39 24-29		46.27-22 24-29
8.44-39 14-19		21.44-39 10-15	34.34x23 18x29		47.22-17 29-33
9.50-44 10-14		22.42-38 4- 9	35.27x18 12x23		48.17-12 7-11
10.34-30 5-10		23.38-33 9-13	36.42-38 23-28		49.12- 8 33-39
11.30-25 20-24		24.43-38 6-11	37.45-40 17-22		50. 8- 2 11-16
12.41-36 11-17		25.48-43 13-19	38.30-24 29x20		51.18-13 39-44
13.37-31 15-20		26.49-44 8-13	39.39-33 28x39		52.13- 9 14x 3
					53.25-20



Foto: Fred Roedolph

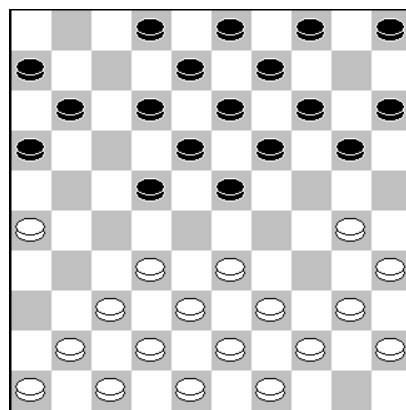

10. ..., 5-10.

Deze "onschuldige opbouwzet" geeft wit licht voordeel.

De lange vleugel van zwart kan zich niet meer zo soepel ontwikkelen. Beter is hier: 10...20-25. 11.41-36 25x34. 12.40x29 23x34. 13.39x30 19-23. enz.

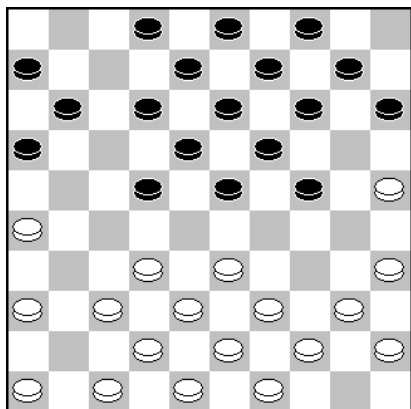

Stand na **12.41-36.**

Ook in aanmerking kwam hier: 12. 32-28.

12. ..., 11-17.

Het sterkst voor zwart is hier het gewaagde:

12...23-28. 13.32x23 19x28. Er kan volgen: 14.46-41, 14-19. 15.36-31 10-14. 16.41-36 11-17. 17.40-34 17-21 en zwart kan altijd afhaken met: 18.26x17 22x11. 19.33x22 18x27. 20.31x22 24-29. 21.34x23 19x17. en de stand is in evenwicht.

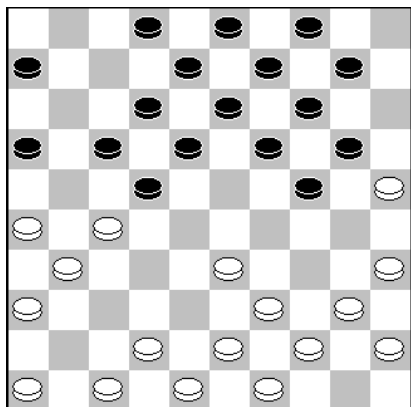

15. ...19-23?

Dit was een slechte zet van Hamada. Er is nog niets aan de hand als zwart rustig verder gaat met 15...10-15!
Er kan volgen:

16.46-41 24-29. 17.33x24 20x29. 18.42-38 19-23.
19.35-30 13-19 (2-7 of 14-19 kunnen hier ook)

20.39-33 8-13. 21.33x24 14-20. 22.25x14 9x29. 23.
30-25 23-28. 24.44-39 28-33. 25.39x28 22x42. 26.
47x38 2-8. en de stand is gelijkwaardig.

19.34-30.

Voor mij een logische zet. Eerlijk gezegd dacht ik hier al gewonnen te staan. Maar Hamada toonde zich zeer vindig. Dat bleek al uit zijn laatste zet(2-7) en later ook in de partij. Overigens is hier nog sterker: 19.46-41! want na: 24-29. 20.34x23 18x29. 21.27x18 12x23. volgt: 22.35-30! 29-33. 23.43-38 7-11 (wat anders?) met schijfwinst. Maar zwart hoeft niet te ruilen en kan het beste verder gaan met: 19. ..., 6-11. 24.38x18. enz.

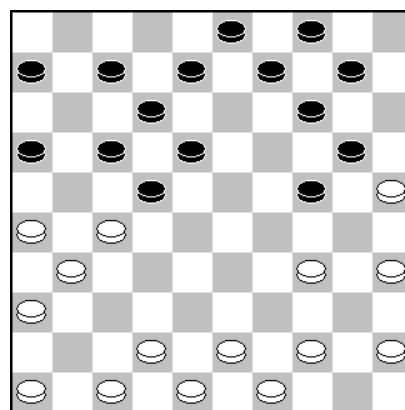

Stand na **18. ... 2-7.**

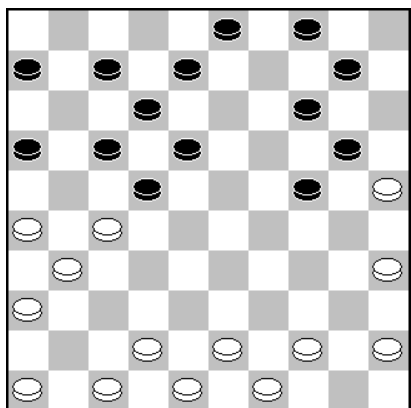

21.44-39.

Dat de scherpte minder werd is hier al zichtbaar, want sterker is:
21.42-38 8-13. 22.38-33 6-11. 23.43-39 3-8. 24.47-42, 10-15. 25.42-38 24-29. 26.33x24 20x29. 27.44-40 14-19 en het lijkt een kwestie van tijd voordat zwart een schijf moet offeren.

21...10-15. **22.42-38 4-9.** Sterker is hier:
22...8-13! 23.38-33 24-29. 24.33x24 20x29. 25.43-38. en zwart heeft nog veel verdediging.

25.48-43. Sterker is:

25.49-44 24-29. 26.33x24 20x29. 27.45-40! 3-9.
(op 27...13-19?? 28.26-21 17x37. 29.39-33 22x31. 30.
33x2 met winst)

28.35-30 en zwart moet een schijf geven.
28. ..., 16-21. 29.27x16 22-27. 30.31x22 17x28.
met licht compensatie voor zwart.

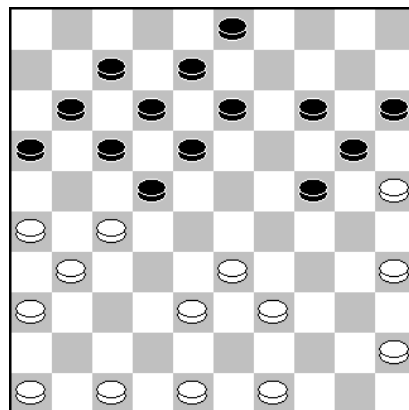

27. ..., 3-8? Deze zet had Hamada fataal kunnen zijn.

Goed is: 27...3-9! 28.46-41 24-29. 29.33x24 20x29. 30.44-40 (geen 39-33??) 19-24. 31.41-37 13-19. 32. 40-34 29x40. 33.45x34 9-13. 34.34-30 24-29. 35.37-32 19-23. 36. 42-37 29-34. 37.39-33.

(op 37.30-24 34-40. 38.35x44 14-20. 39.25x14 23-28. 40.32x23 18x9. 41.27x18 12x23 met remise.) 37...15-20. 38.30x39 20-24. 39.27-21 16x27. 40.32x21 met remise.

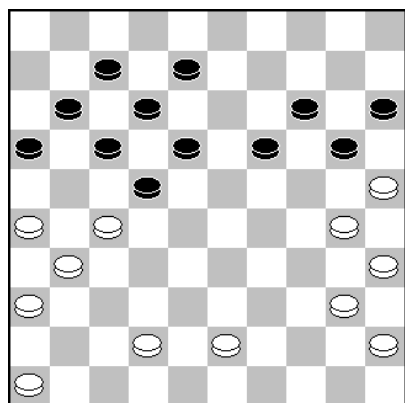
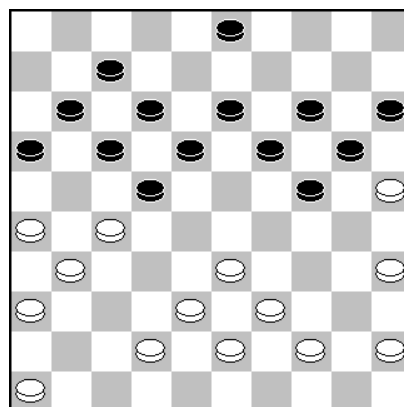

32.40-34?

Onbegrijpelijk dat k deze zet speelde. Ik keurde hem al meteen af en berekende vervolgens een aantal andere varianten en speelde toch prompt deze zet. Nu kwam Hamada probleemloos vrij. Zeer kansrijk is:

32.43-39.**A.** 19-23. 33.39-33 14-19 (33...8-13. 34.40-34 14-19. 35.25x14 19x10. komt op hetzelfde neer.)

34.25x14 19x10. 35.40-34.**B.** 10-14. 36.33-29 8-13. 37. 30-25 13-19. 38.35-30.

(Ook 38.34-30 23x34. 39.30x39 15-20. 40.46-41 20-24. 41.45-40 24-29. 42.40-34 29x40. 43.35x44 19-23. 44. 44-40 14-19. 45.41-37 19-24. 46.40-35 23-29. 47.39-34 29x40. 48.35x44 wint een schijf, maar niet de partij!)

38...14-20. 39.25x14 19x10. 40.30-25 10-14. 41.46-41 15-20. 42.34-30 23x34. 43.30x39, 20-24. 44.41-37 14-19. 45.45-40 19-23. 46.40-35 23-29. 47.39-34 29x40. 48.35x44 16-21! 49.27x16. en zwart heeft voldoende compensatie voor remise.

Op **.A.33.42-38** kan volgen: 8-13. 34.40-34 14-19 (na 34...13-19. 35.45-40 20-24. 36.39-33, 15-20. 37.46-41 23-29. 38.34x23 19x39. 39.30x10 22-28. 40.25x14 28-33. 41.38x29 18-22 42.27x18 12x45. ontstaat er een gigantisch eindspel, waarin het nog alle kanten op kan.)

35.25x14 19x10. 36.30-24! 10-14. 37.46-41 en weer komen zwarts remisekansen van het offer 16-21. Want na: 23-28. 38.38-33 14-20. 39.33-29 28-33. 40.29x38 20x40. 41.35x44 13-19. 42.45-40 19-24. 43.40-35 15-20. 44.38-33 en er ontstaan onduidelijke eindspelen. Bijvoorbeeld:

20-25. 45.44-40 25-30. 46.40-34 24-29. 47.33x24. (ook 47.34x25 29x38. 48.41-37 16-21. 49.27x16 18-23. 50.37-32 38x27. 51.25-20. is totaal onduidelijk wat de uitkomst wordt.)

47...30x19. 48.39-33 16-21. 49.27x16 18-23. 50.41-37 19-24. 51.34-30 24-29. 52.33x24, 23-29. 53.24x33 22-27. 54.31x22 17x39. 55.30-24 39-44. 56.24-19 44-50. 57.19-14 50-28. 58.14-9 28x46. 59.9-3 11-17. 60.3-20 46-28. 61.35-30. Met een onduidelijk eindspel.

Op **.B.35.30-25** 8-13. 36.35-30 10-14 (36...16-21. 37.27x16) 37.33-29 23x34. 38.30x39 15-20 39.40-35 20-24. 40.45-40 13-19. 41.42-38 24-29. 42.40-34 29x40. 43.35x44 19-24 (19-23? verliest) 44.38-33 14-19. 45.46-41 19-23? (Remise geeft hier 16-21! en 8-23! enz.) 46.41-37 23-28. 47.33-29! 24x33. 48.37-32 28x37. 49.31x42 22x31. 50.26x37 18-22. 51. 39x28 22x33. 52.25-20. en wit wint wel!

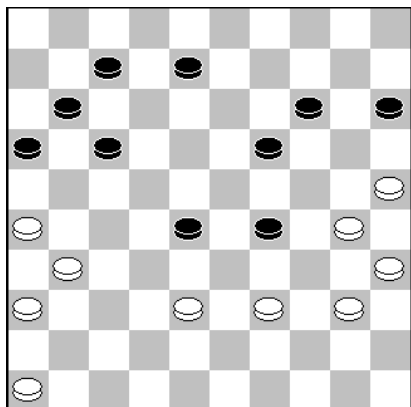

37. ..., 17-22?? En hier maakte Hamada de beslissende fout en won de damcombinatie wel! Goed is:

37...8-13. 38.46-41 7-12. 39.41-37 17-22. 40.37-32, 28x37. 41.31x42 22-28. 42.42-37 12-18. 43.37-31 11-17
En zwart loopt geen enkel gevaar.

Er volgde: **38.30-24 29x20. 39.39-33 28x39.. 40.26-21, 16x27. 41.40-34 39x30. 42.35x2.** etc.

Fred Roedolph	-	Simon Rompa	2 - 0	02-11-2021	0.16/0.12
1.32-28 17-21		13.40-34 7-12	25.40-34 24-29		<u>38.42x31 17-21</u>
2.37-32 21-26		14.32-28 12-17	26.33x24 20x40		39.31-26 12-17
3.41-37 16-21		15.38-32 1- 6	27.45x34 17-22		40.38-33 17-22
4.31-27 11-16		<u>16.43-38 20-24</u>	28.28x17 21x12		41.26x17 22x11
5.27-22 18x27		17.34-30 18-23	29.34-30 15-20		42.43-38 11-17
6.28-23 19x28		18.31-27 22x31	30.38-33 20-24		<u>43.36-31 14-20</u>
7.33x31 6-11		19.36x27 8-12	31.42-38 2- 7		44.30-25 9-14
8.39-33 11-17		20.49-43 12-18	32.47-42 5-10		45.31-26 17-22
9.44-39 17-22		21.44-40 14-20	33.39-34 3- 9		46.28x17 23-29
10.50-44 14-19		22.25x14 9x20	<u>34.33-28</u> 10-14		47.34x12 13-18
11.34-30 10-14		23.30-25 4- 9	35.46-41 7-11		48.12x23 19x37
12.30-25 12-18		24.25x14 9x20	36.41-36 11-17		49.17-12 37-41
			37.37-31 26x37		50.33-29



Foto: Anton Kosior

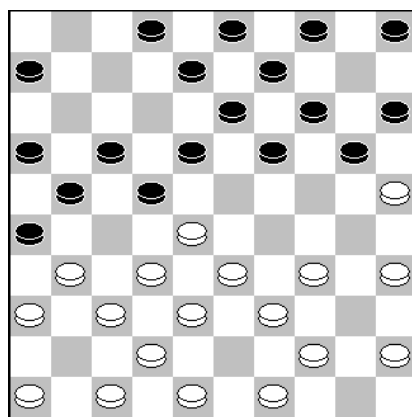

16. ..., 20-24.

Pas na deze zet krijgt Fred een beetje grip op de stand.

Tot hier had Simon geen krimp gegeven. Sterker voor zwart is nu:

16...4-10! 17.31-27 22x31. 18.36x27 19-23. 19.28x19 14x23. 20.25x14 10x19. 21.46-41. en wit heeft niets!

34.33-28.

Licht voordeel geeft: 34.46-41 6-11. 35.33-28 9-14.
 36.41-36 11-17. 37.37-31 26x37. 38.42x31 17-21.
 39.31-26 12-17. 40.38-33 17-22. 41.26x17 22x11.
 42.43-38 7-12. 43.36-31 11-17. 44.48-43.
 en diverse zetten geven nu remise. De fraaiste is:

14-20! 45.30-25 17-21. 46.25x5 24-29. 47.33x24,
 19x48. 48.28x26 18-22. 49.27x18 16-21. 50.26x17.

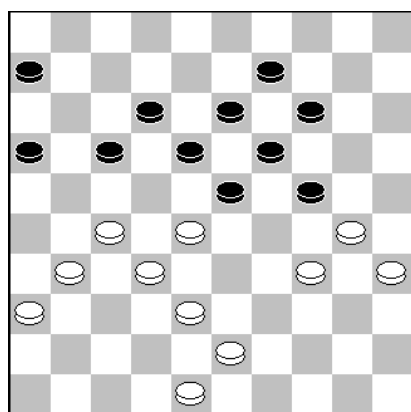
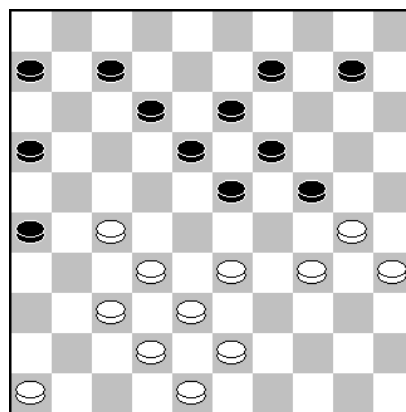

38. ... 17-21??

Dit is de foutzet van Simon. De laatste twee zetten kon hij 23-29 al spelen, maar nu is het echt de enige weg naar remise. 38...23-29! 39.34x23 18x29. 40.28-23. De enige andere zet die mogelijk is voor wit is:

40.27-22 waarop kan volgen:
 29-33! 41.38x20 14x34. 42.22x11. met remise.

40...19x26. 41.30x10 9-14. 42.10x8 12x3. 43.43-39,
 17-21. 44.38-32 6-11. 45.48-42 26-31. 46.27-22 21-27
 47.32x21 16x18. 48.36x27. met remise.

43...14-20.

Er is geen redding meer voor zwart. Ook kansloos is:

43...16-21. 44.27x16 18-22. 45.48-42 23-29. 46.34x23
 17-21. 47.28x26 19x48. 48.30x8 48-34. 49.8-3.
 en wit wint door overmacht

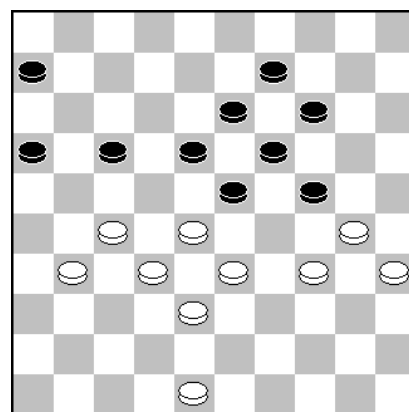

Kees van Dijk	-	Libert Soeurt	2 - 0	02-11-2021 .
1.34-30 19-23		11.46-41 1- 7	21.26x17 11x13	32.30x 8 3x12
2.33-28 14-19		12.31-26 10-15	22.33-28 23x32	33.38-32 28-33
3.30-25 9-14		13.50-44 17-22	23.38x27 7-11	34.48-43 33-38
4.40-34 4- 9		14.28x17 11x31	24.39-33 29x38	35.32-28 9-13
5.39-33 20-24		15.36x27 7-11	25.43x32 11-16	36.43x32 11-16
6.34-30 23-29		16.41-36 2- 7	26.31-26 12-17	37.37-31 20-24
7.44-39 18-23		17.37-31 18-22	27.42-37 6-11	38.32-27 24-29
8.31-27 15-20		18.27x18 13x22	28.47-42 13-18	39.44-39 13-19
9.37-31 12-18		19.32-27 5-10	29.42-38 8-13	40.28-23 19x28
10.41-37 7-12		20.27x18 16-21	30.27-21 16x27	41.27-21 16x27
			31.32x23 19x28	42.31x24

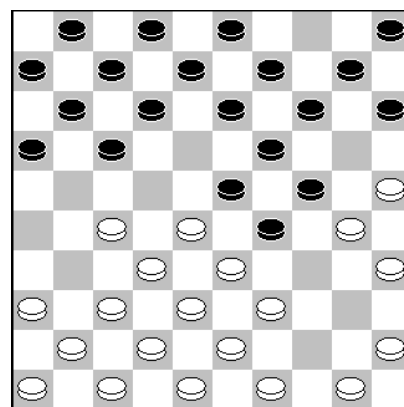

Stand na **8.31-27.**

Foto: Fred Roedolph

Libert nam met 23-29 te veel risico in de opening, maar kreeg hier kans op herstel. Goed is nu:

8...29-34. 9.27-22 14-20. 10.25x14 34x25. 11.39-34 9x20. 12.33-29 24x33. 13.38x9 3x14.
en de stand is geheel in evenwicht.

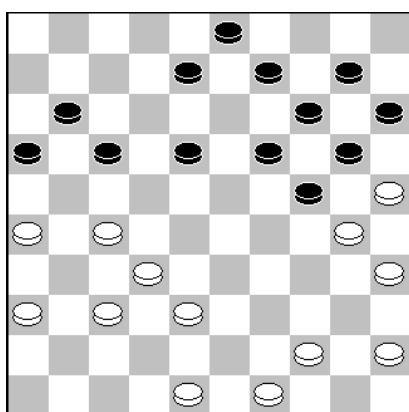

29. ..., 8-13?

Libert kreeg geen kans meer op herstel in de partij. Hier overzag hij de dreiging van Kees en werd de partij definitief beslist. Maar ook na:

29...17-22. 30.37-31 18-23. 31.27x29 24x42.
32.48x37, 9-13. 33.32-27 8-12. 34.49-43 3-8. 35.44-39 19-23.

36.39-34 13-19. 37.34-29 23x34. 38.30x39 20-24. 39.
37-32 8-13. 40.32-28 24-29. 41.39-33 29x49. 42.45-

Fred Roedolph	-	Bas Piepers	2 - 0	23-11-2021	0.17/0.19
1.31-26 19-23		13.39x30 10-14	25.30-24 19x30	38.38-33	19-23
2.36-31 14-19		14.44-39 14-19	26.25x34 9-14	39.33-29	23x34
3.41-36 10-14		15.30-25 5-10	27.43-39 13-19	40.39x30	4-10
4.46-41 17-22		16.47-42 10-14	28.48-43 8-13	41.45-40	10-14
5.34-30 11-17		17.35-30 19-23	29.49-44 15-20	42.37-32	8-13
6.30-25 7-11		18.33-29 23x34	30.40-35 20-25	43.30-25	13-19
7.32-28 23x32	19.39-33	14-19	31.44-40 2- 8	44.32-28	22x33
8.38x27 1- 7	20.30x39	9-14	32.34-30 25x34	45.27-21	16x27
9.42-38 19-23	21.50-44	4- 9	33.40x29	3- 9	46.31x24 33-38
10.40-34 14-19	22.44-40	19-23	34.29-24 19x30	47.42x33	14-19
11.25x14 19x10	23.33-29	23x34	35.35x24 14-19	48.24x13	12-18
12.34-29 23x34	24.39x30	14-19	36.24-20 9-14	49.13x22	17x48
			37.20x 9 13x 4	50.41-37	48x31



Foto: Anton Kosior

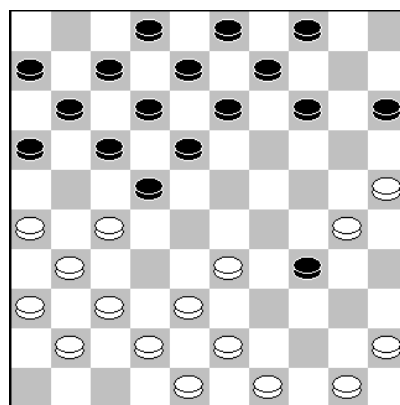

19. ..., 14-19.

Meer voor de hand ligt:
19...34-40. 20.45x34 14-19.

en als wit nu veld 29 bezet, kan zwart zich altijd uit de hekstelling bevrijden.
Nu verder met 21.50-45 9-14 22.45-40 19-23 23.40-35 23-28 24.33-29 13-19 25.38-32 4-9
26.32x23 19x28 27.43-39 17-21 28.26x17 12x32 29.39-33 28x39 30.37x17 11x22 31.34x43
16-21 32.41-37 21-26 en de stand is geheel in evenwicht.

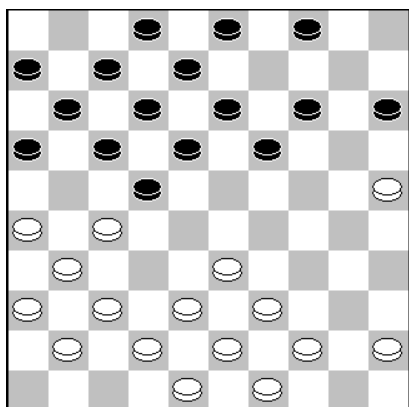

21. ..., 4-9.

Na deze zet heeft Fred licht voordeel. Ook is het al een belangrijke beslissing om nu al schijf 4 op te spelen.
Beter is hier:

21...19-23. 22.33-29 23x34. 23.39x30 13-19. 24.30-24
19x30. 25.25x34 8-13. 26.34-30 15-20. 27.30-25 13-19
en er is niets aan de hand.

Dit is echt een mindere zet van Bas. Nu krijgt Fred echt dik voordeel. Overigens kon Fred de hekstelling ook heel anders spelen door de zet 37-32 in te lassen, maar het gespeelde systeem bleek een goede keuze! Beter voor zwart is:

33...14-20! 34.39-34 20-25. 35.37-32 19-24. 36.29x20
25x14. 37.34-30 13-19. 38.30-25 19-23. 39.35-30,
23-28. 40.32x23 18x29. 41.27x18 12x23. 42.43-39,
23-28. 43.39-34 29x40. 44.45x34 7-12. 45.38-33,
28x39. 46.34x43. met gelijk spel.

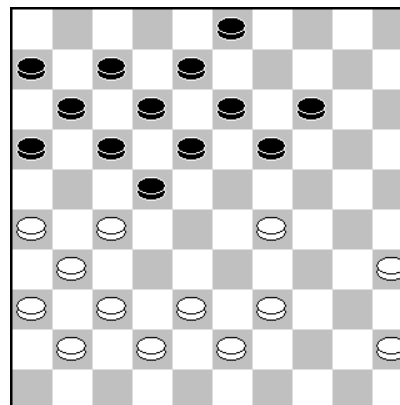

33. ..., 3-9(?)

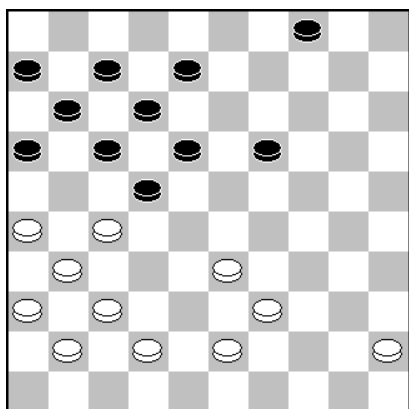

38. ..., 19-23??

Dit is echt een foutzet van Bas. Goed is:

38...8-13! 39.33-29 4-10. 40.37-32 10-15. 41.41-37,
19-24. 42.29x20 15x24. 43.43-38 13-19. 44.39-33 24-30

45.32-28 30-34. 46.26-21 17x26. 47.28x8 18-22.
48.27x18 7-12. 49.8x17 11x13. en ondanks schijfwinst,
heeft wit geen kans op partijwinst!

40. ..., 4-10.

Vaak kan zwart zich nog redden met het offer 16-21.

Maar hier niet. Men zie:

40...16-21. 41.27x16 22-28. 42.45-40 17-22. 43.30-24
28-33. 44.42-38 33x42. 45.37x48 11-17. 46.40-34 22-28
47.43-38 8-13. 48.48-43 7-11. 49.16x7 12x1. 50.34-30
en wit gaat winnen.

In de partij kreeg Bas geen kans meer op herstel en won
Fred overtuigend de partij!

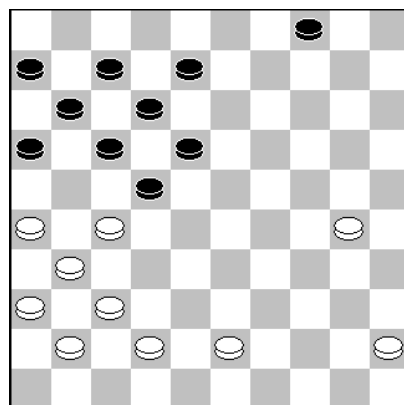

Simon Rompa	-	Anton Kosior	0-2	23-11-2021	0.05/0.06		
1.31-26		13.36x27	20-24	25.42-38	17-22	37.40-35	18-23
2.37-31		14.39-33	4-10	26.37-32	22x31	38.31-27	13-19
3.41-37		15.43-39	10-15	27.26x37	16x27	39.38-33	9-13
4.46-41		16.33-29	24x33	28.32x21	6-11	40.36-31	13-18
5.33-28		17.39x28	6-11	29.21-16	11-17	41.34-30	23-29
6.34-30		18.44-40	11-17	30.37-32	18-23	42.27-22	18x36
7.30-25		19.50-45	1- 6	31.47-42	23-29	43.33-28	36-41
8.40-34		20.49-43	7-11	32.34x23	19x37	44.39-33	29x38
9.35x24		21.27-21	16x27	33.42x31	13-18	45.28-23	19x28
10.45x34		22.32x21	23x32	34.40-34	8-13	46.30x10	41-46
11.31-27		23.38x27	11-16	35.45-40	15-20	47.10- 4	28-33
12.28x17		24.41-36	2- 7	36.43-39	20-24	48. 4-36	33-39



Foto: Fred Roedolph

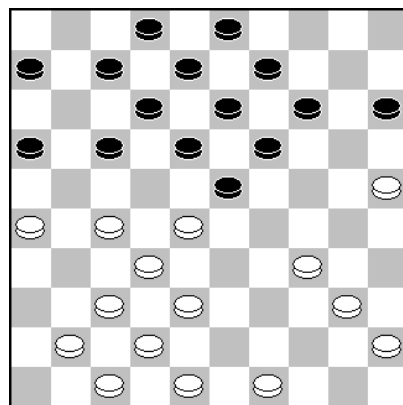

20.49-43(?)

Deze partij was een zware positionele strijd. Na deze zet heeft zwart voordeel, maar nog lang geen winstkansen. Beter is hier: 20.40-35 7-11. 21.34-30 17-22. 22.28x17 11x31. 23.41-36 12-17. 24.36x27 17-22. 25.37-31. en de schade valt voor wit reuze mee.

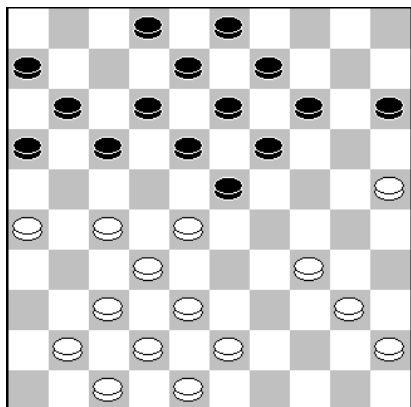

21.27-21?

Nu krijgt zwart wel winstkansen. Beter is:

21.41-36 17-21. 22.26x17 11x33. 23.38x29 14-20! 24. 25x14 9x20. 25.43-38 12-17. 26.37-31 8-12. 27.31-26, 19-24. 28.40-35 24x33. 29.38x29 13-19. 30.42-38. en zwart bereikt niets!

Simon liep niet in de gespannen val. Immers als wit zich denkt te kunnen bevrijden met: 25.27-22?? volgt:

17x28. 26.37-31 16x27. 27.31x33 14-20! 28.25x23, 18x49. met winst. Het moment van 2-7 kostte me veel bedenktijd, want mogelijk is de zet 24. ..., 18-23. positioneel sterker!

25...17-22(?) Hier had ik zeker moeten kiezen voor:

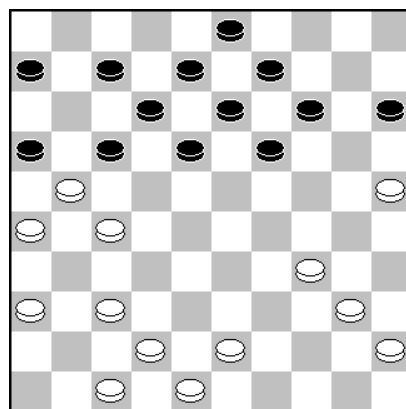

25.42-38. 17-22(?)

25...18-23! Er kan volgen:

26.37-31 6-11. 27.40-35 19-24. 28.34-30 13-19. 29.43-39 14-20. 30.25x14 9x20. 31.47-42 (geen 31.30-25? wegens 17-22. 32.27x29 24x44. 33.25x23 16x27. 34.31x22. en zwart wint.) 31...8-13. 32.48-43 20-25. 33.38-33 25x34. 34.39x30 3-9. en zwart heeft groot voordeel.

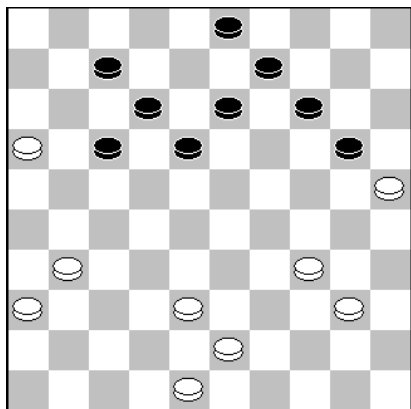

36.43-39.

Simon staat onder enorme druk, maar de stand valt reuze mee. Zetten als 38-33?? en 34-29?? zijn verboden door lichte combinaties. Maar goed speelbaar is:

36.34-30! En hoe moet zwart nu verder? 36. ..., 17-22. (36...13-19. 37.38-33 18-23. 38.43-38 9-13. 39.38-32, 17-22 . geeft geen enkele winstkans.)

37.31-27 22x31. 38.36x27 12-17. 39.43-39 13-19. 40. 39-33 17-22. 41.16-11 7x16. 42.27-21 16x27. 43.38-32, 27x29. 44.30-24 19x30. 45.25x12. geeft remise.

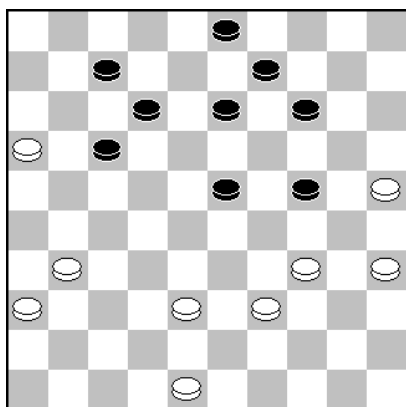

38.31-27(?)

Lijkt een logische verdediging, maar geeft zwart juist goede winstkansen. Goed is: 38.31-26! 14-19. 39. 36-31 9-14. 40.34-30 13-18. 41.39-33 3-8. 42.48-42! en wit loopt geen enkel gevaar meer.

38...13-19. 39.38-33?

Mogelijk al de beslissende foutzet van Simon. Goed is:

39.34-30! 9-13. 40.39-33 13-18. 41.38-32 3-8. 42.36-31 17-22. 43.31-26 22x31. 44.26x37 18-22. 45.48-42 12-18 46.32-27 22x31. 47.37x26. met bij goed spel remise.

40.36-31??

Hierna staat wit definitief verloren. Kingsrow schuift rustig naar remise met:

40.34-30! 13-18. 41.48-42 17-21. 42.33-28 23x32. 43. 27x38 21-27. 44.42-37 12-17. 45.37-31 17-22. 46.38-33 18-23. 47.39-34 3-9. 48.34-29 23x34. 49.30x39 19-23. 50.39-34 9-13. 51.31-26 13-19. 52.34-30. en zwart kan niet winnen.

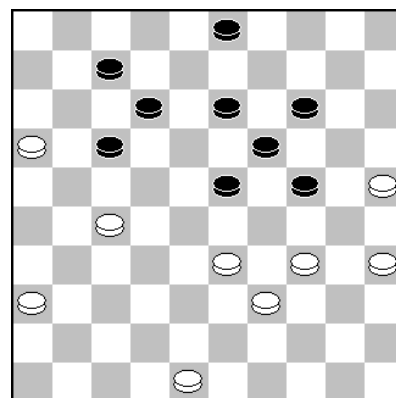

Nu nóg betere service!

Batterijservice

Bij aankoop van een horloge wordt de batterij levenslang vervangen!

U kunt bij ons óók terecht voor reparaties van sieraden, horloges en klokken.

Hét adres voor nóg betere service en kwaliteit!

Openingstijden: maandag van 13.00 - 17.30 uur, dinsdag tot en met vrijdag van 9.30 - 17.30 uur en zaterdag van 9.30 - 17.00 uur.

Van Oldenbarneveltplein 7 • Dordrecht • Tel. 078 - 617 55 07

De stand in het kampioenschap is nu als volgt: Zie pagina 84. Enkele spelers zijn uitgespeeld en Fred Roedolph is al zeker van minimaal een gedeelde eerste plaats. Anton kan nog op gelijke hoogte komen. En wie weet krijgen we dan wel een mini-tweekamp om de Dordtse titel?

	KvD		1	2	3	4	5	6	7	8	We	W	R	V	Ptn.
1	Fred Roedolph	A	XX	10	22	22	22	22	22	22	14	12	1	1	25
2	Anton Kosior	A	12	XX	1	12	22	22	2	22	12	9	3	0	21
3	Bas Piepers	B	00	1	XX	12	11	..	2	22	10	4	4	2	12
4	Kees van Dijk	B	00	10	10	XX	2	02	2	22	12	5	2	5	12
5	Hamada Mandu	B	00	00	11	0	XX	20	01	22	13	3	3	7	9
6	Simon Rompa	B	00	00	..	20	02	XX	..	22	10	4	0	6	8
7	Kees Osté	B	00	0	0	0	21	..	XX	22	9	3	1	5	7
8	Libert Soeurt	B	00	00	00	00	00	00	00	XX	14	0	0	14	0



Op 2 november 2021 behaalde Bas Piepers de diploma's Roozenburg wit + zwart.

Op de foto reikt Marcel van der Most in zijn functie als examiner beide diploma's uit aan een trotse Bas!

Bas is nu onder leiding van zijn trainer Anton Kosior bezig aan de opleiding tot het Springer-diploma.

Tot besluit van dit nummer nog twee foto's die Shammie Kasnadi nam tijdens de wedstrijd:

De Waarddammers 1 – WSDV 2 van afgelopen zaterdag 27 november 2021.

