



Bas Piepers, 1^e klasse Kampioen van Dordrecht 2021

DORDTS DAMNIEUWS



Nummer 127 - April 2022

DORDTS DAMNIEUWS

Is het clubblad van
Damclub Dordrecht
en verschijnt ongeveer
6 x per jaar.

Nr. 127 – April 2022



REDAKTIE	Adres	Tel.	E-mail
Anton Kosior	Berkenhof 47	078 - 6134893	voorzitter@dcdordrecht.nl
Ton van Bokhoven	Banckertplein 49	078 - 6813768	a.vanbokhoven@online.nl

Medewerkers dit nummer: Kees van Dijk en Fred Roedolph.

GEGEVENS DAMCLUB DORDRECHT

CLUBAVOND

Dinsdag (behalve op feestdagen).

Jeugd 19.00 - 19.45 uur
Senioren 19.30 - 23.45 uur

CLUBLOKAAL

De Prinsemarij, Nassauweg 2, 3314 JR Dordrecht. Tel. 06-16128256

WEBSITE

www.dcdordrecht.nl Webmaster: Fred Roedolph

CONTRIBUTIE

Bij vooruitbetaling per jaar te voldoen door overmaking vóór eind december naar RABO bankrekening NL26 RABO 0346 7902 04 t.n.v. Damclub Dordrecht.

- Welpen, pupillen en aspiranten (t/m 16 jaar) € 36,00 per jaar
- Junioren (17 t/m 19 jaar) € 54,00 per jaar
- Senioren (vanaf 20 jaar) € 102,00 per jaar

Clubbladen (gedrukt exemplaar) 2022 + € 30,00 per jaar extra!

BESTUUR	ADRES	TEL.	E-MAIL
Voorzitter Anton Kosior	Berkenhof 47 3355 AC Papendrecht	078 - 6134893	akosior2@xs4all.nl
Secretaris & Jeugdcoördinator André Droog	Kameleonring 27 3328 HK Dordrecht	06 - 19470166	adsl455438@telfort.nl
Penningmeester			
Algemeen bestuurslid Simon Rompa	Stobbenveen 59 5102 GA Dongen	06 - 14772665	simonrompa@hotmail.com
Algemeen bestuurslid			

JEUGDDAMLEIDERS			
Simon Rompa	Stobbenveen 59 5102 GA Dongen	06-14772665	simonrompa@hotmail.com
JEUGDDAMTRAINER			
Anton Kosior	Berkenhof 47 3355 AC Papendrecht	078 - 6134893	akosior2@xs4all.nl

INHOUDSOPGAVE	
1	Van de redactie
2	Damagenda
3	Oplossingen, problemen en een leerzame opening
4 – 6	Bas Piepers 1 ^e klasse kampioen van Dordrecht 2021.
7	Fred Roedolph RAPID-kampioen damclub Dordrecht 2022.
8 – 11	Remises troef in Persoonlijk damkampioenschap Z.H.Z.
12	Kloksimultaan Anton Kosior
13	K.N.D.B.-oorkonde Wout Kroonen
14 – 24	Nipte nederlaag D.C.D. tegen De Kroonschijf in ZHZ-comp.
15 – 82	Nationale damcompetitie, rondes 11, 7 en 8.
83	Rooster Damkampioenschap van Dordrecht 2022, 1 ^e helft
84	Ledenlijst Damclub Dordrecht per 01.02.2022

**Koop bij onze sponsors en adverteerders.
Steun hen, want zij steunen ons !!**

VAN DE REDACTIE

Beste damvrienden,

In dit nummer o.a. de eindstand van het damkampioenschap van Dordrecht 2021 en de eindstand van het Rapidkampioenschap van damclub Dordrecht 2022.

Tevens veel aandacht voor de nationale en Provinciale damcompetities.

Verder bieden wij **TE KOOP** aan:

De originele “Koopman” damklokken a € 10,-- per stuk. Zo lang de voorraad strekt!

Veel plezier met dit nummer,
Anton Kosior

DAMAGENDA

A P R I L 2 0 2 2 .		M E I 2 0 2 2 .	
2 (Za)	8 ^e ronde nationale competitie met o.a.: Hfd-B: De Waarddammers 1 - CEMA	2 (Ma)	Jacques Lujendijk 45 jaar!
	1-B: De Waarddammers 2 - Den Haag	3 (Di)	Rivieren Dammers – DCD, 3 ^e ronde
	2-D: De Waarddammers 3 – DES 4 en De Waarddammers CT - Alblasserdam		ZHZ-competitie. GEEN CLUB!
		10 (Di)	5 ^e ronde Kampioenschap van Dordt.
3 (Zo)	Kees Osté: 68 jaar!	10 - 13	Putten Open 2022
5 (Di)	3 ^e ronde Kampioenschap van Dordt.		
		14 (Za)	HF van Nederland, Algemeen.
7 (Do)	5 ^e ronde Z.H.Z.-competitie: N.S. - DC Dordrecht		Grand Prix DroomDamsters
9 (Za)	Hepie Koelstra Rapid-toernooi	17 (Di)	Inhaalronde KvD/Clubkampioenschap
12 (Di)	1 ^e sneldamronde DC Dordrecht	19 (Do)	Persoonlijk Kampioenschap Z.H.Z.
16 (Za)	Nacompetitie K.N.D.B.	21 (Za)	K.N.D.B. Bekerronde.
19 (Di)	<i>Algemene Ledenvergadering DCD</i>	22 – 30	Salou Open 2022, met o.a.: Jan van Oosterhout en Anton Kosior
21 (Do)	8 ^e ronde Persoonlijk kamp. Z.H.Z.	22 (Zo)	Fred Roedolph 57 jaar!
23 (Za)	Halve Finales Algemeen	23 (Ma)	Simon Rompa 45 jaar!
26 (Di)	4 ^e ronde Kampioenschap van Dordt.	24 (Di)	6 ^e ronde Kampioenschap van Dordt.
30 (Za)	Halve Finales Algemeen	26 (Do)	TH Openluchtsneldamtoernooi
	Sneldamkampioenschap Z.H.Z.	28 (Za)	Laatste reünie De Vriendendamkring
	Open Flevoland sneldamtoernooi	31 (Di)	Inhaalronde KvD/Clubkampioenschap
		31 – 4/6	33 ^e Pinkstertoernooi te Tuk

OPLOSSINGEN

door AK.

Nijmegen 2021-7: 1.50-45 47x18. 2.15-10 22x44. 3.31x2 18x40. 4.45x34 30x39.A.
5.26-21 4x15. 6.25-20 16x27. 7.2-35 15x24. 8.35x49x21x3x25x43.
Bij A.4. ..., 4x15. 5.2x49. enz.

Nijmegen 2021-8: 1.23-19 14x41. 2.34x47 10-15. 3.25x14 30-34. 4.39x30 35x24.
5.47x20 15x24. 6.14-9 24-29. 7.9-3 29-33. 8.3-20 33-39. 9.20-38,
39-44. 10.45-40 44x35. 11.38-49.

Nijmegen 2021-9: 1.19-13 9x18. 2.23x12 10-15. 3.12-8 2x13. 4.29-23 14-20.A. 5.24-19,
13x24. 6.30x19 20-24. 7.19x30 15-20. 8.23-18 20-25. 9.18-12 25x34.
10.35-30 34x25. 11.12-7 25-30. 12.7-1.

Bij A.4. ..., 4-10. 5.24-19 13x24. 6.30x19 14-20. 7.19-13 20-25. 8.
13-8 10-14. 9.8-2 14-20. 10.2-7 20-24. 11.23-19 24x13. 12.7-45.

Drie nieuwe

PROBLEMEN

Nijmegen 2021-10.

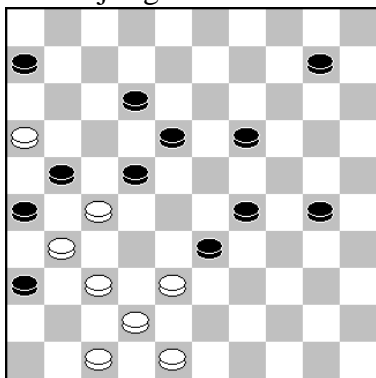

Kees van Dijk 31.

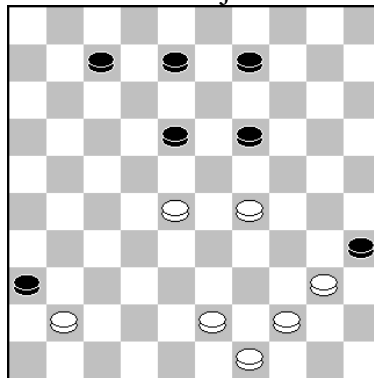

Kees van Dijk 32.

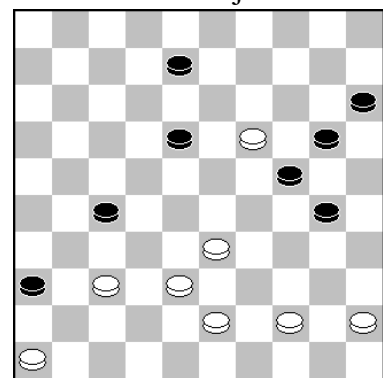

De opdracht is weer: Wit speelt en wint.

EEN LEERZAME OPENING

door TvB.

Na 1.33-29,19-23. 2.35-30,20-25. 3.40-35,14-19. 4.30-24,19x30. 5.35x24. en nu de zet 5..16-21
!?. Dit lijkt een enorme blunder maar is dat geenszins. Na 6.32-28,23x32. 7.38x16 gaat zwart
namelijk telkens op schijf 24 lopen en terugwinnen. Bijvoorbeeld: 10-14. 8.45-40, 14-19. 9.40-
35,19x30. 10.35x24,9-14. 11.44-40,14-19. 12.40-35,19x30. 13.35x24,5-10. en het broodnodige
39-33 faalt telkens op 13-19 met remise.

Grappig genoeg won Ton Sijbrands in een simultaanpartij in 1991 van Willem van den Berg zelf
door wel niet te pareren 1 om 2 dreiging na 6.31-26,9-14. 7.45-40,14-19. 8.40-35,19x30. 9.35x24,3-
9. 10.50-45,9-14. 11.45-40,4-9. 12.40-35,14-19. 13.44-40,19x30. 14.35x24,9-14. 15.40-35,11-16.
16.38-33!,14-19. 17.36-31!,19x30. 18.35x24.

en de zwartspeler gaf op want er is niets meer tegen 32-27 te doen.

BAS PIEPERS KAMPIOEN VAN DORDRECHT 1^e KLASSE

door AK.

Simon Rompa	-	Bas Piepers	0-2	1-03-2022	0.28/0.03
1.32-28 18-23		14.33-28 20-24	27.38x29	23x25	40.47-42 20-25
2.33-29 23x32		15.29x20 15x24	28.44-40	19x30	41.42-38 19-24
3.37x28 17-22		16.46-41 1-6	29.35x24	14-19	42.50-44 30-35
4.28x17 11x22		17.41-36 10-14	30.40-35	19x30	43.44-40 35x44
5.41-37 13-18		18.43-39 5-10	31.35x24	9-14	44.39x50 25-30
6.38-32 9-13		19.39-33 10-15	32.24-20	25-30	45.33-28 23-29
7.32-27 19-23		20.34-29 23x34	33.20x 9	3x14	46.27-21 16x27
8.31-26 22x31		21.40x20 15x24	34.48-43	18-23	47.32x21 30-34
9.36x27 4-9		22.45-40 18-23	35.43-39	14-20	48.38-32 24-30
10.37-32 12-17		23.40-34 12-18	36.42-38	6-11	49.21-16 2-7
11.43-38 7-12		24.34-30 24-29	37.36-31	11-17	50.26-21 17x26
12.39-33 6-11		25.33x24 17-21	38.31-26	8-12	51.28-22 34-39
13.49-43 14-19		26.26x17 11x33	39.38-33	13-19	52.32-28 39-43

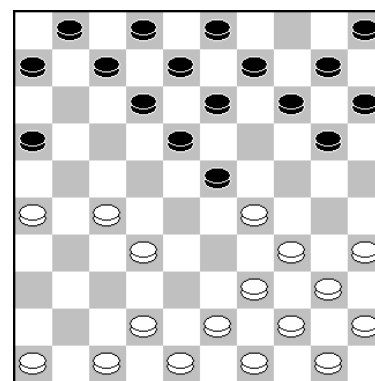

10. ..., 12-17.

Foto: Anton Kosior

De opening was duidelijk voor Bas. Dat kwam met name door de 8e zet van Simon, die zwart veel voordeel opleverde. Maar hier krijgt Simon kans om terug in de wedstrijd te komen. Sterk is: 10...14-19! Wit kan nu op zijn volle rechtervleugel niet meer spelen. En als wit veld 33 bezet, dan dreigt een dodelijk kettingstelling met 19-24.

Er kan volgen: 11.42-38 10-14. 12.48-42 5-10. 13.46-41 6-11. 14.39-33 19-24. 15.32-28. Wat moet wit anders spelen? 15. ..., 23x21. 16.26x6 16-21. 17.44-39 12-17. 18.50-44 7-11. 19.41-37 11-16. 20.34-30 17-22. 21.30x19 14x34. 22.40x29. en wit is terug in de wedstrijd.

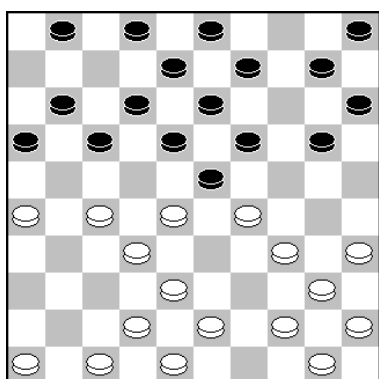

14. ..., 20-24. Na deze ruil is wits nadeel nagenoeg opgelost.

Veel sterker was hier:

14...2-7! 15.38-33 1-6. 16.46-41 17-21. 17.26x17 11x31. 18.41-36 7-11. 19.36x27 12-17. 20.42-38 10-14. 21.44-39, 17-22. 22.28x17 11x31. 23.32-28 23x32. 24.38x36 19-23. 25.43-38 6-11. en wit kan alleen maar secuur verdedigen en hopen dat het remise loopt.



Foto: Fred Roedolph

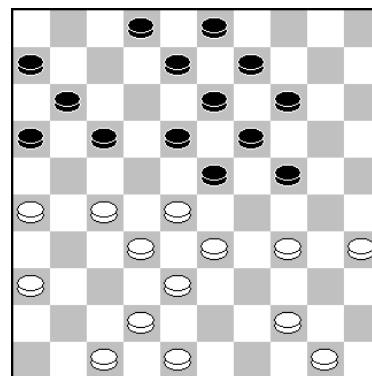

24.34-30?

De foutzet, die deze partij besliste. Goed is:

24.44-39 8-12. 25.42-37 14-20. 26.37-31. enz.

Ook kan: 24.34-29 23x34. 25.27-21 16x27. 26.32x23 8-12.
 (Op 26...34-40. 27.44-39 40-44. 28.23-18 13x22. 29.28x17 11x22. 30.33-28 44x33.
 31.38x20 14x25. 32.28x17 2-7. 33.36-31 7-11. en de stand is volkomen in evenwicht.)
 27.23-18 12x43. 28.48x30. en zwart heeft niets.

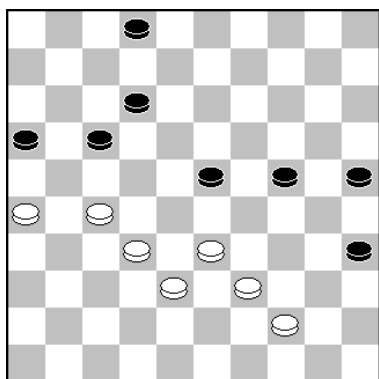

43.44-40. Iets beter, maar ook verloren is:

43.39-34 2-8. (of 2-7) 44.44-39 8-13. 45.33-28 23-29.
 46.34x23 35-40. 47.26-21 17x26. 48.27-22 12-17. 49.
 22x11 16x7. enz.

Op 43.33-28 wint niet alleen 23-29, maar ook:
 35-40! 44.28x30 25x43. 45.38x49 40-45. 46.44-40 45x34.
 47.49-44 12-18. 48.32-28 16-21. 49.27x16 2-7. uit.

Na 14 rondes is de eindstand als volgt:

-	<u>KvD 2021</u>	-	<u>1</u>	<u>2</u>	<u>3</u>	<u>4</u>	<u>5</u>	<u>6</u>	<u>7</u>	<u>8</u>	-	<u>W</u>	<u>R</u>	<u>V</u>	<u>Ptn.</u>
1	Anton Kosior	Hfd	XX	1 2	1 2	2 2	1 2	2 2	2 2	2 2		11	3	0	25
2	Fred Roedolph	Hfd	1 0	XX	2 2	2 2	2 2	2 2	2 2	2 2		12	1	1	25
3	Bas Piepers	1e	1 0	0 0	XX	0 2	1 2	1 1	2 1	2 2		5	5	4	15
4	Simon Rompa	1e	0 0	0 0	2 0	XX	2 0	0 2	2 2	2 2		7	0	7	14
5	Kees van Dijk	1e	1 0	0 0	1 0	0 2	XX	2 0	2 0	2 2		5	2	7	12
6	Hamada Mandu	1e	0 0	0 0	1 1	2 0	0 2	XX	0 1	2 2		4	3	7	11
7	Kees Osté	1e	0 0	0 0	0 1	0 0	0 2	2 1	XX	2 2		4	2	7	10
8	Libert Soeurt	1e	0 0	0 0	0 0	0 0	0 0	0 0	0 0	XX		0	0	14	0

9
7

In de allerlaatste partij werd het kampioenschap van de 1^e klasse beslist. Simon overzag het bekende kaatsingszetje, hetgeen Bas schijfwinst opleverde. Vervolgens gaf Bas Simon geen kans meer op herstel en veroverde voor het eerst in zijn carrière de Dordtse damtitel.



Foto's: Fred Roedolph

EEN LEERZAAM EINDSPELLETJE

door AK.

Als tegenhanger van Tons rubriek, hier een leerzaam eindspelletje dat ik had in een vluggertje op Play Okay. Zo kom je iedere keer weer leerzame "drie om eens" tegen!

Play okay speler ..?

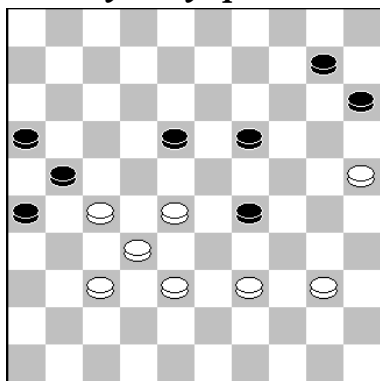

Anton Kosior

1.39-34 26-31!A. De enige juiste zet voor remise.

2.34x5 31x31. 3.5-19 21-27?

Hier greep zwart mis. De enige zet die remise geeft is:
3...21-26!

4.32x21 16x2. 7 5.40-34!

Hier ontdekte ik in dit vluggertje een "drie om één" winst die ik nog niet eerder gezien had.

31-36. 6.34-29 18-23.B.

7.19x21! 15-20. 8.25x14 36-41. 9.21-8!!

en zwart kon opgeven.

A. Op 1...18-22? wint: 2.34x5 22x22. 3.5-19 21-27.

(Na 22-27 volgt 19-24! en we komen in het originele eindspel terecht.)

4.32x21 16x27. 5.40-34 26-31 6.34-29. 31-36. en we zitten in het originele eindspel.

A. Op 1...18-23. Deze zet verliest wel voor zwart, maar alleen door: 2.34-30! 19-24.

3.30x19 23x14. 4.27-22 14-19 5.37-31. 26x37 6.32x41 10-14. 7.22-18 15-20. 8.18-12, 19-24. 9.40-35 29-34. 10.38-33. met overmacht.

B. Op 6...18-22. 7.19-23. (Nog fraaier is: 7.29-24 27-31. 8.19-46 22-27. 9.25-20 31-37.

10.46x16 36-41. 11.16-32 41-47. 12.32-10 15x4. 13.20-15 47x20. 14.15x24)

7...27-31. 8.23-46 22-27. 9.29-24 31-37. 10.46x21 36-41. 11.21-32. Uit.

FRED ROEDOLPH RAPIDKAMPIOEN VAN DC DORDRECHT.

door AK.



Foto: Anton Kosior

Op de vierde en laatste avond dat het RAPID-kampioenschap werd gespeeld, kwam ik terug in de strijd door Fred in de eerste ronde te verslaan. Vervolgens wonnen we beiden twee maal van Hamada, die overigens steeds sterker gaat spelen.

De laatste ronde moest de beslissing brengen en Fred bouwde een prima positie op. Dusdanig goed dat hij niet eens afwikkelde naar remise, maar het verloop werd toch reuze spannend en uiteindelijk wist ik niet verder te komen dan een 3 om1, met remise.

Fred pakte dus de titel in dit "nieuwe" toernooi van onze vereniging.

Hamada, op de foto hiernaast had geen gemakkelijke avond met twee ontketende titelkandidaten.

Uitslagen		1-3-2022	
Anton Kosior	- Fred Roedolph	2	- 0
Fred Roedolph	Hamada Mandu	2	- 0
Hamada Mandu	Anton Kosior	0	- 2
Anton Kosior	Hamada Mandu	2	- 0
Hamada Mandu	Fred Roedolph	0	- 2
Fred Roedolph	Anton Kosior	1	- 1

Eindstand Rapid : Punten			Wed.
1	Fred Roedolph	25	15
2	Anton Kosior	24	15
3	Bas Piepers	9	8
4	Kees Osté	5	6
5	Hamada Mandu	5	16
6	Simon Rompa	4	4
7	Libert Soeurt	0	8



Foto: Hamada Mandu (1.3.2022)



Foto: Anton Kosior (22.2.2022)

REMISES TROEF IN 6^e RONDE PERSOONLIJK KAMPIOENSCHAP Z.H.Z.

door AK.

Wim Kalis	-	Anton Kosior	1 - 1	17-03-2022	1.29/1.29
1.35-30 20-25		12.42-38 19x30	23.40x29 8-13		34.38x27 7-12
2.40-35 15-20		13.29-23 18x29	24.35-30 3- 8		35.43-38 12-17
3.45-40 20-24		14.33x35 10-14	25.30-25 1- 7		36.38-32 2- 7
4.33-29 24x33		15.49-43 14-19	26.46-41 17-22		37.31-26 18-22
5.38x29 17-22		16.47-42 5-10	27.41-37 22x31		38.27x18 13x22
6.43-38 11-17		17.39-33 10-14	28.37x26 11-17		39.48-42 8-12
7.38-33 6-11		18.44-39 12-17	29.42-37 19-23		40.32-27 22x31
8.30-24 19x30		19.50-45 7-12	30.37-31 23x34		41.26x37 17-22
9.35x24 22-27		20.37-31 26x37	31.39x30 17-21		42.42-38 16-21
10.32x21 17x26		21.41x32 13-18	32.26x17 12x21		43.45-40 12-18
11.31-27 14-19		22.34-30 25x34	33.32-27 21x32		44.40-34 14-19
					45.34-29 19-2

6e ronde

Wim Kalis	-	Anton Kosior	1	-	1
Ratan Ganeshie	-	Ton Maasland	1	-	1
Martin Nederlof	-	Simon Rompa	1	-	1
Radjinder Jharap	-	Johan Stuij	2	-	0
Pieter Trapman Sr.	-	Herman Meyer	1	-	1
Cees Kentie	-	Mari Dame	1	-	1
Jeroen Schakel	-	Theo Voorspuij	1	-	1

“Grote” winnaar dus deze ronde
oud-kampioen van Zuid-Holland
-Zuid: Radjinder Jharap.

Ton Maasland blijft prima
presteren en verloor tot nu toe
slechts één duel!

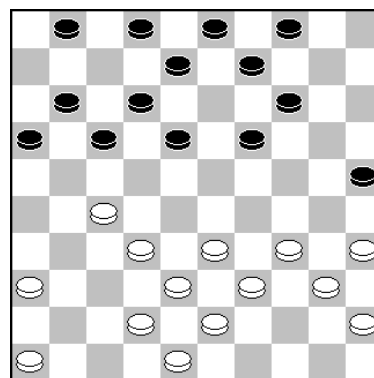

Stand na **21. ..., 13-18.**

22.34-30.

Geen enkele opmerking van
de "engines" bij deze partij.
Met mijn laatste zet
verhinderde ik de logische
opbouw 46-41-37.
Ik hoopte dat Wim nu niet
verder ging op zijn korte
vleugel, maar dat deed hij
wel en ging op tempowinst
spelen. Een alternatief is:

Foto: Anton Kosior

22.32-28 8-13. 23.46-41 17-21. 24.38-32 21-26. 25.41-37 2-8. 26.43-38 19-24. 27.34-29, 14-20. 28.40-34 9-14. 29.37-31 26x37. 30.42x31 11-17.

en de stand is in evenwicht, met mogelijk de kans voor zwart om de hekstelling te voltooien.



Foto: Simon Rompa

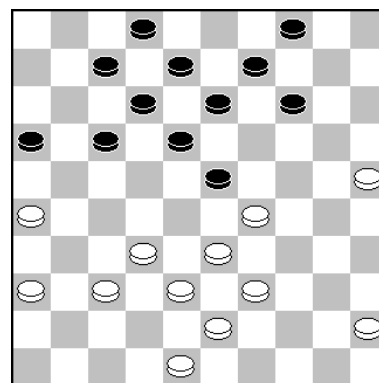

30.37-31.

Wim gaat nog steeds voor tempowinst en heeft na het slaan wel 9 tempi meer, maar persoonlijk heb ik liever de zwarte stand.

Gelukkig zijn de "engines" het met me eens.

Niet dat het evenwicht ooit werd verbroken in deze partij. Het liep dan ook correct remise.

Een prima voortzetting is hier ook:

30.33-28 23x34. 31.39x30 17-22. 32.28x17 12x21. 33.26x17 7-12. 34.17-11 16x7.

met een volkomen gelijkwaardige stand

Ratan Ganeshie	-	Ton Maasland	1 - 1	17-03-2022
1.32-28 19-23		13.46-41 7-12	26.41-37 7-11	39.22-17 12x21
2.28x19 14x23		14.39-33 30x39	27.32-28 11-16	40.27x16 2- 7
3.37-32 10-14		15.43x34 1- 7	28.37-32 8-13	41.32-27 14-19
4.31-26 14-19		16.44-39 13-19	29.42-37 21-27	42.33-29 24x33
5.41-37 5-10		17.49-43 19-24	30.32x21 17x26	43.38x29 8-12
6.34-30 10-14		18.34-29 14-20	31.47-42 3- 8	44.44-40 19-24
7.30-25 20-24		19.25x14 9x20	32.37-32 16-21	45.29x20 25x14
8.40-34 23-28		20.37-32 17-22	33.36-31 26x37	46.39-33 12-17
9.32x23 18x40		21.28x17 11x22	34.42x31 21-26	47.33-28 13-19
10.45x34 24-30		22.32-27 22x31	35.31-27 4- 9	48.40-34 14-20
11.35x24 19x30		23.26x37 6-11	36.48-42 20-25	49.43-39 20-24
12.33-28 12-18		24.50-44 11-17	<u>37.29x20 15x24</u>	50.39-33 26-31
		25.37-32 16-21	38.28-22 9-14	51.27x36 18-23



Foto: Anton Kosior

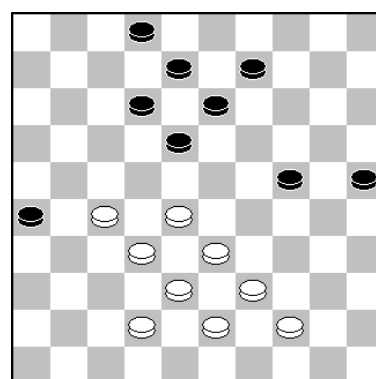

Stand na **37. ..., 15x24.**

38.28-22.

Ton had beter 25x14 kunnen slaan, want het lijkt alsof Ratan nu druk op de stelling kan gaan zetten. Maar met de partijzet liep het regelrecht naar remise. Misschien was hier een beter plan:

38.39-34 2-7. 39.43-39 24-30. (geen 39...13-19?? wegens: 40.27-22 18x27. 41.32x21 26x17. 42.28-23 19x28. 43.33x4) 40.34-29. maar na: 18-23. 41.28x19 13x24. 42.29x20 25x14. heeft Ratan een mooie stand, die snel remise loopt: 43.32-28 9-13. 44.42-37 7-11. 45.44-40 13-19. 46.33-29 14-20. 47.40-35 26-31. 48.35x2 31x31. 49.2x16 en 1-1.

Martin Nederlof	-	Simon Rompa	1 - 1	17-03-2022
1.34-29 19-23		15.37x28 19-23	29.39-33 18-23	44.47-42 16-21
2.40-34 17-22		16.28x19 14x23	30.29x18 12x23	45.42-38 12-18
3.45-40 14-19		17.35-30 10-14	31.33-29 14-19	46.34-29 9-13
4.50-45 10-14		18.42-37 6-11	32.29x18 13x22	47.32-28 13-19
5.32-28 23x32		19.38-32 22-27	33.44-39 7-11	48.24x13 18x 9
6.37x17 12x21		20.32x21 17x26	34.30-24 19x30	49.28x17 21x12
7.31-26 7-12		21.40-35 23-28	35.35x24 16-21	50.29-24 9-14
8.26x17 11x22		22.33x22 18x27	36.34-29 11-16	51.33-29 12-18
9.41-37 1- 7		23.37-32 27x38	37.39-33 9-13	52.38-33 15-20
10.46-41 5-10		24.43x32 12-18	38.32-28 3- 9	53.24x15 25-30
11.38-32 7-11		25.41-37 11-16	39.28x17 21x12	54.29-24 30x19
12.43-38 11-17		26.49-43 2- 7	40.38-32 13-19	55.33-29 18-22
13.48-43 16-21		27.45-40 20-25	41.24x13 9x18	56.36-31 22-28
14.32-27 21x32		28.43-38 8-12	42.29-24 4- 9	57.31-27 28-33
			43.40-34 18-22	58.29x38 19-24

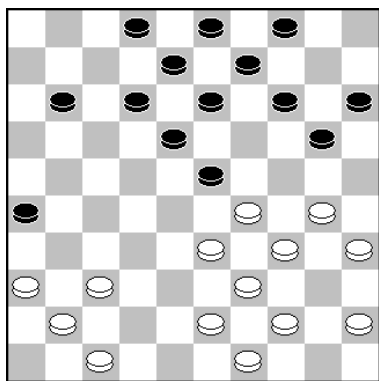

21. ..., 23-28.

Een ijzersterk begin van Simon, die hier al behoorlijk wat voordeel heeft. Hij heeft hier ook keuze zat, want zeker ook 12-17 en 20-25 komen sterk in aanmerking. Men zie:

21...20-25. 22.37-32 12-17. 23.41-37 11-16. 24.36-31, (verboden is 24.30-24?? wegens: 25-30. 25.34x25 23x34 26.39x30 14-20. 27.25x14 9x27!)

24...4-10. 25.33-28 of ??, 2-7. 26.28x19 13x33. 27.39x28 7-12. en zwart blijft voordeel houden.

Stand na 29.39-33(?) Hier had Martin beter verder kunnen gaan met 29.32-28 om zo de schade te beperken.

29...18-23(?) Hier moet Simon voor de winst gaan met:

29...14-19! 30.44-39 19-23!! 31.32-27 4-10. 32.47-41, 10-14. 33.37-32 3-8. 34.41-37 14-19. 35.30-24 19x30. 36.35x24 15-20. 37.24x15 25-30. 38.34x25 23x45. met in de praktijk prima winstkansen zwart. Mogelijk dat Kingsrow er met 39.25-20! analytisch nog remise uit haalt.

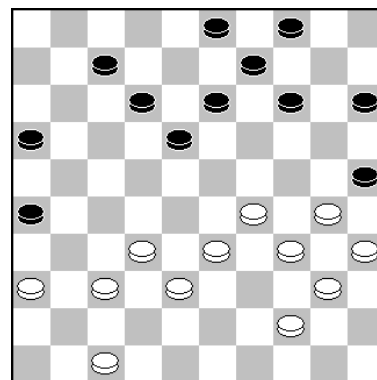

30.29x18 12x23 31.33-29(?)

Maar Martin miste hier het sterke 31.30-24!, waarna de stand redelijk in evenwicht is.



Foto: Anton Kosior

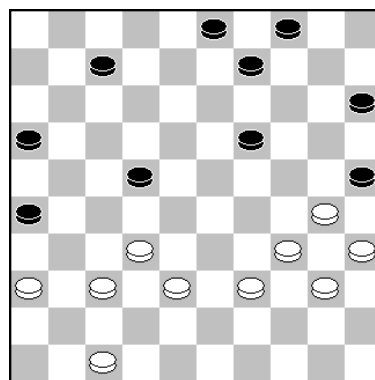

33. ..., 7-11?

Dit was een zeer zwakke zet van Simon. Niet alleen geeft hij al zijn voordeel weg, maar nu krijgt Martin winstkansen. Ook wil je 30-24x24 nooit toelaten. IJzersterk is hier dan ook:

33...19-23! 34.30-24 3-8. 35.39-33 9-13. 36.33-29 13-18. 37.35-30 8-13. 38.38-33 22-28. 39.33x22 18x38. 40.29x9 4x13. 41.37-32 38x27. 42.40-35 27-32. 43.24-19 13x24. 44.30x19 32-38. 45.19-14 38-43. 46.14-9 43-49. en zwart wint!

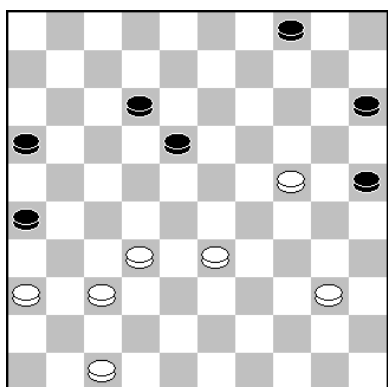

42. ..., 4-9? Na deze zet staat zwart verloren. Remise geeft:

42...16-21! 43.40-34 18-22. 44.47-42 4-9. 45.34-29 22-27. 46.42-38 12-18. 47.32-28 18-22. 48.28x17 21x12. 49. 29-23 9-14. 50.33-29 15-20. 51.24x15 25-30. 52.37-32, 30-35. 53.32x21 26x17. 54.29-24 35-40. 55.24-19 12-18. 56.23x21 14x23. enz.

43.40-34? Winnend is: 43.32-28! 12-17. 44.40-34 16-21. 45.34-29 17-22. 46.28x17 21x12 47.37-32 12-17. 48.32-27! uit. In de partij heeft Martin groot voordeel, maar verdedigde Simon zich prima en behaalde keurig remise.

Stand:

<u>Nr</u>	<u>Pers. Kamp. Z.H.Z.:</u>	<u>Ptn.</u>	<u>Wa</u>	<u>G</u>	<u>W</u>	<u>R</u>	<u>V</u>								
1	Wim Kalis	112	33	4	3	1	0	11	Ton Maasland	52,17	23	5	0	4	1
2	Piet Trapman	108,5	32	6	3	2	1	12	Radjan Gobardhan	39,67	22	1	1	0	0
3	Anton Kosior	107,5	31	6	2	4	0	13	Johan Stuij	34	21	6	1	2	3
4	Herman Meyer	98,67	30	4	2	2	0	14	Arie van Genderen	34	20	1	1	0	0
5	Theo Voorspij	74,83	29	4	1	3	0	15	Ratan Ganeshie	33	19	2	0	2	0
6	Jeroen Schakel	67,5	28	5	1	3	1	16	Corwin Vlot	31,67	18	4	0	2	2
7	Cees Kentie	67,33	27	5	1	3	1	17	Djin Jharap	29,33	17	2	1	0	1
8	Mari Dame	64	26	5	1	2	2	18	Arjen Kwakernaak	19,33	16	2	0	1	1
9	Simon Rompa	56,33	25	5	2	1	2	19	Teus van Dijk	19,17	15	3	0	1	2
10	Martin Nederlof	56	24	6	1	3	2	20	Klaas de Keijzer	10	14	0	0	0	0
								21	Wilco Stam	8,67	13	2	0	0	2

FRAAIE 93% SCORE IN KLOKSIMULTAAN

door AK.

De jaarlijkse (klok-)simultaan die de kampioen van Dordrecht geeft had dit jaar slechts een opkomst van vier spelers, maar dat had weer als voordeel dat men er ook voor kon kiezen om twee partijen tegen de simultaangever te spelen: één met wit en één met zwart. Alleen Fred koos er voor om slechts al zijn aandacht op een partij te richten. Hier eerst de resultaten:

1. Anton Kosior	- Fred Roedolph	1 – 1 (5)
2. Anton Kosior	- Hamada Mandu	2 – 0 (3)
3. Anton Kosior	- Bas Piepers	2 – 0 (6)
4. Bas Piepers	- Anton Kosior	0 – 2 (7)
5. Anton Kosior	- Simon Rompa	2 – 0 (2)
6. Simon Rompa	- Anton Kosior	0 – 2 (1)
7. Hamada Mandu	- Anton Kosior	0 – 2 (4)

Uiteindelijk slaagde alleen Fred er in om veilig de remisehaven te bereiken. Bas leek uitgerekend in zijn partij waarin hij een schijf had moeten offeren toch op weg naar remise. Maar in de langste partij kwam hij uiteindelijk toch in een verloren “4 om 2” eindspel terecht.

Fred zette al een mooi artikel op onze website. In dit artikel enkele foto's die ik van hem ontving



OORKONDE KNDB VOOR WOUT KROONEN

door AK.



Foto: Hanneke Kroonen

Op dinsdagavond 22 maart 2022 was het dan eindelijk zo ver dat ik Wout Kroonen de oorkonde van de Koninklijke Nederlandse Dam-Bond mocht uitreiken voor zijn **60-jarige** lidmaatschap van onze dambond en tevens van onze club. Namens onze vereniging kreeg hij tevens een boekenbon voor deze vrij unieke prestatie.

Wout is al sinds 1 januari 1960 lid en is dus op dit moment al meer dan 62 jaar lid, maar doordat wij dit in 2020 over het hoofd hadden gezien en de vrij lange procedure: onze secretaris doet het verzoek bij de Provinciale dambond Zuid-Holland-Zuid en die neemt dan weer contact op met de K.N.D.B./bonds bureau en dan komt de oorkonde via al deze tussenstappen bij ons terecht.

Zodra ik die in handen kreeg, besloot ik hem bij hem thuis uit te reiken en niet te wachten tot onze Algemene Ledenvergadering in april van dit jaar. Overigens is Wout met zijn 78 jaar niet het oudste lid van onze vereniging, want dat is Joop de Vries: 85 jaar jong!



Technisch bureau
F. Oosting V.O.F.

Freek Oosting

Venuslaan 41
3318 JZ Dordrecht

Tel. (078) 61 80 818
Fax (078) 61 89 860
Mobiel (06) 53 69 55 63

NIPTE NEDERLAAG TEGEN DE KROONSCHIJF

door AK.

Ook de derde wedstrijd in de Z.H.Z.-competitie eindigde in 7-5. Maar wel voor de koploper De Kroonschijf. Zij strijden nu met Denk En Zet Hardinxveld om de titel in de Hoofdklasse. Hieronder de persoonlijke uitslagen, partijen, foto's en fragmenten.

<i>Damclub Dordrecht</i>		-	<i>De Kroonschijf</i>		=	08.03.2022.	
1.	Fred Roedolph	-	Jeroen Schakel	=	2	-	0 (5)
2.	Job Arts	-	Herman Meyer	=	1	-	1 (3)
3.	Bert Baars	-	Harm Jan van Rees	=	0	-	2 (1)
4.	Anton Kosior	-	Arie van Genderen	=	1	-	1 (4)
5.	Kees Osté	-	Cees Brandwijk	=	0	-	2 (2)
6.	Bas Piepers	-	Mari Dame	=	<u>1</u>	-	<u>1</u> (6)
T O T A A L :					5 - 7.		

Fred Roedolph		-	Jeroen Schakel		2 - 0	8-03-2022	0.28/0.03
1.	31-26	17-21	18.40-34	5-10	35.43-38	20-25	53.40-34 13-18
2.	26x17	12x21	19.44-40	11-17	36.37-32	1- 7	54.38-33 28x39
3.	34-29	7-12	20.42-37	19-24	37.41-37	3- 9	55.34x43 18-22
4.	40-34	11-17	21.30x19	13x24	38.34-29	14-19	56.43-38 22-28
5.	45-40	21-26	22.46-41	8-13	39.29x20	15x24	57.25-20 24x15
6.	50-45	17-22	23.28-23	18x29	40.27-22	18x27	58.30-24 19x30
7.	32-28	19-24	24.34x23	13-18	41.32x21	16x27	59.35x24 12-18
8.	28x17	12x21	25.23x12	17x 8	42.28-23	19x28	60.21-17 18-22
9.	37-32	14-19	26.32-27	21x32	43.33x31	12-18	61.24-19 22x11
10.	41-37	19-23	27.38x27	9-13	44.39-34	25-30	62.19-13 15-20
11.	36-31	10-14	28.40-34	4- 9	45.34x25	13-19	63.13- 9 20-24
12.	47-41	14-19	29.33-28	13-18	46.40-34	8-13	64. 9- 4 24-29
13.	32-28	23x32	30.39-33	9-13	47.34-30	18-23	65. 4-10 29-34
14.	37x28	26x37	31.43-39	8-12	48.37-32	13-18	66.10x37 34-40
15.	41x32	20-25	32.48-43	15-20	49.31-27	7-12	67.37-28 11-16
16.	29x20	25x14	33.49-44	2- 8	50.27-22	18x27	68.28- 6 16-21
17.	34-30	6-11	34.44-40	10-15	51.32x21	23-28	69.38-32 40-45
					52.45-40	9-13	70. 6-50



Foto: Anton Kosior

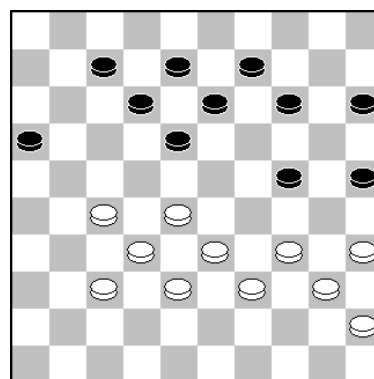

38.34-29?!, 14-19.

Het is de enige zet die de spanningen handhaafde. Maar wel een die Jeroen voordeel had kunnen brengen. Analytisch het beste is hier:

38.27-21 16x27. 39.32x21 7-11. 40.21-16 11-17. 41.37-31 14-20. 42.31-26 9-14. 43.34-29, 14-19. 44.29-23 18x29. 45.39-34 13-18. 46.34x14 20x9. 47.40-34 9-13. 48.38-32 25-30. 49.34x25 15-20. 50.25x14 13-19. 51.14x23 18x27. 52.45-40. met remise.

38...14-19. Hier had Jeroen licht voordeel kunnen krijgen met:

38...14-20! 39.28-22 7-11. 40.40-34 11-17. 41.22x11 16x7. 42.27-22 18x27. 43.32x21 7-11. 44.37-32 11-16. 45.45-40 16x27. 46.32x21 12-18. 47.21-16 8-12. 48.38-32 12-17. 49.32-28, 18-22. 50.16-11 17x6. 51.28x17 13-18. 52.35-30 24x44. 53.39x50 9-13. 54.50-45 20-24. 55.29x20 15x24. 56.45-40! De enige zet voor remise. 24-30. 57.17-11!! 30x28. 58.11-7. en het loopt remise.

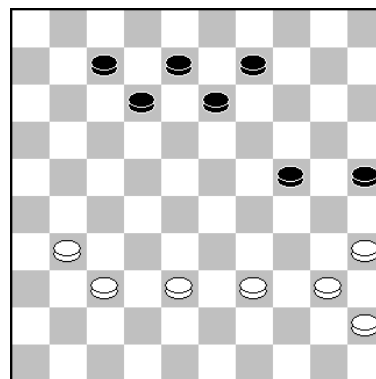

43. ..., 12-18?

Foto: Simon Rompa,

Na deze zet krijgt Fred schijfwinst.

Goed is: 43...9-14! 44.39-34 14-20.

en het loopt snel remise na bijvoorbeeld: 45.38-32 12-17. 46.31-26 7-11. 47.37-31 13-18.

48.31-27 17-22. 49.34-29 22x31. 50.26x37 24x33. 51.35-30 25x34. 52.40x38. enz.

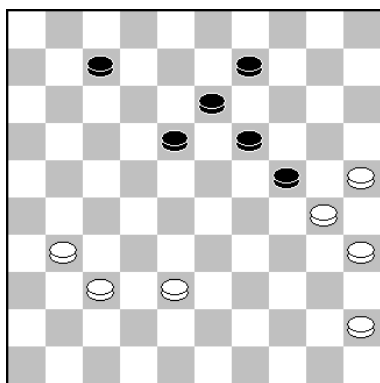

47. ..., 18-23??

Jeroen staat wel een schijf achter, maar heeft voldoende compensatie voor remise. Hij moet dan wel verder gaan met

47...18-22! 48.45-40 13-18. 49.37-32 18-23. 50.32-27, 22-28. 51.27-21 7-11. 52.40-34 9-14. 53.38-33 28x39. 54.34x43 23-28. 55.31-27 28-33. 56.21-16 11-17. 57.27-21 17x26. 58.16-11 33-39. 59.43x34 24-29. 60.34x23 19x28. 61.11-7 28-32. 62.7-2 26-31. 63.2-8 31-36. 64.8-26 14-19. 65.26-48 19-23. 66.25-20 36-41. 67.20-14 23-28. 68.14-9, 41-47. 69.9-3 47-29. 70.3-14 29-38. 71.14-3 38-29. 72. 30-25 28-33. (ook 32-38 geeft remise) 73.3-17 33-38. en wit kan niet winnen.

48.37-32?

Lijkt ook gewonnen, maar is remise. Fred had kunnen kiezen uit: 48.45-40(Kingsrow), of:

48.31-27! (scan) 13-18. 49.45-40! en Fred staat gewonnen, maar dat is achter het bord niet uit te rekenen. We bekijken zwarts mogelijkheden. De beste verdediging geeft: **49. ..., 23-28.A.**

50.40-34 7-12. 51.27-21 9-13. 52.38-32 28-33.B. 53.37-31 18-22. 54.21-16 12-17. 55.34-29, 33-39. 56.29x20 39-44. 57.20-15 44-50. 58.15-10 19-23. 59.31-26 13-18. 60.25-20 23-29. 61.30-25 29-34. 62.20-14 34-39. 63.10-4 18-23. 64.4x36 39-43. 65.14-10 43-48. 66.25-20, 17-21. 67.16x27 50-28. 68.20-14 28x37. 69.27-22 23-28. 70.22x33 37-42. 71.33-28 42-47. 72.10-4. en wit gaat winnen!

A.49...7-12. 50.40-34 12-17. 51.38-33 17-22. 52.27-21 9-13. 53.21-16 22-27. 54.16-11, 24-29. 55.33x24 27-32. 56.37x28 23x32. 57.11-7 32-37. 58.7-1. en wit wint.

A.49...23-29. 50.37-32 7-11. 51.32-28 11-16. 52.28-22 16-21 of ? 53.22x4 21x43. 54.4-10 uit.

A.49...7-11. 50.40-34 23-28. 51.38-32 28-33. 52.27-21 9-13. 53.37-31 11-16. 54.21-17, 18-23. 55.17-12. en wit gaat winnen.

A.49...9-14. 50.38-33 23-29. 51.33-28 18-23. 52.37-32 7-11. 53.27-22. uit. Bijvoorbeeld: 14-20. 54.25x14 19x10. 55.28x19 24x13. 56.40-34 29x40. 57.35x44. enz.

En op A.49...9-13. 50.40-34. komen we in een reeds eerder aangegeven variant.

Op B.52...18-23. volgt: 53.21-16 12-17. 54.25-20 24x15. 55.34-29 23x25. 56.32x14. enz.

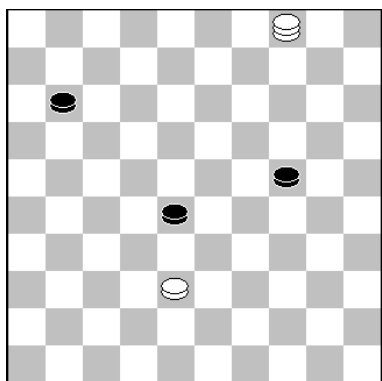

64. ..., 24-29?? De beslissende fout in deze partij. De stand lijkt gewonnen voor Fred, maar is dat niet. Remise geeft:

64...24-30! **A)** 65.4-10 28-33! 66.38x29 30-35! 67.10-28, 11-16. 68.29-24 35-40. 69.24-20 40-45. 70.28-50 16-21. en wit komt net één tempo te laat.

B) Op 65.4-18 volgt: 11-17. 66.18-40 17-22!
(Geen 66...28-33?? want dan wint wit wel:
67.38x29 17-22. 68.40-35! enz.)

En ook geen 66...17-21?? want dan wint: 67.40-44! 21-26. 68.44x22 30-34. 69.22-18 34-39. 70.18-22 26-31. 71.22x44 31-36. 72.44-28!)
67.40-45 22-27. 68.45-50 28-32. met remise.

Maar na 24-29 klopt het precies wel voor Fred, want er volgde:

65.4-10! 29-34 66.10x37 34-40. 67.37-28 11-16. 68.28-6 16-21. 69.38-32 40-45. 70.6-50.

Herman Meyer	-	Job Arts	1 – 1	8-03-2022.
1.33-29 18-22		12.26x28 23x21	23.45-40 18-22	34.47-42 3- 9
2.31-26 20-24		13.31-27 21x32	24.27x18 12x23	35.38-33 12-18
3.29x20 15x24		14.38x27 19-23	25.36-31 8-12	36.43-38 6-11
4.34-30 13-18		15.43-38 11-17	26.31-27 17-21	37.48-43 11-17
5.36-31 18-23		16.49-43 14-20	27.40-34 21x32	38.41-37 7-11
6.32-27 12-18		17.25x14 10x19	28.38x27 13-18	39.30-24 20x29
7.39-33 8-13		18.40-34 5-10	29.42-38 10-14	40.33x24 19x30
8.41-36 2- 8		19.45-40 10-15	30.34-30 9-13	41.35x24 17-21
9.46-41 7-12		20.50-45 4-10	31.37-32 24-29	42.37-31 21x32
10.30-25 1- 7		21.34-29 23x34	32.33x24 23-28	43.38x2
11.44-39 17-21		22.40x20 15x24	33.32x23 18x20	



Foto: Simon Rompa

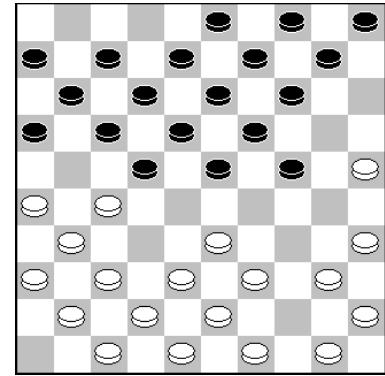

11. ..., 17-21.

Na een spannende opening haakte Job hier af en werd het een positionele strijd waarbij de engines geen enkele opmerking maakte. Hier had Job goed verder kunnen gaan met:

11...14-20. (ook 10-15 en 23-29 zijn prima alternatieven). 12.25x14 9x20. 13.50-44 10-14. 14.33-29 24x33. 15.38x29 23x34. 16.40x29 5-10 17.42-38 19-23. 18.47-42 23x34. 19.39x30

en er blijft een principieel gevecht aan de gang, maar Job kan altijd afhaken met 17-21 en 20-24 mocht de hekstellingpartij hem niet bevalen.

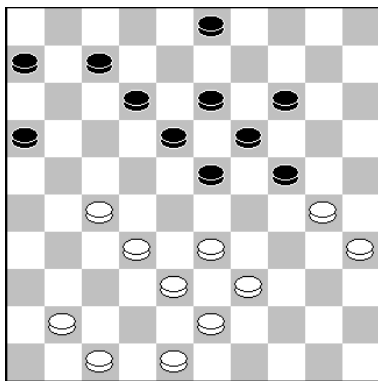

31. ..., 24-29.



Foto: Anton Kosior

Na deze ruil liep de partij snel remise. Een alternatief is hier:

31...23-29. 32.47-42 29-34. 33.33-29 24x44. 34.30x50 6-11. 35.38-33 11-17. 36.42-38 17-22 37.41-36 22x31. 38.36x27 12-17. 39.33-28 17-21. 40.35-30 7-12. 41.43-39 12-17. 42.50-44, 14-20. 43.44-40 3-9. 44.30-24 20x29. 45.28-22 17x37. 46.40-34 21x43. 47.34x3 43x34. 48. 3-14. met remise.

Bert Baars	-	Harm Jan van Rees	0 - 2	8-03-2022	1.04/0.48
1.32-28 19-23		10.41-37 14-19	19.50-44 1- 7		28.41-36 12-17
2.28x19 14x23		11.30-25 5-10	20.35-30 7-11		29.36x27 17-21
3.37-32 10-14		12.44-40 10-14	21.30-25 9-14		30.30-24 19x30
4.34-30 14-19		13.40-34 7-11	22.44-40 4- 9		31.25x34 23-28
5.30-25 17-21		14.34-30 17-22	23.49-44 17-22		32.32x12 21x41
6.25x14 19x10		15.46-41 22x31	24.41-36 22x31		33.42-37 41x32
7.31-27 10-14		16.36x27 11-17	25.36x27 11-17		34.38x27 8x17
8.35-30 11-17		17.30-24 19x30	26.47-41 17-22		35.48-42 17-21
9.40-35 21-26		18.25x34 14-19	27.34-30 22x31		36.42-38 21x32
					37.38x27



Foto: Simon Rompa

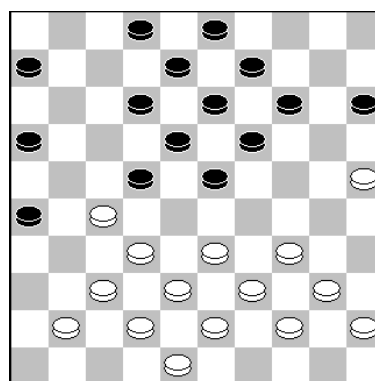

27.24-30??

Plotseling grijpt Bert mis. Na:

27.41-36! 22x31. 28.36x27, 6-11. 29.33-28 11-17. 30. 39-33. is er niets aan de hand.

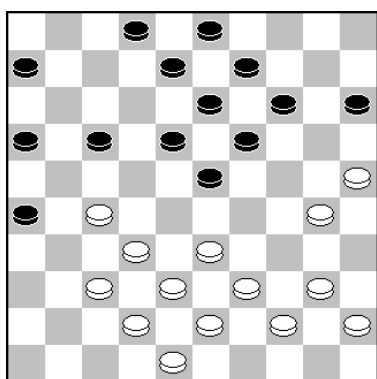

29. ..., 17-21?

Maar Harm Jan geeft wit nog een kans op herstel. Winnend is hier:

29...17-22! 30.33-28 22x31. 31.30-24 19x30. 32.28x10, 15x4. 33.25x34. en materieel is de stand nog gelijk, maar zwart kan doorbreken naar dam. Er kan volgen:

31-36. 34.32-28 26-31. 35.37x26 36-41. 36.42-37 41x23. en van compensatie is m.i. geen sprake.

30.30-24?? Bert zag de redding niet en verloor kansloos de partij. Goed is: _30.33-28! 6-11.

(30...14-20 en nu mag Harm Jan het hielslagje met schijfwinst niet nemen: 31.25x14 19x10?? 32.28x19 13x35. wegens: 33.37-31! 26x28. 34.38-33 21x32. 35.33x4. en Bert wint de partij.)

31.38-33 11-17. 32.43-38 17-22. 33.28x17 21x12. 34.40-35 14-20. 35.25x14 19x10. 36. 33-28 9-14. 37.28x19 14x23. 38.39-33 12-17. 39.33-29 23x25. 40.27-21 16x27. 41.32x23. en de stand is geheel in evenwicht.

Arie van Genderen - Anton Kosior 1-1 8-03-2022 0.09/0.06

1.32-28 18-23	12.39-33 20x29	24.42x31 20x29	36.36-31 21-27
2.33-29 23x32	13.33x24 10-14	25.33x24 11-17	37.31x22 18x38
3.37x28 20-25	14.43-39 14-20	26.27-22 18x27	38.33x42 13-18
4.41-37 17-21	15.39-33 20x29	27.31x11 6x17	39.39-33 2- 7
5.37-32 21-26	16.33x24 5-10	28.39-33 16-21	40.42-38 3- 8
6.29-24 26x37	17.49-43 10-14	<u>29.34-29 21-27</u>	41.45-40 18-22
7.42x31 19x30	18.43-39 7-11	30.32x21 17x26	42.28x17 <u>12x21</u>
8.35x24 16-21	19.41-37 1- 7	31.48-42 13-18	43.29-23 4- 9
9.47-42 21-26	20.39-33 12-18	32.42-37 9-13	44.34-29 7-12
10.31-27 11-16	<u>21.44-39 7-12</u>	33.44-39 12-17	45.40-34 12-17
11.46-41 14-20	22.50-44 14-20	34.40-34 8-12	46.38-32 9-13
	23.37-31 26x37	35.38-32 17-21	47.23-19 15-20



Foto: Simon Rompa

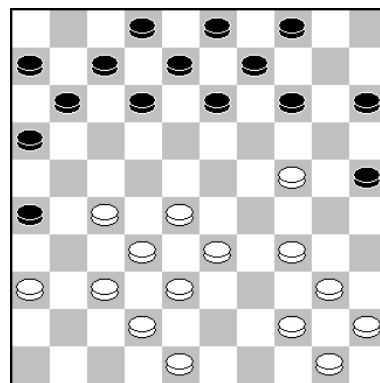

20. ..., 12-18.

Ook hier maakte de engines niet één opmerking. Maar hier had ik beter verder kunnen gaan met: 11-17. 21.34-29.

(Op 21.27-21 16x27. 22.32x21. kan er volgen: 17-22. 23.28x17 7-11. 24.21-16 11x22. en zwart heeft een mooie stand.)

21...7-11. 22.44-39 17-21. 23.50-44 14-20. 24.40-34 9-14. 25.45-40 11-17.

en er is een spannende aanval versus omsingeling ontstaan, die overigens geheel in evenwicht is

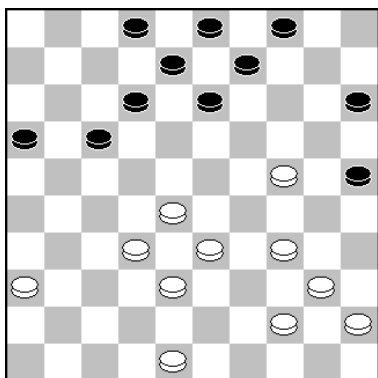

28. ..., 16-21.

Gezien de standen op de overige borden moest er wel "Alles of niets" gespeeld door Fred, Job en mij. Analytisch is het hier beter op de voorpost er nu af te ruilen met:

28...13-19. 29.24x13 8x19. 30.44-39 9-13. 31.34-29 12-18
32.40-34 19-24. 33.29x20 15x24.

Maar Arie zal hier niet voor gesloten klassiek kiezen, maar verder gaan met: 34.34-29 3-9. 35.29x20 25x14.
en het zal normaliter snel remise lopen.



Foto: Anton Kosior

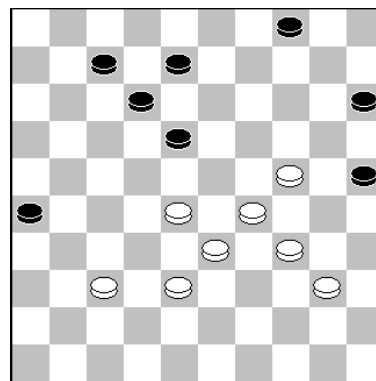

41. ... , 18-22.

Maar Arie bleef een koele kikker, die precies wist wat hij deed. Ik zag al dat ik geen enkele winstkans zou krijgen. Het best had ik hier kunnen vervolgen met: 41...4-9. 42. 28-23 7-11. 43.33-28 11-16. 44.38-33 18-22. 45.28x17, X. 46.33-28 8-12. 47.28-22, 12-17. 48.22x11 16x7. 49. 23-18 21-27. 50.29-23 9-14. met remise. Ook de partij liep geruisloos remise.

Kees Osté	-	Kees Brandwijk	0-2	8-03-2022	0.21/0.24		
1. 31-27		10. 47-42	1-7	19. 27-22	14-20	28. 34-30	25x34
2. 33-28		11. 41-37	10-15	20. 31-27	8-12	29. 39x30	20-25
3. 39-33		12. 46-41	5-10	21. 36-31	12-18	30. 33-29	24x33
4. 44-39		13. 44-40	18-23	22. 41-36	7-12	31. 38x29	25x34
5. 50-44		14. 40-34	15-20	23. 31-26	2-8	32. 29x40	19-24
6. 37-31		15. 49-44	10-15	24. 37-31	12-17	33. 28x 8	17x39
7. 42x31		16. 34-30	20-25	25. 39-34	8-12	34. 8x17	11x22
8. 34-29		17. 44-40	25x34	26. 43-39	20-25	35. 40-34	39x30
9. 40x20		18. 40x18	12x23	27. 48-43	15-20		

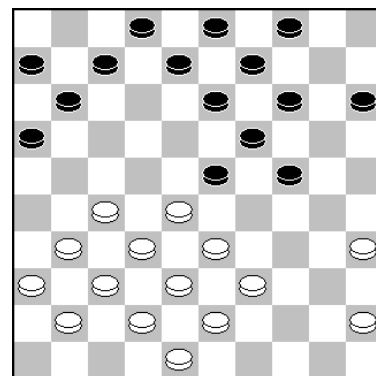

19.27-22(?)

Foto: Simon Rompa.

Doordat Kees een hangende schijf op veld 41 heeft, is het meestal niet goed om 27-22 te spelen. Wit heeft hier keus zat, zoals 31-26, of 27-21, 32x21, 37x28. Maar het beste is hier: 19.39-34 14-20. 20.33-29 24x22. 21.27x29. enz.

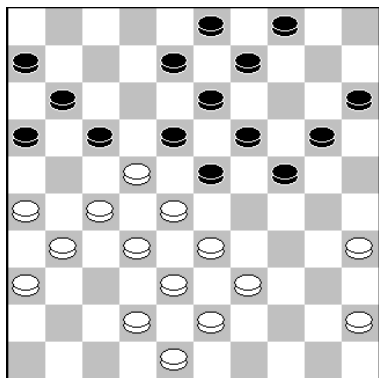

25.39-34??

Na deze zet verliest Kees de partij. Remise was hier nog haalbaar met het offer:

25.35-30! 24x35. 26.33-29 23x34. 27.39x30 35x24.
28.27-21 18x27. 29.21x12 8x17. 30.32x12.

en de compensatie is voldoende voor remise.

Al is het zeker geen gemakkelijke weg voor wit. Zie:

24-29. 31.31-27 20-25. 32.38-32 9-14. 33.43-38 25-30.
34.27-21 16x27. 35.32x21 29-34. 36.38-33 15-20.

(Op 36...13-18. 37.12x23 30-35. 38.23-18 35-40. 39.21-16 11-17. 40.26-21! 17x26.
41.18-12 40-44. 42.33-29 34x32. 43.42-38 32x43. 44.48x50 19-23. 45.12-7 23-28. 46.7-1,
28-32. 47.1-23 32-38. 48.23x5 38-43. met remise.)

37.21-16 11-17. 38.12x21 30-35. 39.36-31 20-24.

(Op 39...35-40. 40.33-29! 34x32. 41.45x34 32-37. 42.31-27 37-41. 43.42-37 41x32. 44.
27x38 20-24. 45.16-11 6x17. 46.21x12 13-18. 47.12x23 19x28. 48.26-21 14-20. 49.21-17.
met remise.)

40.21-17 3-8. (op 35-30 geeft 16-11 remise). 41.31-27 8-12. 42.17x8 13x2. 43.26-21 4-9.
(Op 43...35-40. 44.27-22 40-44. 45.33-29! 34x32. 46.42-38 32x43. 47.48x50. en de stand
is remise! Er kan volgen: 19-23. 48.21-17 2-8. 49.16-11 8-12. 50.17x8 6x28. 51.8-3. enz.)

44.21-17 35-40. 45.27-22 40-44. en nu het fraaie offer: 46.45-40!! 44x35. 47.17-11 6x17.
48.22x11 35-40. 49.11-7 2x11. 50.16x7. met remise.

Bas Piepers	-	Mari Dame	1 - 1	8-03-2022
1.34-29 18-23		19.31-27 11-16	36.29-23 8-12	54.23x 1 44-49
2.29x18 12x23		20.37-31 26x37	37.23x32 27x38	55.25-20 16-21
3.40-34 7-12		21.42x31 17-21	38.43x32 20-24	56. 1-18 49-38
4.34-30 1- 7		22.31-26 12-17	39.47-41 21-27	57.20-15 38-47
5.31-27 20-24		23.38-33 29x38	40.32x21 16x27	58.41-37 47-36
6.36-31 17-21		24.30-24 19x30	41.49-43 19-23	59.18-29 36- 4
7.33-28 14-20		25.28x10 5x14	42.43-39 17-22	60.29-47 21-26
8.44-40 12-18		26.25x34 18-22	43.48-43 23-28	61.47-29 3- 8
9.39-33 7-12		27.27x18 38x27	44.43-38 28-32	62.29-47 8-13
10.41-36 21-26		28.18-12 14-19	45.38-33 14-19	63.47-24 13-18
11.30-25 24-29		29.44-39 4-10	46.26-21 27x16	64.24-29 18-22
12.33x24 20x29		30.35-30 15-20	47.34-29 32-38	65.29-33 22-27
13.35-30 10-14		31.30-25 10-14	48.29x20 38x29	66.33-38 27-31
14.40-35 11-17		32.34-29 13-18	49.20-15 22-28	67.37-32 4-13
15.27-21 16x27		33.12x23 19x28	50.15-10 29-33	68.15-10 31-36
16.31x11 6x17		34.39-34 9-13	51.10- 5 33x35	69.38-47 26-31
17.36-31 2- 7		35.45-40 13-19	52. 5x37 35-40	70.10- 4 13-19
18.50-44 7-11			53.37-23 40-44	



Foto: Simon Rompa

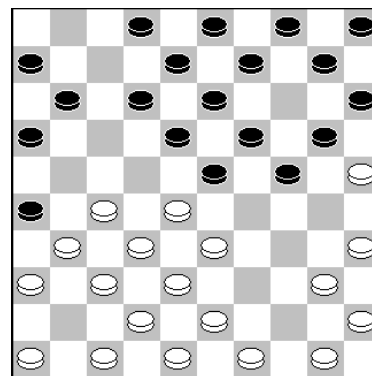

11. ..., 24-29(?)

Bas was prima uit de opening gekomen en had hier zijn voordeel kunnen behouden met: 11...2-7!
12.25x14 9x20. 13.40-34.
(Goed speelbaar is 27-22x22, maar mogelijk wil wit proberen te profiteren van de hangende schijf op 7)

10-14. 14.43-39 24-29. 15.33x24 20x40. 16.35x44 5-10. 17.45-40 15-20. 18.49-43 4-9. 19. 38-33 11-17. 20.42-38 17-22. 21.28x17 12x21. 22.33-28 en de stand is redelijk in evenwicht.

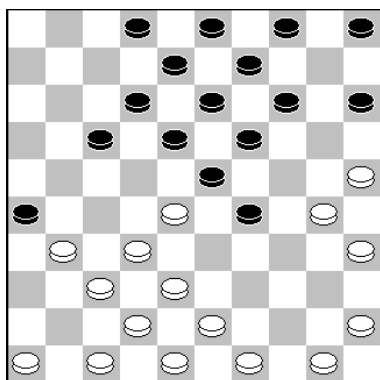

17. ..., 2-7?

Hier kan Bas het beste zijn stand repareren met:

17...14-20. 18.25x14 19x10. 19.28x19 13x24. 20.30x19, 9-14. 21.19-13 8x19. en Mari heeft licht voordeel.

18.50-44(?) Beide spelers overzagen hier de verrassende damcombinatie: 18.28-22!! 18x36. 19.38-33 29x27. 20. 37-31 26x37. 21.42x2. en wit gaat winnen!

18...7-11(?) Na deze zet heeft Mari dik voordeel. Beter is: 18...18-22. 19.43-39 22x33. 20.39x28 13-18. 21.44-40 7-11 22.49-43 14-20. 23.25x14 19x10. 24.28x19 9-14. 25.19-13 , 8x19. en er is niets aan de hand.

27. ..., 38x27?

Na deze slagkeuze staat Bas na genoeg verloren. Goed is:

27...13x22! 28.32-28 22x33. 29.43x32 8-12. 30.47-42 21-27 31.32x21 16x27. 32.48-43 9-13. 33.43-38 3-8. 34.38x29, 17-21. 35.26x17 12x21. 36.49-43 21-26. 37.43-38 27-31. 38.44-39 31-37. 39.42x31 26x37. 40.29-23 8-12. 41.45-40 12-17. 42.35-30 17-22. 43.40-35 22-27 en het loopt remise.

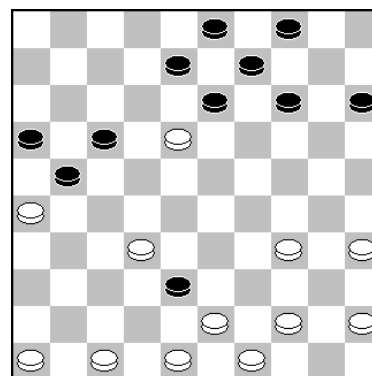

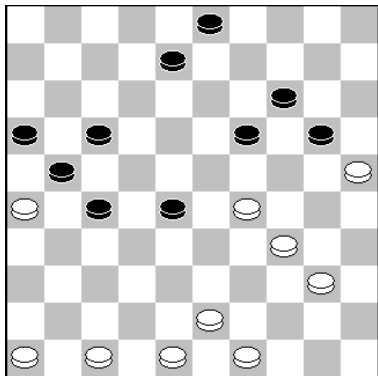

36.29-23?

Mari moet hier voor de winst gaan met:

36.34-30! 17-22. 37.26x17 22x11. 38.40-35 28-33. 39. 29x38. 19-23 40.43-39 8-13. 41.48-42 14-19. 42.25x14, 19x10. 43.30-24 11-17. 44.39-34 10-14. 45.46-41 23-28. 46.41-37 17-22. 47.34-30 13-18. 48.30-25 16-21. 49. 24-20 3-9. 50.20-15 18-23. 51.49-44 21-26. 52.44-39 27-31 53.35-30 9-13. 54.30-24. en zwart kan opgeven.

38. ..., 20-24(?) Hier had Bas direct 38...21-27! 39.32x21, 16x27. moeten ruilen. 40.49-43 20-24. 41. 40-35 12-18. 42.43-38 18-23. 43.46-41 23-29. 44.34x23, 19x28. 45.48-43 14-19. 46.43-39. met altijd remise.

39.47-41(?) Nu is het zeker remise. Mari moet voor de winst gaan met: 39.32-28! 12-18. 40.47-42, 3-9. en hoewel alle engines zeer positief zijn, lijkt het er toch op dat de zwarte stelling niet verliest bij goed spel. Maar dat is wel heel lastig om achter het bord te vinden. Een paar mogelijkheden:

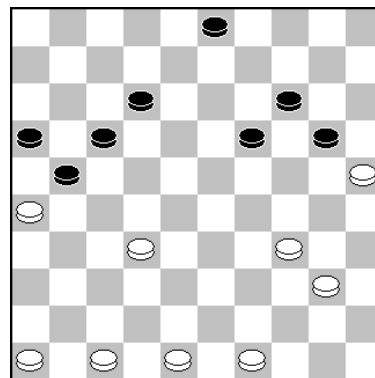

A) 41.42-38 9-13. 42.38-33 24-30. 43.33-29 30x39. 44.29-24 19x30. 45.25x43 18-22. 46. 48-42 22x33. 47.49-44 21-27. 48.43-38 16-21. 49.38x29 27-32. 50.29-24 21-27. 51.44-39 , 13-18. 52.40-34 18-22. 53.42-38 32x43. 54.39x48 22-28. met remise.

B) 41.40-35 9-13. 42.49-43 17-22. 43.26x17 22x11. 44.42-38 18-23. 45.34-30 23x32. 46. 38x27 11-17. 47.46-41 13-18. 48.43-38 17-21. 49.38-32 24-29. 50.48-43 29-33. 51.30-24 19x30. 52.35x24 21-26. (Geen 52...33-38?? wegens: 53.43-39!! 38-42. 54.24-19 14x23. 55.32-28. en wit wint.) 53.41-37 18-22. 54.27x18 33-38. 55.43-39 38x27. 56.24-20, 14-19. 57.20-15 27-31. 58.37-32. met remise.

C) 41.49-43 9-13. 42.46-41 17-22. 43.26x17 22x11. 44.43-39 16-21. 45.39-33 24-30. 46. 33-29 30x39. 47.29-24 19x30. 48.25x43 11-17. 49.40-34 13-19. 50.43-38 14-20. 51.38-33 , 21-27. 52.48-43 18-23. 53.42-37 23x32. 54.37x28 27-31. en het loopt remise.

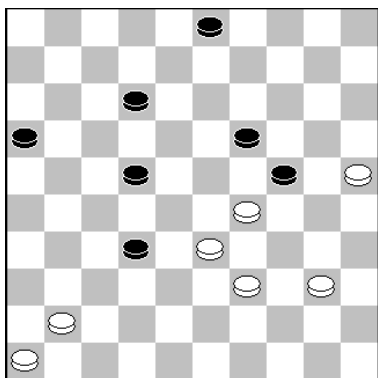

47. ..., 32-28?

Deze logische zet van Bas verliest. Remise geeft: 47...24-30! 48.25x34 12-18 (ook 16-21 geeft remise) 49.29-24 19x30 50.34x25 22-27 51.25-20 3-9 52.41-37 32x41 53.46x37 16-21 54.20-15 9-14 55.39-34 21-26 enz.

48.29x20 38x29. 49.20-15 22-28. 50.15-10 29-33. 51.10-5 , 33x35. 52.5x37 35-40.

53.37-23? Nu is de stand weer remise. Winnend is: 53.25-20! 40-45. 54.20-14 45-50. 55.14-10 50-22. 56.10-4 12-18. 57.4-15 22-27. 58.37-28 27-21. 59.15-4. enz.

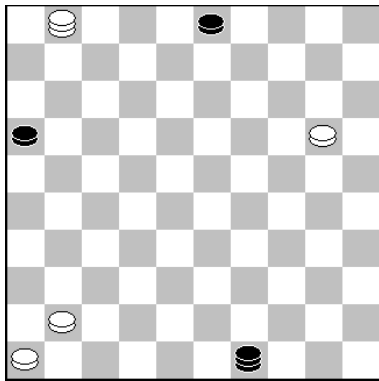

55. ... 16-21?

Verliest. Goed is: 55...3-9. 55...49-27! 56.20-15 27-36. 57.41-37 36-41. 58.37-31 41-19. enz.

56.1-18 49-38. 57.20-15 38-47. 58.41-37 47-36. 59.18-29?

Dat dit een zeer lastig eindspel is voor beiden, blijkt ook uit deze zet. Waarna de stand weer remise is. Winst geeft: 59.18-23 of: 59.18-34!, 36-4. 60.34-43 21-26. 61.43-30, 3-9. 62.30-19. enz.

59...36-4?

Weer een logische zet van Bas, die verliest. Remise geeft:

59...3-9! 60.29-23 21-26. 61.15-10 9-14. 62.10x19 36-31. 63.37-32 31-48. 64.23-7 26-31. 65.19-14 31-36. 66.14-10 36-41. 67.46x37. en remise.

60.29-47 21-26. 61.47-29? Alleen 47-33 of 47-24 wint hier.

61...3-8. 62.29-47 8-13? Verliest. 4-31 of 8-12 geeft remise.

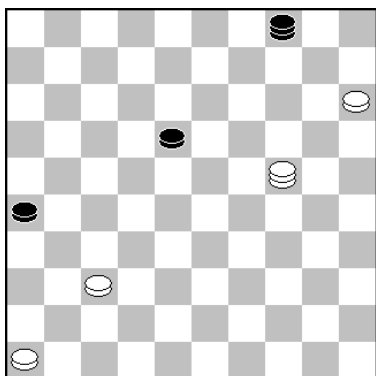

64.24-29?

Hier wint alleen: 64.24-19! 18-22. 65.19-32! 22-27. 66.32x16 4-31. 67.37-32 31-36. 68.15-10 26-31. 69.10-4, 31-37. 70.32x41 36x47. 71.46-41 47x36. 72.16-27. uit.

64...18-22. 65.29-33 22-27. 66.33-38 27-31. 67.37-32 4-13?

Verliest. Bas had de remise voor het uitzoeken.

Bijvoorbeeld: 67...31-36! 68.32-28 26-31. 69.38-42 4-27. 70.42x26 36-41. 71.46x37 27-32.

68. ... 31-36!

Goed gespeeld van Bas, want tijdens de wedstrijd dachten velen dat hij hier remise kon forceren met: 68...13-19!?

69.10-5?? 19x41!! 70.46x37 31x33.

(maar Mari kan winnen door: 69.38-47! 19x37. 70.10-5, 37-48. 71.47-42 48x37. 72.5x41 31-36. 73.41-47. uit.)

69.38-47 26-31. 70.10-4 13-19??

En hier zag Mari geen winst en bood remise aan.

Winnend is: 71.47-38 19x37. 72.38-27 31x22. Uit!

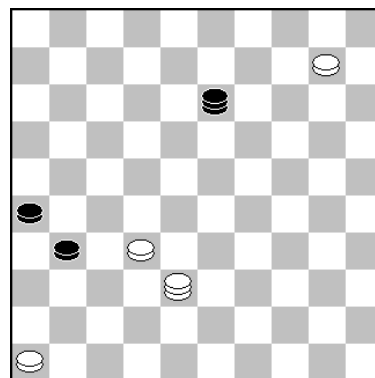

Bas had vele zetten die remise geven, o.a.:

70...13-35! 71.4-9 35-49. 72.32-28 31-37. 73.9-20 49-32. 74.28-22 32-5. enz.

Ronde 4						
-	Denk En Zet	-	Denk en ZDV	11	-	1
1	Wim Kalis	-	H.Bhagwanie	2	-	0
2	Peter Hartog	-	N.Groenendijk	2	-	0
3	P.Trapman Sr.	-	K. Mulaya	2	-	0
4	Peter de Hek	-	W.IJsselstein	2	-	0
5	Wim Verschoor	-	G.Noordhoek	1	-	1
6	P.v.Noordennen	-	H.v. der Pols	2	-	0

Rivieren Dam.	-	NS R'dam	5	-	7
Theo de Swart	-	R. Jharap	0	-	2
M.v.Genderen	-	R.Dielingen	2	-	0
H. Houweling	-	N. Mohabier	0	-	2
Theo Voorspuij	-	J.Boedhoe	1	-	1
Gerrit de Jong	-	S. Mahesh	2	-	0
Jan Voortman	-	R.Gobardhan	0	-	2

NATIONALE DAMCOMPETITIE – RONDE 11.

door AK.

Op papier de laatste ronde, maar er zijn twee rondes uitgesteld. Dus komen er nog geen eindstanden. Wel een rare ronde, want het combinatieteam van De Waarddammers kam niet in actie en het derde team verscheen maar met zes man achter de borden. We beginnen met de uitslagen in de Hoodklasse B:

-	<u>O20</u>	=	<u>Heijmans</u>	<u>11</u>	=	<u>9</u>	-	<u>IJmuiden</u>	=	<u>WSDV 2</u>	<u>15</u>	=	<u>5</u>
1	K.Kroon	-	N. O.	2	-	0	1	Kees Pippel	-	N. O.	2	-	0
2	F. Pasman	-	R.v.Oosterhout	1	-	1	2	M. van Dijk	-	N. O.	2	-	0
3	John Stins	-	Frank Teer	0	-	2	4	Jesse Bos	-	Jaap Vink	2	-	0
4	H.v.den Heuvel	-	A.Bhajan	1	-	1	9	Stijn Tuytel	-	S.Oosting	2	-	0
5	J.Capelle	-	A.Tjon A Ong	1	-	1	0	K.ter Braake	-	D.Kleinrensink	1	-	1
6	J.Wiering	-	E. Autar	1	-	1	6	W. Winter	-	A.Janssen v.Doorn	0	-	2
7	M.de Koning	-	A.Vermeulen	1	-	1	7	M.Doornbosch	-	H.Kromhout	1	-	1
8	P.v.Heun	-	Ad de Hoon	1	-	1	3	C.v.der Vlis	-	H.Dammingh	1	-	1
9	R.Bhawanibhiek	-	Radj Balak	1	-	1	8	J.Schouten	-	F.v.der Veer	2	-	0
0	G.Tigchelaar	-	F.Reijkers	2	-	0	5	B.v.Bakel	-	J.v.Deelen	2	-	0

-	<u>Ons Genoegen</u>	=	<u>CEMA/DVZ</u>	<u>7</u>	=	<u>13</u>	-	<u>Samen Sterk</u>	=	<u>RDC</u>	<u>8</u>	=	<u>10</u>
1	A.v.Mourik	-	W.Maertzdorf	1	-	1	9	M. de Jong	-	Ri.Kromhout	0	-	2
2	A. Ottink	-	A.A.Ibrahim	2	-	0	4	Ali Fthalla	-	C.Vroegop	2	-	0
3	C.v.Wijk	-	P.Casari	0	-	2	5	W.Zwinkels	-	L.Andriessen	1	-	1
4	T.Sheoratan	-	E.Heunen	0	-	2	3	E. Kuipers	-	C.v.Dusseldorp	0	-	2
5	A. Zijlstra	-	A.Maertzdorf	1	-	1	7	A. de Mooij	-	A.Schoneveld	2	-	0
6	W.Vlooswijk	-	M.v.Gortel	1	-	1	2	S.den Hollander	-	R.Meijer	0	-	2
7	J.Ongolesono	-	M.v.der Hout	0	-	2	1	Martien Out	-	Rinus Kromhout	2	-	0
8	H.Nepomuceno	-	D.v.Gortel	1	-	1	6	Jo Fijen	-	T.Wielaard	1	-	1
9	K.Krishnadath	-	T.M.Nyamsi	0	-	2	0	M. van Tol	-	E.Hogewoning	0	-	2
0	G.Morsink	-	C.Crucius	1	-	1	8	R.de Kooter	-	J.v.der Star	0	-	0

-	<u>DIOS/Eureka</u>	=	<u>SNA</u>	<u>11</u>	=	<u>9</u>	-
1	H.de Baetselier	-	T.Tesselaar	1	-	1	9
2	Jasper Kole	-	V.Doumesh	0	-	2	7
3	T.Schippers	-	I.de Jong	0	-	2	3
4	M.Koullen	-	G.Verhagen	0	-	2	2
5	Rudi Claes	-	Vic Voskuil	1	-	1	6
6	M.Werrebrouck	-	L.Terweijden	1	-	1	5
7	O.Kamycheeva	-	J.Groeneweg	2	-	0	8
8	B. Koullen	-	D. van Os	2	-	0	0
9	E. Zijlstra	-	B.v.Leijden	2	-	0	4
10	T.Swelsen	-	W.Verhagen	2	-	0	1

Het eerste team was deze ronde vrij, maar het werd toch een mooie ronde want onze grootste concurrent verloor met 11-9 van O20. Overigens kwam Heijmans Excelsior met maar negen spelers opdagen en dat blijkt achteraf dus precies de doorslag te geven, want O20 had zeker niet de sterkste speler op bord 1 opgesteld. De Waarddammers is met nog twee rondes te gaan al zeker van een plaats bij de eerste twee!

De uitslagen in de tweede klasse D waren als volgt:

-	Gooi&Eemland 2	-	Samen Sterk 2	10	-	6		Zenderstad	-	De Waard. 3	10	-	6
1	J.Kasangaki	-	B. Doeves	2	-	0		Piet Schep	-	Mari Dame	1	-	1
2	H.de Groot	-	L.de Frankrijker	1	-	1		Ed Kok	-	N. O.	2	-	0
3	P.de Graaf	-	Dick de Jong	1	-	1		P.v.der Tol	-	Bert Baars	1	-	1
4	Levi Duijst	-	R.v.Diggele	1	-	1		H.Verhoeven	-	J. Roest	1	-	1
5	Hans Loots	-	A.v.Diggele	2	-	0		G.Bakker	-	S. Rompa	1	-	1
6	K. de Graaf	-	B.de Gunst	0	-	2		B.v.der Linden	-	A. Verboon	2	-	0
7	J.Langerak	-	J.Vermeer	2	-	0		Jaap Kok	-	B.v.Soest	0	-	2
8	L.Korlaar	-	H.v.Schaik	1	-	1		K. Bihari	-	N. O.	2	-	0

-	NDV Nieuwland	-	Alblasserdam	4	-	12		DES 4	-	DEZ Reeuwijk	8	-	8
1	Pelle Sterk	-	Rien Visser	1	-	1		J. de Haas	-	Kariem Droog	0	-	2
2	A.v.d.Berg	-	T.v.Bokhoven	0	-	2		M.Hendriksen	-	Frans Boot	1	-	1
3	Jan Altling	-	M.v.der Most	0	-	2		M.Visser-Voskuil	-	S.v.der Meer	1	-	1
4	E.Buijserd	-	Teus Stam	0	-	2		F.Lamers	-	M.de Bruin	1	-	1
5	A.Janssen	-	R.Groenendijk	0	-	2		A.v.Steenbergen	-	L. Glas	0	-	2
6	J.Kwakemaak	-	R.Korteland	1	-	1		Gerrit Alink	-	P.Richardson	1	-	1
7	Wim t Lam	-	D.Jongeneel	1	-	1		L.Cysouw	-	J.v.Velthoven	2	-	0
8	P.Verkaik	-	W.IJsselstein	1	-	1		P. Boeder	-	P.Richardson	2	-	0

Bord 3: Patrick van der Tol - Bert Baars 1-1 5-03-2022 0.09/0.40

1.	32-28 18-23	13.33-29 18-22	25.38-32 6-11	37.32x21 17x26
2.	34-29 23x32	14.28x17 12x21	26.48-43 11-17	38.37-32 3- 8
3.	37x28 12-18	15.38-33 1- 7	27.43-38 17-21	39.41-37 14-19
4.	41-37 7-12	16.32-28 7-12	28.37-31 26x37	40.40-35 19x30
5.	37-32 20-25	17.37-32 26x37	29.32x41 21-26	41.35x24 9-14
6.	46-41 14-20	18.32x41 21-26	30.41-37 12-17	42.45-40 13-18
7.	29-24 20x29	19.41-37 14-20	31.47-41 17-21	43.32-27 8-13
8.	33x24 19x30	20.37-32 10-14	32.38-32 21-27	44.28-23 2- 7
9.	35x24 10-14	21.36-31 26x37	33.32x21 26x17	45.39-34 14-19
10.	41-37 5-10	22.32x41 11-17	34.49-43 8-12	46.23x14 20x 9
11.	39-33 17-21	23.42-38 17-21	35.43-38 16-21	47.33-28 12-17
12.	43-39 21-26	24.41-37 21-26	36.38-32 21-27	48.27-21

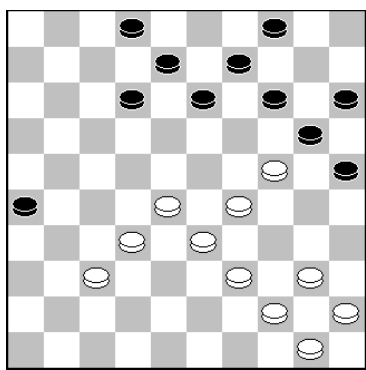

39. ... 14-19.

Een fraai positioneel gevecht, waarin Bert groot voordeel heeft gekregen. Het is duidelijk dat wit te veel schijven heeft op zijn rechtvleugel. Na de partijzet loopt zwart voordeel terug.

Sterker is hier:

39...12-17! 40.32-27 13-18. 41.27-21 8-12. 42.40-34 2-7. 43.44-40 7-11. 44.40-35 9-13. 45.45-40 14-19. 46.21-16, 19x30. 47.16x7!

(geen 47.35x24?? wegens: 18-23! 48.16x9 23x41. en uit!)

47...12x1. 48.35x24 18-22. 49.28-23 17-21. (ook 1-7 geeft winstkansen) 50.50-44 22-27. en het lijkt of zwart gaat winnen, maar wit beschikt hier over het volgende offer:

51.23-18! 13x22. 52.33-28 22x33. 53.29x38 20x29. 54.34x23 en bij goed spel loopt het remise.

40.40-35. Mogelijk hoopte Bert hier op: 40.29-23??, 20x27. 41.23x3 4-10! en wit staat verloren.

40...19x30. 41.35x24 9-14. 42.45-40 13-18. 43.32-27(?)

Zie diagramstand. Juist nu wit weer geheel terug in de strijd kan komen volgde deze zwakke voortzetting. Na: 43.40-34! 12-17. 44.28-23 8-12. 45.33-28. is de stand geheel in evenwicht.

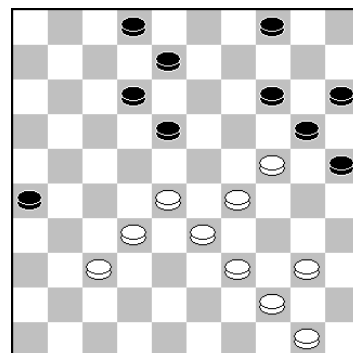

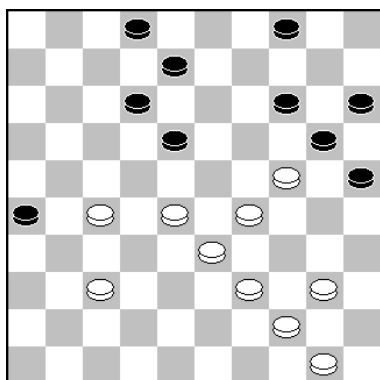

43. ..., 8-13(?)

Maar Bert speelde hier een zwakke zet, waarna Patrick licht voordeel krijgt. Sterk is hier:

43...2-7! 44.37-32. (Op 44.28-22? 18-23. 45.29x18, 20x38. 46.37-32 12x23. 47.32x43 7-11. en zwart wint. Op 44.28-23? 25-30. 45.24x35 14-19. 46.23x25 18-22. 47.27x18 12x43. 48.44-39 43x45. en wit is kansloos.)

44...12-17. 45.28-23 8-12. 46.33-28 18-22. 47.27x18, 26-31. en zwart lijkt te gaan winnen.

Misschien zou dat ook wel gebeuren in de partij. Maar Kingsrow vond weer een remisegaatje:

48.40-34!! 4-9. 49.23-19! Je moet er maar op komen, dat dit offer remise geeft: 14x23. 50.28x19 12x14. 51.32-27 31x22. 52.24-19 14x23. 53.29x27. en de stand is niet te winnen. Er kan volgen: 7-11. 54.39-33 11-16. 55.50-45 (ook 44-39 is goed), 9-13. (Op 17-21 volgt: 44-40, 33-28 en 34-30 met remise) 56.33-28 20-24. 57.44-39 24-30. 58.45-40! en het loopt remise.

45.39-34(?)

Een vreemde zet, die wit groot nadeel geeft.

Beter is: 45.40-34! 14-19. 46.23x14 20x9. 47.33-28. en Bert kan maar beter op remise aansturen met:

15-20! 48.24x15 13-19. 49.29-24 19x30. 50.34-29 7-11. (Geen 50...12-17?? wegens: 51.15-10 4x15. 52.28-22, 17x28. 53.39-34 30x39. 54.44x4. uit!)

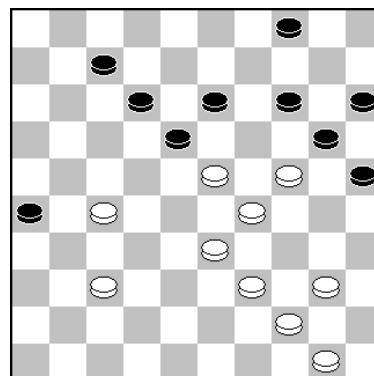

51.39-33 11-16. 52.37-32 30-35. 53.29-24 12-17. 54.44-40 35x44. 55.50x39 9-14. 56.33-29 14-20. 57.39-33 17-22. 58.28x17 26-31. 59.27x36 18-23. 60.29x18 20x27. met remise.

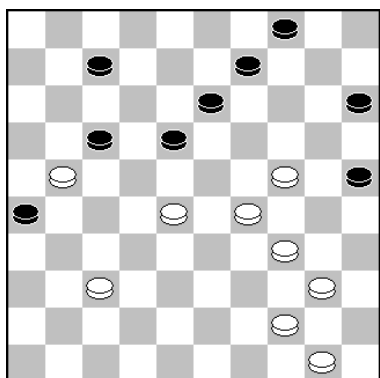

Stand na **48.27-21.**

En hier stop de notatie. Indien remise overeen gekomen, dan deed Bert dit wel erg vroeg. Bij goed spel zal het inderdaad wel remise lopen, maar het is altijd de moeite waard om nog even door te gaan met:

17-22. 49.28x17 18-23. 50.29x18 13x11. 51.21-16 11-17. 52.44-39 17-22. 53.24-19!! De enige juiste zet voor wit. 4-10. 54.37-32 26-31. 55.32-27 9-13. 56.27x9 10-14. 57. 19x10 15x13. 58.39-33 31-37. 59.33-28 37-41. 60.28-22, 41-47. 61.22-17 47-33. 62.17-12!

(Geen 62.16-11?? 7x16. 63.17-12 33-17! 64.12x21 16x27. en zwart wint wel!)

62...7x18. 63.34-29 33x24. 64.16-11. met remise.

Bord 6: Arjen Verboon - Ben van der Linden 0 – 2 5-03-2022 0.37/0.59

1.32-28 19-23	8.44-40 20-25	15.28x17 11x22	22.37-32 13-18
2.28x19 14x23	9.40-34 14-20	16.38-32 7-12	23.32x21 17x26
3.34-29 23x34	10.45-40 19-24	17.50-44 12-17	24.36-31 26x37
4.40x29 10-14	11.32-28 17-22	18.43-38 8-12	25.42x31 1- 7
5.37-32 13-19	12.28x17 12x21	19.49-43 22-27	26.38-32 24-30
6.41-37 8-13	13.31-27 21x32	20.32x21 16x27	27.35x24 18-23
7.46-41 2- 8	14.37x28 18-22	21.41-37 6-11	28.29x18 20x36

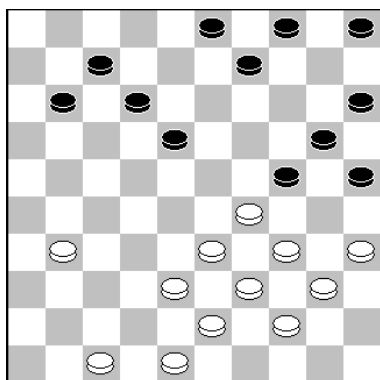
**26.38-32??**

Een blunder die meteen de partij besliste. Ben heeft weliswaar een fraaie hekstelling, maar moet nog maar winstkansen zien te krijgen. Arjen had hier goed verder kunnen gaan met:

26.48-42! 3-8. 27.42-37 9-13. 28.37-32 18-22. 29.32-28, 11-16. 30.28x17 12x21. 31.38-32 8-12. 32.32-28 13-18. 33.43-38 7-11. 34.31-26 11-17. 35.35-30 24x35. 36. 29-24 20x29. 37.34x23 18x29. 38.33x24 12-18. 39.24-19! 18-23. 40.28-22! 23x14. 41.22x11 16x7. 42.26x17. en ondanks een schijf meer, kan zwart niet winnen.

Bord 4: Jorrit Roest - Hans Verhoeven 1 – 1 5-03-2022 0.37/0.37

1.33-28 19-23	11.41-37 1- 7	21.33-28 11-17	31.49-43 9-14
2.28x19 14x23	12.46-41 19-23	22.39-33 13-18	32.34-30 25x34
3.39-33 10-14	13.47-42 14-19	23.44-39 9-13	33.39x30 12-18
4.44-39 14-19	14.31-27 22x31	24.37-32 13-19	34.45-40 14-20
5.50-44 5-10	15.36x27 11-17	25.41-37 17-22	35.30-25 21-26
6.32-28 23x32	16.34-29 23x34	26.28x17 12x21	36.25x14 19x10
7.37x28 10-14	17.40x29 19-24	27.33-28 7-12	37.28x30 26x39
8.42-37 17-22	18.29-23 18x29	28.39-33 20-25	38.43x34 18-23
9.28x17 11x22	19.27-22 17x28	29.43-39 18-23	39.38-33 8-13
10.37-32 7-11	20.32x34 6-11	30.37-31 4- 9	40.30-24 3- 8

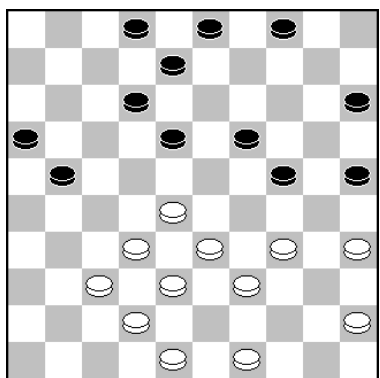

Hier lijkt het als of Hans voor de winst kan gaan met: 29...21-27. 30.32x21 16x27. 31.37-32. (Geen 31.28-22? 4-9! 32.22x4 19-23. 33.4x31 23-29. 34.34x23 12-18. 35.31x30 25x41. en zwart staat m.i. wel op winst.)

31...25-30. 32.32x21 18-23. 33.34x25 23x34. 34.25-20!, 24-29. 35.33x13 15x24. 36.21-16 8x19. 37.49-44!! (Hier geen 37.16-11?? 12-17. 38.11x22 34-39!! en wit staat verloren.) 37...2-7. 38.48-43 12-18. 39.44-39. en zwart heeft licht voordeel, maar geen winstkansen

29. ... 18-23.**Bord 1: Piet Schep - Mari Dame 1 – 1 5-03-2022 0.42/0.39**

1.33-29 19-23	11.29-24 19x30	21.37-31 14-19	32.28x17 11x31
2.32-28 23x32	12.35x24 5-10	22.40-35 19x30	33.36x27 4- 9
3.37x28 20-25	13.41-37 7-11	23.35x24 9-14	34.38-33 9-13
4.41-37 16-21	14.37-32 1- 7	24.24-20 15x24	35.49-44 2- 7
5.39-33 21-26	15.46-41 14-20	25.33-28 22x33	36.47-41 24-29
6.37-32 26x37	16.41-37 20x29	26.38x 9 3x14	37.33x24 19x30
7.32x41 17-22	17.34x23 18x29	27.39-33 14-19	38.48-43 18-23
8.28x17 11x22	18.33x24 10-14	28.44-39 19-24	39.43-38 30-34
9.44-39 14-19	19.38-33 12-18	29.42-38 13-19	40.39x30 25x34
10.50-44 10-14	20.43-38 7-12	30.31-27 12-17	41.41-37 7-12
		31.33-28 17-22	42.37-3

Dit was een zeer gelijk opgaande strijd, waarin het evenwicht nooit werd verbroken.

Bord 7: Jaap Kok - Bart van Soest 0 – 2 5-03-2022 ../.

1.33-28	17-21	12.41-37	17-22	23.43-39	16-21	34.40x18	13x11
2.31-27	18-23	13.26x17	22x11	24.39x28	21-27	35.31-27	14-19
3.39-33	12-18	14.46-41	7-12	25.32x21	23x41	36.39-33	8-12
4.44-39	7-12	15.36-31	10-15	26.38-32	41-46	37.33-28	10-14
5.50-44	1- 7	16.41-36	12-17	27.42-37	19-23	38.45-40	5-10
6.34-29	23x34	17.31-26	24-29	28.47-41	9-13	39.28-23	19x28
7.39x30	18-23	18.33x24	20x29	29.44-39	4-10	40.32x23	2- 8
8.44-39	20-24	19.30-25	18-22	30.48-42	6-11	41.38-32	9-13
9.49-44	15-20	20.27x18	13x33	31.36-31	11-16	42.40-34	11-17
10.37-31	12-18	21.39x28	17-21	32.21-17	3- 9	43.32-28	13-18
11.31-26	11-17	22.26x17	11x33	33.42-38	29-34	44.25-20	18x40
						45.20x 9	

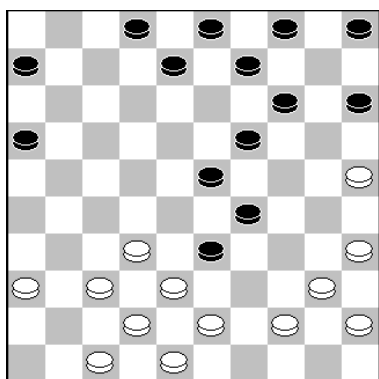

23.43-39??

Hier ging Jaap de fout in en verloor hij de partij. Goed is:

23.36-31! 9-13. 24.31-27 4-9. 25.43-39 15-20. 26.39x28, 5-10. 27.37-31 10-15. 28.48-43 2-7. 29.31-26 8-12. en de stand is nagenoeg in evenwicht.

De strijd moet nog losbarsten.

Na de partijzet zette Bart de partij keurig in winst om!

Bord 5: Gerard Bakker - Simon Rompa 1 – 1 5-03-2022 0.16/0.30

1.32-28	18-23	15.47-42	26x37	29.39-33	10-14	43.48-42	5-10
2.34-29	23x32	16.42x31	17-21	30.35-30	13-18	44.29-24	9-13
3.37x28	17-21	17.34-30	21-26	31.30-24	3- 9	45.42-37	10-14
4.31-26	19-24	18.30x19	14x34	32.44-39	9-13	46.28-23	7-12
5.26x17	12x21	19.40x29	26x37	33.33-28	6-11	47.33-29	12-17
6.41-37	7-12	20.32x41	8-12	34.49-43	11-17	48.38-33	4- 9
7.37-32	21-26	21.41-37	12-17	35.39-33	18-22	49.33-28	17-22
8.46-41	12-17	22.38-32	13-18	36.34-29	13-18	50.28x17	21x12
9.41-37	17-21	23.43-38	17-21	37.38-32	14-19	51.27-22	12-17
10.40-34	11-17	24.45-40	11-17	38.24x13	18x 9	52.22x11	16x 7
11.45-40	1- 7	25.29-23	18x29	39.37-31	21-26	53.40-34	7-11
12.50-45	7-11	26.33x24	20x29	40.31-27	22x31	54.23-18	13x22
13.37-31	26x37	27.28-22	17x28	41.36x27	2- 7	55.24-19	14x23
14.42x31	21-26	28.32x34	9-13	42.43-38	17-21	56.29x27	

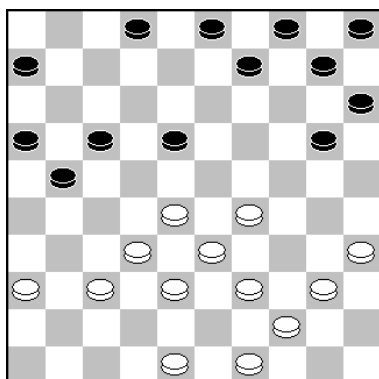

25.29-23.

Gerard had een mooie stand opgebouwd en heeft een prima basis voor een aanvalsstand, maar hier ruilde hij zelf bijna al zijn voordeel weg. Als hij rustig had willen verder bouwen, dan kan dat met 25.39-34. Maar het sterkste lijkt mij: 25.35-30! Er kan dan volgen: 10-14. 26.30-24. en zwart moet secuur gaan verdedigen. Dat kan met:

21-26. 27.40-34 17-21. 28.36-31 20-25. 29.44-40 5-10. 30.31-27 2-7. 31.49-43 7-11. 32.28-22 9-13. 33.33-28, 14-20. 34.40-35 A) 13-19. 35.24x13 18x9. 36.29-23, 10-14. 37.38-33 9-13.. en mogelijk loopt dit nipt remise.

B) Op 34...10-14?? wint: B1) 35.39-33! 14-19. 36.34-30 25x23. 37.43-39 20x29. 38.33x24, 19x30. 39.28x8 3x12. 40.22x13. enz.

B2) Geen 35.34-30? 25x23. 36.28x10 20x29. 37.39-34. (Zeker geen 37.10-5?? wegens 18-23! 38.5x28 13-18. 39.22x13 26-3. 1 40.37x17 11x44. 41.43-39 44x42. 42.48x37 29-33. uit!)

37...29x40. 38.35x44 11-17. 39.22x11 6x17. 40.27-22 18x27. 41.10-5 27-31. 42.38-33, 31x42. 43.48x37 15-20. en zwart gaat voor de winst.

Wits voordeel begint hard op te lopen. Goed is:

39...5-10! 40.43-39 9-13. 41.39-34 21-26. 42.31-27 22x31
43.36x27 10-14. 44.29-24 4-9. 45.34-29 14-20. 46.48-42,
2-8.. 47.27-22. (op 43-37 volgt 13-18. met remise)
16-21. 48.22x11 21-27. 49.32x21 26x6. met remise.

40.31-27 22x31. 41.36x27 2-7. 42.43-38 17-21(?)

Mocht Simon nog niet verloren staan, dan staat hij dat na deze zet zeker.

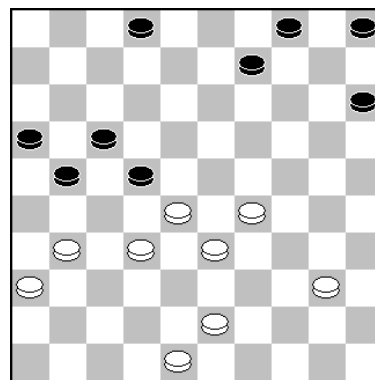

39. ... 21-26(?)

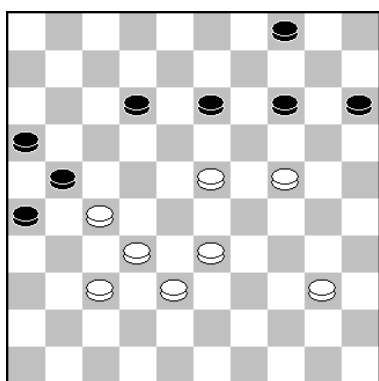

47.33-29??. 12-17??

47.33-29??

In een gewonen stand gaat Gerard in de fout. Winnend is:

47.40-34! 12-17. 48.33-28 14-20. 49.34-29 13-18. 50.
23x12 17x8. 51.28-22 8-13. 52.38-33 20-25. 53.29-23,
15-20. 54.24x15 25-30. 55.23-18 30-35. 56.18x9 4x13.
57.15-10 35-40. 58.10-5 40-44. 59.33-29 44-49. 60.29-24
Uit. Want op 49-40 of 49-44 volgt:
61.37-31 26x17. 62.5-19 21x32. 63.19x40.

47...12-17?? Hier miste Simon het ijzersterke offer:

47...15-20! 48.24x15 13-19! 49.40-34 19x28. 50.32x23 21x41. 51.23-19 14x23.
52.29x7 41-47. 53.38-32 26-31. met remise. Na de partijzet gaat wit weer voor de winst!

54.23-18? En hier wikkelde wit naar remise af. Winnend is:

54.34-30! 11-17. 55.30-25 17-21. 56.32-28 **A)** 56...21-27.
57.28-22 27x18. 58.23x12 13-18. 59.12x23 9-13. 60.
25-20 14x25. 61.23-19 13-18. 62.19-14 25-30. 63.24x35,
15-20. 64.14x25 18-22. 65.25-20 22-27. 66.20-15 27-31.
67.37-32 31-36. 68.15-10 36-41. 69.10-4! Uit.

B) Op 56...13-18. 57.23x12 21-27. 58.12-7 27-31. 59.
37-32 31-36. 60.7-2 36-41. 61.28-23! Uit, want op: 41-46

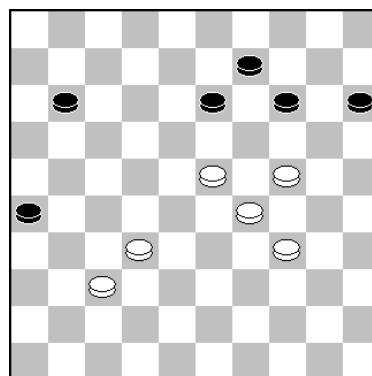

(Op 61...41-47. 62.23-19 14x34. 63.32-27 47x20. 64.25x3 34-40. 65.3-20 15x24.

Op 61...26-31. 62.32-27 31x22. 63.23-18 22x13. 64.2x46.

Op 61...9-13. 62.2x5 41-47. 63.23-19 47-36. 64.29-23 15-20. 65.24x15 36-4. 66.19-14,
26-31. 67.32-27 31x22. 68.14-10 22-27. 69.23-18 4x22. 70.10-4. Uit.)

62.24-19 46x28. 63.23x32 14x34. 64.25-20 15x24. 65.2x48. met winst wit.

Uitslagen Eerste klasse B:

Zaanstreek	=	De Waard. 2	10	=	6	WSDV 3	=	Leids Damg.	10	=	6
1 P.v.der Lem	-	W.Verschoor	1	-	1	C.Langeveld	-	J.Burgerhout	1	-	1
2 L. Savané	-	F.Roedolph	1	-	1	A.v.Drumpt	-	A.v.der Kwartel	0	-	2
3 Joop Wind	-	K.Brandwijk	2	-	0	Ákosh Kardos	-	H.Tangelder	2	-	0
4 Paul Teer	-	Ad de Hek	1	-	1	H.Kleinrensink	-	J.v.der Plas	1	-	1
5 B. Graas	-	J.Schakel	2	-	0	N.Valkenburg	-	H. Dekker	1	-	1
6 R.Holkamp	-	M.Nederlof	1	-	1	J.Linssen	-	H. Kreder	2	-	0
7 Ruud Groot	-	H.J.v.Rees	1	-	1	M. Feyt	-	D.den Ouden	1	-	1
8 D.Vermeulen	-	P.Trapman	1	-	1	G.Zijlema	-	P.v.den Berg	2	-	0

OZO 2	=	DES 3	6	=	10	V.S.T. 3	=	De Hofstad	11	=	5
1 G.de Benis	-	W.Stunnenberg	0	-	2	H.Lansbergen	-	J.Veenstra	2	-	0
2 W. Drost	-	A.v.Galen	1	-	1	G.v.Mastricht	-	H.Simons jr.	2	-	0
3 J.P.Drost	-	M.Willemsen	1	-	1	Tiny Mous	-	F.v.d.Velde	1	-	1
4 S.Parbhoë	-	R.Westerink	1	-	1	J.Camelia	-	J. van Hal	2	-	0
5 R. Balradj	-	Jaap Heij	1	-	1	A.v.Huet	-	B. Douma	1	-	1
6 F.Zwerver	-	H. Timmer	0	-	2	R.Bolderheij	-	D.v.Bommel	1	-	1
7 P. Lohuis	-	B. Cysouw	1	-	1	D.v.Schaik Sr.	-	Jack Mondt	0	-	2
8 H. Kroes	-	C.v.den Bosch	1	-	1	W.Heuvelman	-	H.Jagram	2	-	0

Haarlemse	=	Damlust 2	5	=	11	VAD A'dam	=	Den Haag	6	=	10
1 M.Kosters	-	E.Maijenburg	0	-	2	K.Binnenkade	-	G. de Groot	1	-	1
2 F.Elzenga	-	H. Clasquin	0	-	2	H.Twijnstra	-	N.Leemberg	1	-	1
3 R.Janssen	-	Alex Bitter	1	-	1	Jos Eggen	-	H.v.Woerkom	2	-	0
4 P.Schipper	-	J.de Bruijn	1	-	1	P.de Heus	-	E.de Jager	0	-	2
5 M.Deurloo	-	A.de Bruijn	1	-	1	H.v.Westerloo	-	H.den Engelsman	0	-	2
6 R.Vesciano	-	R.Kloosterman	0	-	2	H.Vermeulen	-	H. Vroom	0	-	2
7 F.Snijder	-	B.Bruinsma	0	-	2	C.v.Westerloo	-	P.Malahé	0	-	2
8 D.Siegers	-	P.v.Eck	2	-	0	Michel Horn	-	F.v.Eenennaam	2	-	0



Nu nóg betere service!

Batterijservice

Bij aankoop van een horloge wordt de batterij levenslang vervangen!

U kunt bij ons óók terecht voor reparaties van sieraden, horloges en klokken.

Hét adres voor nóg betere service en kwaliteit!

Openingstijden: maandag van 13.00 - 17.30 uur, dinsdag tot en met vrijdag van 9.30 - 17.30 uur
en zaterdag van 9.30 - 17.00 uur.

Van Oldenbarneveltplein 7 • Dordrecht • Tel. 078 - 617 55 07

Fred Roedolph - Losseni Savané (DC Zaanstreek-De Waarddammers 2, bord 2)

Nationale Clubcompetitie KNDB 2021/2022 (11), 05-03-2022.

door Fred Roedolph.

Uit de competitiewedstrijd tussen Damcombinatie Zaanstreek en De Waarddammers 2 in de Eerste Klasse B, speelde ik aan bord 2 tegen Losseni Savané. Een tegenstander die vaak op onze damdag aanwezig was in het verleden. Ook heb ik al eens eerder tegen deze tegenstander gespeeld, dat was in 2013 in de kwalificatiewedstrijden voor het Nederlands kampioenschap 2013. Zie daarvoor het Dordts Damnieuws nummer 72 (April 2013) op blz.50. Een partij waarin ik in een gewonnen positie nog verloor. Wel deze middag hield ik er dan nog een puntje aan over, maar wederom heb ik huizenhoog gewonnen gestaan. Helaas kon ik het weer niet afmaken. Maar het was wel een partij die voor mij de moeite waard was om wat dieper in te gaan, dan normaal gesproken alleen de beslissende fragmenten te tonen.

01.31-26 19-23. 02.36-31 14-19. 03.41-36 10-14. 04.46-41 05-10. 05.31-27 20-24. 06.34-30, 14-20. 07.30-25 10-14. 08.36-31 04-10?! (zie diagram)

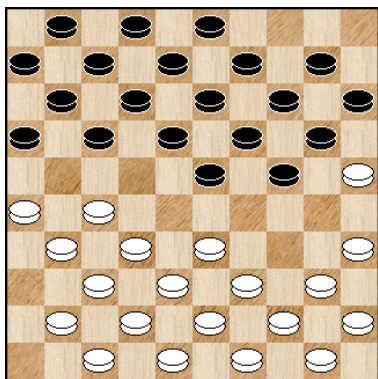

Een zet die ik nog nooit gezien heb, in ieder geval nog nooit tegen mij gespeeld. Ik vraag mij af of dit speelbaar is. Na de partij vroeg ik het aan Losseni Savané, die vertelde dat het goed speelbaar is. Natuurlijk moet ik Turbodatabase om uitleg vragen. Het blijkt drie keer eerder gespeeld te zijn.

09.41-36.

In de partij Martin Berends-Kees Jacobs (Nat. Clubcompetitie 2C, 2006) ging het als volgt verder, overigens stelt ook Kingsrow 1.63 deze variant voor!: 09.33-28

A) 09...17-21. 10.26x17 11x33. 11.39x28 18-22. 12.27x29 24x22. 13.40-34 20-24.
(Kingsrow ging verder met 13...12-18+=). 14.34-30 15-20+= wit heeft nu wel iets om voor te spelen, we kunnen in ieder geval zeggen dat wit op z'n minst licht voordeel heeft.

B) Scan geeft de voorkeur aan de volgende variant:

09...18-22. 10.27x29 24x22. (Zie diagram)

B1) Scan komt met het idee om hier 11.41-36 te spelen, en geen ruil toe te laten. 12-18. 12.40-34 07-12. 13.32-27. wit neemt nu de heksstelling in die er kansrijk uitziet in mijn ogen. Wit heeft 1 stuk op de lange lijn, controleert veld 25, en zwart heeft nu toch echt problemen die zijn veroorzaakt door 8... 4-10. maar in de praktijk is het allemaal nog zeker niet eenvoudig, zelfs niet als je aan bijna alle voorwaarden van de theorie voldoet!!

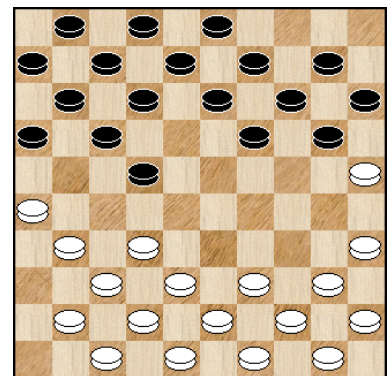

19-23. 14.39-33 20-24. 15.44-39 14-19.

B1a) 16.34-29 23x34. 17.39x30. Nu lijkt wit alles voor elkaar te hebben, maar in het dammen is dit zeldzaam waar, want het lijkt als de nood het hoogst is, is de redding nabij, en dat is zeker in deze stand het geval want zwart heeft hier een escape! 19-23!! 18.30x28 17-21. 19.28x17, 21x41. 20.45-40 12x21. 21.26x17 11x22. 22.42-37 41x32. 23.38x27. en wit heeft niet meer dan een halve heksstelling.

B1b) Ook zetten als 16.47-41. kan zwart zich op verschillende manieren in veiligheid brengen.

B1b1) 16...24-30. 17.35x24 19x30.

B1b2) Het meest voor de hand liggende is om de hekstelling te verbreken met:

16...17-21. 17.26x28 23x21. maar hierna blijft wit toch wel wat voordeel houden na 18.25-20 24-30. 19.35x24 19x30. 20.34x25 15x24.

B1b3) Een interessant voorstel van Flits 3.1 om hier verder te gaan met 16...23-28. 17.45-40 24-30. (Het zwarte plan met 17...10-14. gevolgd door 18.34-30 28-32. 19.37x28 24-29. 20.33x24 22x44. 21.50x39 17-21. 22.26x17 12x32. 23.38x27 18-23. 24.42-38. werkt alleen maar in het voordeel van wit.)

18.35x24 19x30. 19.34-29 30-35. 20.50-45 35x44. 21.39x50 28x39. 22.43x34. wit heeft de hekstelling gehandhaafd, maar het is lastig te zeggen of dit ook voordelig is voor wit, het neigt naar een gelijkwaardige stand, of hooguit licht voordeel voor wit.

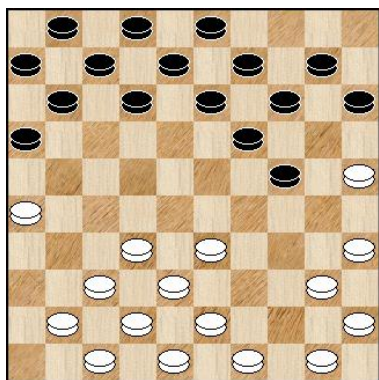

B2) Een ander idee is 11.39-33. Laat nu de ruil toe met 22-27. 12.31x22 17x39. 13.44x33. maar dit lost nog niet zwarts ontwikkeling op zijn lange vleugel op! 20-24. (zie diagram)

B2a) 14.50-44 15-20. 15.40-34 10-15. 16.34-30. maar ondanks het klaverblaadje wat wel vervelend is voor zwart, valt het hier nog niet mee om daadwerkelijk voordeel te bemachtigen.

B2b) 14.43-39. Het lijkt dat zwart nu zijn vleugel weer kan ontwikkelen met 19-23. 15.40-34 14-19. 16.49-43.

B2b1) 16...24-30. 17.35x24 19x30. Zo komt zwart in ieder geval onder de druk uit, en is het nagenoeg gelijkwaardig.

B2b2) Want na een logische opbouw met 16...10-14. is zwart nog zeker niet zonder problemen na 17.34-29 23x34. 18.39x30 12-18. 19.45-40 18-23. 20.32-28 23x32. 21.37x28 13-18. 22. 40-34. wit heeft nu een aanval op schijf 24 voorbereid. 07-12. 23.34-29 16-21. 24.29x20, 15x24. 25.26x17 11x22. 26.28x17 12x21. 27.33-28.

B2b21) 27...24-29. deze voorpost plaats zwart zeker niet uit luxe! 28.43-39 08-13. 29.39-33, 18-23. 30.33x24 23x43. 31.48x39. dit moet voor wit kansen opleveren!

B2b22) 27...8-12. 28.43-39. Hier moet zwart misschien al schijfverlies toestaan door: 18-23. (Als zwart bijvoorbeeld 28...9-13. speelt gaat wit als volgt verder: 29.39-34 24-29. zwart moet wat doen aan de dreigende aanval met 38-33 en 34-29. 30.34x23 18x29. in deze stand heeft wit al groot voordeel, en heeft hier verschillende plannen om zwarts lange vleugel onder druk te zetten. We volgen het Scan-plan: 31.38-33 29x38. 32.42x33 12-18. 33.30-24 19x30. 34.35x24 06-11. 35.33-29 11-17. 36.50-44 02-08.)

29.48-43 23x32. 30.38x16.

09...24-29.

De eerste keer dat deze variant op het bord kwam was in de partij Kovrizjkin-Grigorjan, URS-chT 1960. Daar ging het als volgt verder: 09...17-22. 10.33-28. (In de partij tussen N.van Langeraad en Geert Berends (Huissen Hoofdklasse 1972) ging Langeraad hier verder met het in mijn ogen slappe 10.40-34. want na 24-29. 11.33x24 20x40. 12.45x34. zijn alle zwarte problemen opgelost.)

10...22x33. 11.39x28 24-29. (zie diagram)

A) In deze partij ging het als volgt verder: 12.44-39 18-22.
13.28x17 12x21. 14.26x17 11x22. 15.27x18 23x12. wit staat
absoluut beter! 16.50-44 20-24. 17.32-28 15-20. 18.39-33,
10-15. 19.44-39 6-11. 20.37-32 11-17. 21.42-37 17-22. 22.
28x17 12x21. 23.32-28 07-12. 24.31-26 2-7. 25.26x17 12x21.
26.39-34 08-12. 27.34x23 13-18. waarna Grigorjan opgaf.

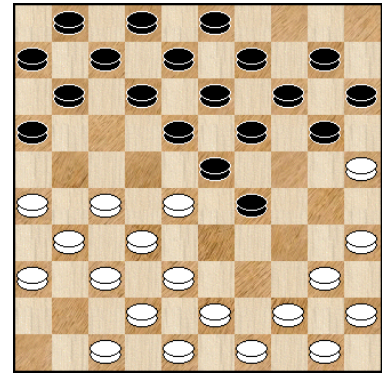

B) Het lijkt mij beter, en deze gedachten worden gesteund door Kingsrow en Scan, om de druk volledig bij zwart te houden door 12.35-30! te spelen. 20-24. 13.40-35.

B1) 13...11-17.

B2) Flits speelt hier 13...15-20. en geeft dan aan dat de stelling gelijkwaardig is, maar zowel Kingsrow als Scan zijn het daar niet mee eens! 14.47-41! 10-15.

(Al vinden Scan en Kingsrow het verstandiger om hier 14...11-17. te spelen.)

15.45-40 18-22. 16.28x17 11x22. 17.27x18 13x22. 18.44-39 12-17. 19.39-33 6-11. 20.43-39 pas hier begint Flits zich te realiseren dat wit beter staat. Scan is altijd een beetje te optimistisch en denkt al aan winst. Maar ook Kingsrow geeft wit hier al behoorlijk wat voordeel.

10.33x24 20x29.

Zwart probeert om de boel op scherp te zetten, met provocerende zetten, want deze aanval in combinatie met 4-10 lijkt nu niet een goed plan te zijn. Ik was in ieder geval aangenaam verrast door deze actie!! Kingsrow 1.63 geeft aan dat zwart het hier ook als volgt kon spelen, naar mijn smaak ook iets beter dan wat er in de partij gespeeld werd:

10...19x30. 11.35x24 20x29. 12.47-41 17-21. 13.26x17 11x22. 14.40-35 15-20. 15.35-30=

11.47-41. (zie diagram) 19-24.

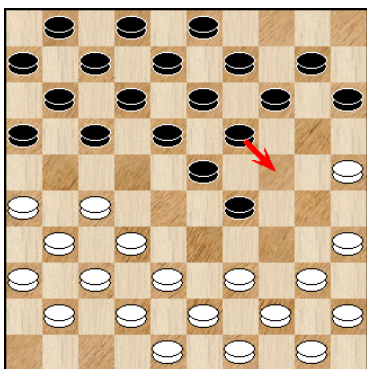

Losseni gaf na afloop bij analyse aan dat hij beter het door Kingsrow 1.63 en Scan aangegeven: 11...17-21. 12.26x17 11x22 kon spelen, 13.39-33 19-24. 14.44-39.

(Scan gaat hier verder met: 14.31-26 22x31. 15.36x27 6-11. 16.33-28 14-19. 17.43-39. Waarschijnlijk had de zwartspeler een dergelijke variant voor ogen.)

14...14-19. 15.31-26 22x31. 16.36x27 (+=(0.12);0.22/28). Nu mag zwart natuurlijk geen 11...15-20?? spelen wegens: 12.27-22!! 18x27. 13.31x22 17x28. 14.39-33.

(Het is eigenlijk jammer dat deze eenvoudig manier erin zat, anders was het een echte "Coup Napoleon" door: 14.37-31 28x46. 15.38-32 46x28. 16.26-21 16x27. 17.31x4. wat overigens ook gewonnen is.) 14...28x39. 15.44x04. Na afloop bleek dat Losseni geen rekening met deze zet had gehouden, en hem onaangenaam verraste.

12.39-34! 17-22.

De Engines vinden hier de ruil 12...18-22. 13.27x18 13x22. beter. Maar ook na 14.34-30, 14-19. 15.25-20 09-14. 16.20x09 03x14. is het voordeel van wit al best groot te noemen.

13.44-39. (zie diagram)

Nauwkeuriger is 13.43-39!! 15-20. (in de partij lijkt het dan wel op zetverwisseling, maar door deze zet is 13...14-19?? uitgeschakeld, in de partij kon en moest deze zet wel!! wegens: 14.32-28 23x21. 15.34x5). 14.49-43 (Het door Flits aangegeven 14.39-33. voldoet niet omdat na 22-28. 15.33x22 29-33. 16.38x29 24x33. wit iets aan de dreiging 16-21 moet doen, na 17.22-17 12x21. 18.26x17 11x22. 19.31-26 22x31. 20.36x27, 07-12. 21.35-30 06-11. 22.40-35 23-28. 23.32x23 18x40. 24.45x34 11-17. 25.49-43 13-19. is het niet duidelijk of wit nog kans maakt op een schijfwinst.)

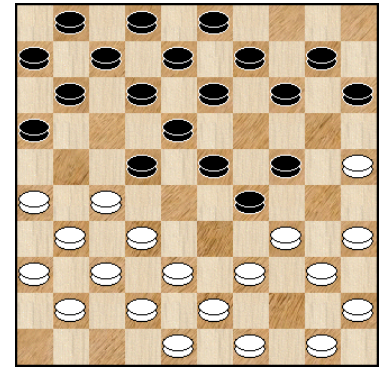

14...11-17. (Ook na de Scan-Variant: 14...12-17. 15.39-33 10-15. 16.43-39. moet zwart wel een schijf offeren, waarschijnlijk het beste door 16-21. 17.27x16 22-28. 18.33x22 17x28). 15.39-33 10-15. 16.43-39 23-28. 17.32x23 06-11. 18.48-43 16-21. 19.27x16 22-27. 20.31x22 17x19. 21.34x23 18x29. met schijfwinst voor wit.

13...13-19?

dit is duidelijk een foutzet. Nu was hier: 13...14-19. wel mogelijk. 14.50-44 10-14. 15.32-28, 23x21. 16.26x28 11-17. 17.34x23 18x29. 18.39-34 13-18. 19.34x23 18x29. 20.44-39. Pas hier gaan de engines hun eigen weg. Tot hier kunnen we dus aannemen dat dit de beste variant is. 08-13. 20...09-13; Flits 3.1 gaat verder met 20...17-22. 21.28x17 12x21. 22.31-27 21x32. 23.37x28. waarna wit veel voordeel heeft.)

14.49-44!! nu dreigt de dam met 25-20 en 32-28.

15-20??

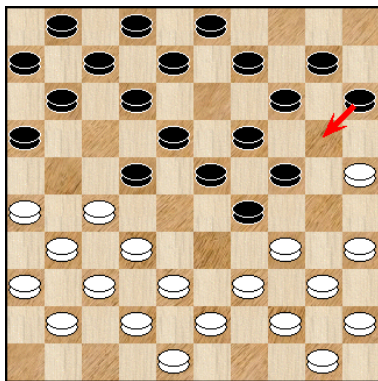

Om de dam eruit te halen was dit een logische zet. Maar dit had de beslissing van de partij kunnen nee moeten zijn... Maar wat moest zwart hier spelen, de engines laten de dam dan maar toe door: 14...9-13. te spelen na 15.25-20 14x25. 16.32-28 23x21. 17.34x05 22-28. 18.26x17 11x22. 19.5x32. gaat de witte dam eraf 22-27. 20.32x21 16x27. 21.31x22 18x27. maar wit staat dan een schijf voor, zonder dat zwart enige compensatie heeft.

15.39-33?!

Dit wint een schijf, maar er zat een beter alternatief in voor wit!

15.35-30!! 24x35. 16.39-33!! zwart kan nu geen goed plan meer verzinnen! Op 19-24. (16...20-24? 17.33-28!! 22x33. 18.27-21! 16x27. 19.31x15. is helemaal uit den boze!. 16...10-15?? 17.33x04 03-09. 18.04x13 08x19. kost ook al 2 schijven!) 17.33-28 22x33. 18.27-21 16x27. 19.31x15 24-30. 20.15x24 30x19. 21.43-39 11-17. 22.39x28. komt zwart 2 schijven achter, maar waarschijnlijk is dit nog de beste variant die hij heeft!

15...23-28. 16.34x23 28x39. 17.43x34 19x28.

Logischer leek mij 17...18x29. 18.34x23 19x28. 19.27x18. (Maar geen 19.32x23 want na 10-15. 20.27x18 16-21. 21.26x17 11x13. staat wit weliswaar nog een schijf voor, maar of dit ook zo blijft is nog maar de vraag! 22.44-39 13-18. 23.39-34 18x29. 24.34x23 8-13. 25.38-33, 13-18. 26.42-38 18x29. Nu heeft zwart zijn schijf wel terug, maar heeft wel behoorlijk wat nadeel opgelopen.) 19...12x23. 20.26-21 16x27. 21.31x33. En wit heeft een schijf meer.

18.32x23 18x29. 19.27x18 12x23. 20.34-30! (zie diagram) 07-12.

Er waren meer manieren, maar het kost altijd een schijf.

Opvallend is wel dat de drie engines het allemaal anders doen, en Savané doet het weer anders hieronder de computer engines:
Zo speelt Kingsrow 1.63 het als volgt: 20...16-21. 21.30x28, 20-24. 22.26x17 11x33. Het beste antwoord van wit is nu: 23.48-43! 10-15. 24.43-39. (Eerst een offer met 24.35-30 24x35 om dan vervolgens het schijf aan te vallen met 25.43-39 is alleen maar in zwarts voordeel na 14-19. 26.39x28 19-24. waarna de witte korte vleugel geen bewegingsvrijheid meer heeft.)
24...14-20. 25.39x28 29-34. 26.25x14 9x20. 27.40x29 24x22. 28.37-32. wit heeft een gezonde stand en een schijf meer.

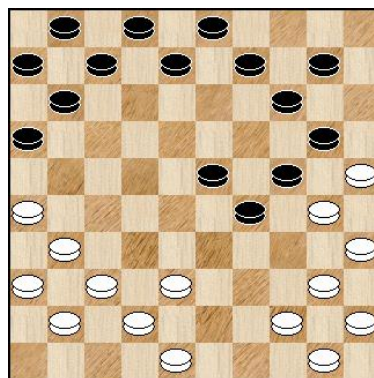

Scan 3.1 wil de schade als volgt beperken: 20...08-13. 21.30x28 29-34. 22.40x29 16-21. 23.26x17 11x24. Ook hier heeft wit niets te vrezen, heeft geen zwaktes in zijn stand staat dus op een gezonde manier een schijf voor, het programma komt nog met de volgende variant op de proppen: 24.37-32 10-15. 25.41-37 13-19. 26.32-28 09-13. Zwart bouwt een soort van Tsjizjow-kanon op, maar hier hoeft wit helemaal geen angst voor te hebben. 27.37-32 13-18. 28.44-39 03-08. 29.31-27 08-13. 30.39-33 06-11. 31.50-44 7-12. 32.44-39 18-23. 33.36-31, 11-17. 34.31-26 01-06. 35.45-40 06-11. 36.42-37. zwart is hier volkomen kansloos. ;

Flits 3.1 doet het weer op een andere manier namelijk met: 20...10-15. 21.30x28 29-34. 22. 40x29 16-21. 23.26x17 11x24. 24.37-32 08-13. 25.32-28 13-19. 26.45-40 09-13. uiteindelijk dus een zelfde soort opbouw als Scan. Met hetzelfde resultaat.

21.30x28 29-34. 22.40x29 16-21. 23.26x17 11x24. 24.44-39 10-15. 25.45-40.

Met deze zet wilde ik eigenlijk de zwarte vleugel hinderen door op het juiste moment naar veld 30 te gaan. De engines zien niet zoveel in dit plan. Kingsrow 1.63 speelt hier liever gewoon positioneel verder, met het idee dat het verschil al gemaakt is: 25.37-32 12-18. 26.32-28 8-13. 27.41-37 06-11. 28.37-32 13-19. 29.31-27 09-13. Met allemaal voor de hand liggende zetten heeft wit hier een prima stand, natuurlijk een schijf meer, daarbij de controle over beide vleugels (Dus zowel veld 25 als veld 26) in een klassieke stand, de tempo verhouding doet er in dit geval niet zo toe, omdat het materiaal niet in evenwicht is.

25...12-18. (zie diagram) 26.39-34?!

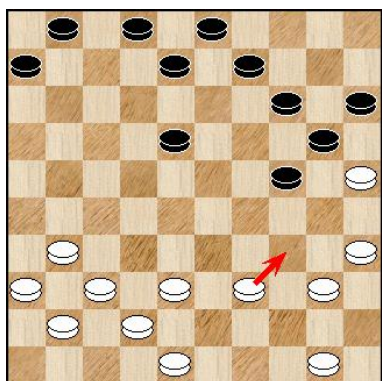

Dit is zoals eerder gezegd, dus niet het beste plan, de engines vinden dit een onnauwkeurige zet.

Volgens Kingsrow 1.63 doet wit er goed aan om verder te gaan met: 26.38-32 08-12. (gespeeld om op 26...18-23. te kunnen reageren met de ruil 27.32-28 23x32. 28.37x28) 27.32-28 09-13. 28.37-32 02-07. 29.42-38 03-08.

A) 30.41-37 06-11. 31.31-27. Vaak zijn de simpelste plannen nog het beste, ik bedoel wit speelt nu voor de hand liggende zetten die heel krachtig zijn.

1-6. 32.39-33 13-19. 33.40-34! 18-22. 34.27x18 12x23. 35.37-31 7-12. 36.34-30. nu werkt dit plan wel! 8-13. 37.50-44. zwart heeft nu niets aan 24-29. 38.33x24 20x29. 39.44-39 12-17. 40.39-33. waarna een tweede schijf gaat vallen, en echt andere plannen heeft zwart niet meer.

B) Al ziet de variant met 30.39-34 13-19. 31.38-33! er ook uitstekend uit voor wit!
(Het oorspronkelijke plan met 31.34-30. voegt niets toe aan de witte stand!)

26...18-23. 27.34-30. (zie diagram)

Eenmaal voor dit plan gekozen, dan is het logisch om dit door te zetten. Maar Kingsrow 1.63 zou ook hier verder gaan met:
27.37-32 08-13

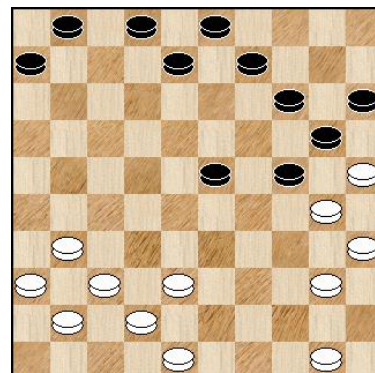

A) 28.48-43 13-18. (misschien geeft 28...14-19. 29.25x14 9x20. hier een betere verdediging.) 29.34-30 14-19. 30.25x14 09x20. 31.41-37 20-25. 32.40-34 3-9. 33.38-33 1-7. 34.31-27 9-14. 35. 42-38 2-8. Het is met een schijf meer een prima plan om nu de ruil te nemen met: 36.34-29 23x34. 37.30x39.

waarna zwart geen compensatie heeft, en er bij goed spel geen kans meer is op remise.

B) Ook in aanmerking komt: 28.32-27 2-7. nu speelt Kingsrow wel 29.34-30 14-19. 30.25x14, 9x20. 31.41-37 6-11. 32.37-32 7-12. 33.40-34. lijkt op het plan wat ook in de partij gespeeld werd. 11-17. 34.31-26 20-25. 35.38-33 01-07. 36.42-38 03-09. 37.33-28 09-14.

Nu staat wit helemaal gewonnen na 38.27-22! 07-11. 39.38-33 11-16.
(Want op 39...12-18? volgt de plakker met 40.33-29!! 18x38. 41.29x29.)

40.22x11 16x7. 41.36-31 23-29. 42.34x23 25x34. 43.31-27 13-18. 44.26-21 18x38. 45.32x43 nu staat het materiaal weer in evenwicht, maar wit staat nu positioneel huizenhoog gewonnen! 15-20. 46.27-22 12-18. 47.22x13 19x08. 48.28-22 20-25. 49.22-17. en wit breekt zonder tegenstand door naar dam.

Flits 3.1: 27.38-32 14-19. 28.25x14 9x20. 29.32-28 23x32. 30.37x28 1-7 31.41-37 8-13. 32. 42-38 13-18. 33.37-32 7-12. 34.34-30 20-25. 35.50-45 25x34. 6.40x20 15x24(+(-0.96);0.94/14)

27...14-19. 28.25x14 09x20. 29.38-32.

De gedachten achter deze zet is dat zwart weinig tot niets aan de KVO heeft, simpel geredeneerd omdat hij met 4 schijven er 3 vast kan houden. Maar volgens Kingsrow is het toch beter om het anders te doen: Namelijk door verder te gaan met: 29.30-25 8-13. 30.25x14 19x10 om zo helemaal geen complicaties in de stand te brengen, eigenlijk zo simpel mogelijk spelen, dan komt dat extra schijf het meest tot zijn kracht! 31.38-33 10-14. 32.48-43 14-19. 33.42-38 15-20. 34.37-32 06-11. 35.41-37 11-17. 36.31-27 03-08. 37.33-28 08-12. 38.43-39.

Waarna het voor wit uitstekend verloopt, zwart heeft nergens compensatie, waardoor wit weinig tegenstand meer heeft, tenminste onder het voorbehoud dat de beste zetten gespeeld worden, maar dat is nu eenmaal het verschil tussen analyse (met engines) en partijspel.

38. ...,20-25. 39.36-31! 1-7. 40.40-34 13-18. 41.38-33. waarna het helemaal afgelopen is, alle offers en doorbraakjes zijn veel te duur voor zwart. 23-29.
(41...25-30. 42.34x25 23-29. 43.28-22! 29x38. 44.22x13 19x8. 45.32x43+-)
42.34x14 18-23. 43.28x30 25x43. 44.31-26! zwart mag nu geen dam halen.

29...08-13. 30.32-28 23x32. 31.37x28 20-25. 32.40-34 2-8. 33.41-37 3-9. 34.42-38 19-23?!

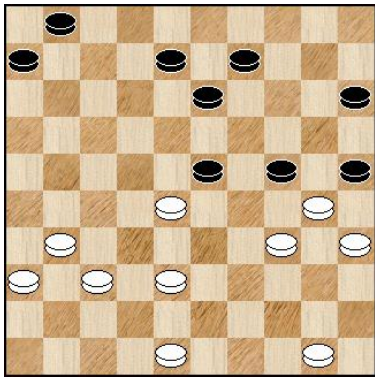

(zie diagram)

34...01-07. 35.37-32 06-11. 36.28-22 07-12. 37.38-33 12-17.
38.32-28 08-12. 39.31-27 09-14. (Op 39...12-18. slaat wit
combinatief toe door 40.27-21! 18x16. 41.28-23 19x39. 42.
30x8 39x30. 43.35x24 16-21. 44.8-2 11-16. 45.2-7 17-22.
46.7-40 25-30. 47.24x35 22-28. 48.50-44 21-26. 49.44-39
+- (9.99)/33)

40.36-31 14-20. 41.31-26 13-18.

(Op 41...12-18 wint wit op de volgende manier: 42.50-45 11-16.
43.22x11 16x7. 44.27-22 18x27. 45.28-23 19x39. 46.30x8 39x30

47.35x24 20x29. 48.08-03 27-32. 49.3-8 29-33. 50.8-19 32-38. 51.19-2 38-42 +- (9.99)/26)

42.22x13 19x08. 43.30x19 20-24. 44.19x30 08-13. 45.30-24 11-16. 46.27-22 16-21.

47.22x11 21-27. 48.11-06 25-30. 49.34x25 +- (9.99)/34

35.28x19 24-29. 36.34x23 25x34. 37.19-14 09x20. 38.48-43.

Wit heeft beter, de beste variant lijkt 38.31-27! Nu lijkt er geen
remise meer in te zitten voor zwart: De hoofdvariant gaat als
volgt: 08-12. 39.27-22 34-39. (39...06-11. 40.38-33 01-06.
41.36-31 20-24. 42.31-27. zwart verliest kansloos.)

40.37-32 06-11. 41.35-30 11-16. 42.30-25 20-24. 43.32-28,
16-21. 44.22-17 12-18. 45.23x12 13-18. 46.12x23 21x12.
47.38-33 12-17. 48.33x44 15-20. 49.25x14 17-21. 50.23-18,
01-06. 51.18-13 24-29. 52.44-39 6-11. 53.28-23 +- (9.99)/31
met een duidelijk winstplan voor wit.

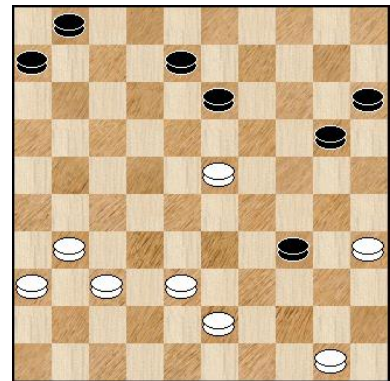

Een ander idee is van Scan afkomstig, en kan als volgt gaan: 38.38-33 08-12 39.31-27 06-11
40.27-22 11-16 41.48-43 12-17 (Ook de variant met 41...20-24 verliest snel voor zwart door
42.22-17!! 12x21 43.23-19+-) 42.22x11 16x07 43.33-29 07-11 44.29x40 11-16 45.35-30 01-07
46.36-31 07-12 47.40-34 20-25 48.30-24 12-17 49.31-27 17-21 50.27-22 21-26 51.23-19 +-
(9.99)/29

38...08-12

De vraag is of 38...20-24. een beter plan is voor zwart, er kan dan volgen: 39.31-27 24-29.
40.35-30 34x25. 41.23x34 06-11. 42.37-32 13-19. 43.38-33 15-20. 44.36-31 11-16. 45.43-39
01-07. 46.32-28 07-12. 47.28-23 19x28. 48.33x22 12-17. 49.22x11 16x07. 50.27-22 07-11.
51.31-27 08-12. 52.27-21 11-16. 53.22-17 +- (9.99)/36 Dit antwoord van Kingsrow is ook
duidelijk, de conclusie is dat 38...20-24. dus geen beter plan is.

39.38-33

Een heel ander, en waarschijnlijk beter idee is wat Kingsrow hier adviseert: 39.31-27!! 06-11.
40.27-22 11-16. 41.38-33 01-07. (41...20-24. 42.22-17 12x21. 43.23-19 01-06. 44.19x39.
kost ook een tweede schijf, ook hier ziet Kingsrow alleen maar winst voor wit:
13-18. 45.33-29 6-11. 46.35-30 18-22. 47.30-24 22-27. 48.24-19 15-20. 49.19-13 20-25.
50.29-24 27-32. 51.37x28 21-27 +- (9.99)/28 ook hier zeggen de cijfers alles.)
42.33-29! en wit wint een tweede schijf 07-11. 43.29x40 12-18. 44.23x12 11-17. 45.12x21,
16x18. 46.35-30 13-19. 47.37-32 18-23. 48.40-35 20-24 +- (9.99)/28
Deze cijfers zijn heel duidelijk. Wit wint op overtuigende wijze de partij.

39...20-24. 40.23-19?!

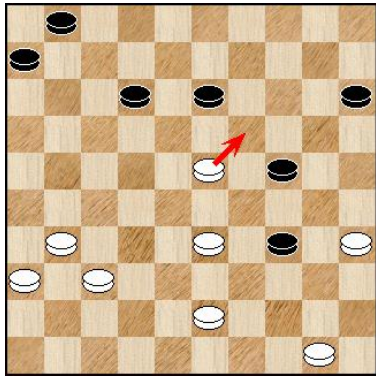

Dit is achteraf toch geen goed idee geweest.

Kingsrow 1.63 adviseert hier: 40.33-28! 13-18. 41.50-44 18x29. 42.44-39 34-40. 43.35x44 15-20. 44.31-27 20-25. Dit ziet er zeker goed uit voor wit.

Het speelplan van Scan 3.1 gaat als volgt: 40.31-26 01-07.

41.33-28 13-18. 42.37-32 18x29. Het idee is om zwart met een krachteloze lange vleugel te laten zitten. 43.32-27 12-18. 44. 26-21 06-11. 45.36-31 15-20. 46.28-22 18-23. 47.43-38 11-16. (Want op 47...34-39?? volgt 48.50-44!! 39x50. 49.31-26 50x17 50.21x01. met winst voor wit.)

48.21-17 34-39. 49.17-11 07-12. 50.11-06 29-34. 51.31-26 24-29. 52.26-21 20-24. 53.22-17, 23-28. 54.17x08 28-32. 55.08-03 32x43. 56.03-17 34-40! 57.35x33 29x38. 58.06-01 43-48. zwart komt ermee weg. Remise!

40...24-29. 41.19x17 29x49. 42.50-44 49x40. 43.35x44 01-07. 44.31-27 15-20. 45.27-22, 20-24. 46.22-18 24-29?

Dit is analytisch remise, maar in de praktijk blijkt het zeker niet eenvoudig te zijn. Ik had ook eerlijk gezegd 46...24-30. verwacht, met als variant: 47.17-12 07-11. 48.12-08 30-35. 49.8-3, 34-40. 50.44-39 40-45. 51.39-34. en het zal op remise uitdraaien.

47.18-13.

Harm Jan van Rees gaf na afloop de volgende zet aan, wat een tempo extra oplevert. Ik heb hier in de partij niet aan gedacht, maar ook dit blijkt niet voldoende te zijn voor de winst.

47.17-12 A) Maar zoals Losseni al zelf aangaf was het remise na: 47...29-33. 48.12x01 34-39. 49.44-40 39-43. 50.18-13 43-48. 51.36-31 48-30. 52.13-09 30-19. 53.01-34 19x41. 54.9-4 33-3.8 55.34-48 6-11. 56.31-27 11-17, 57.40-35 41-46, 58.35-30 46-32=

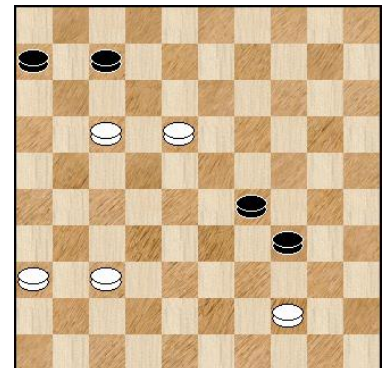

B) Het idee van Harm Jan was als volgt:

47...07-11? 48.36-31 29-33. 49.37-32, nu gaat wit wel winnen! 34-39. (49...11-17. 50.12x21 6-11. 51.31-26 11-16. 52.21-17 16-21. 53.17-11 34-39 54.26x17 39x50. 55.32-28 33x13. 56.11-6 50x11. 57.6x17 met winst.) 50.32-28 33x13. 51.44x33.

47...29-33. 48.37-32 07-12. 49.17x08 34-39. 50.44-40 39-43. 51.08-02?

Het leek zo aardig gevonden. Zwart mag immers geen dam halen, maar de werkelijkheid is dat het nu remise is. Winst zat er wel in zoals Kingsrow 1.63 aangeeft met:

51.32-28! 33x22. 52.8-3! 6-11. 53.3-26 22-28. 54.13-8 28-33. 55.26-48 43-49 (+-(9.99);0.03/29)

51...06-11. 52.02x16 43-49. 1-1 (0.34/0.39)

DE WAARDDAMMERS 1 KAMPIOEN HOOFDKLASSE B

door AK.

Op 19 maart werd de uitgestelde 7^e ronde van de nationale competitie gespeeld en het eerste team van De Waarddammers speelde op volle oorlogssterkte in Hazerswoude tegen Samen Sterk, dat de competitie ijzersterk begon. Maar uiteindelijk ver wegzakte. Het werd een spannende wedstrijd, maar geen enkele speler van ons team verloor en drie winstpartijen zorgde voor een keurig 13-7 eindstand. Dat had zelfs nog hoger kunnen zijn, zullen we dadelijk zien. Eerst de persoonlijke uitslagen van deze wedstrijd en de overige uitslagen hoofdklasse B.

-	<u>Samen Sterk 1</u>	=	<u>De Waarddammers 1</u>	<u>7</u>	=	<u>13</u>	-
1	Ali Fthalla	-	Rik Verboon	1	-	1	7
2	Martijn van der Klis	-	Theo de Swart	1	-	1	8
3	Jo Fijen	-	Wim Kalis	0	-	2	10
4	Martin de Jong	-	Shammie Kasnadi	1	-	1	1
5	Ruud de Kooter	-	Peter de Hek	1	-	1	8
6	Steven den Hollander	-	André Droog	1	-	1	3
7	Arjen de Mooij	-	Peter Hartog	1	-	1	5
8	Micha van Tol	-	Arie van de Weteringh Azn.	1	-	1	6
9	Wim Zwinkels	-	Anton Kosior	0	-	2	4
10	Eelco Kuipers	-	Thijs Verboon	0	-	2	2

Overige uitslagen Hoofdklasse B:

-	<u>Imuiden</u>	=	<u>O2O</u>	<u>7</u>	=	<u>13</u>		<u>SNA</u>	=	<u>RDC</u>	<u>9</u>	=	<u>11</u>
1	Kees Pippel	-	R. Jharap	2	-	0		L.Terweijden	-	T.Wielaard	0	-	2
2	K.ter Braake	-	Kenny Kroon	2	-	0		V. Doumesh	-	J.v.der Star	1	-	1
3	M. van Dijk	-	M.de Koning	1	-	1		T. Tesselaar	-	E.Hogewoning	2	-	0
4	Jesse Bos	-	R.Geurtsen	1	-	1		Vic Voskuil	-	Richard Meijer	0	-	2
5	Stijn Tuytel	-	J. Wiering	0	-	2		R.Emmaneel	-	C.v.Dusseldorp	0	-	2
6	J. Schouten	-	P.v.Heun	0	-	2		Ivo de Jong	-	Arno Kooloos	2	-	0
7	C.v.der Vlis	-	R.Bhawanibhiek	0	-	2		M.Koopmanschap	-	A.Schoneveld	2	-	0
8	W. Winter	-	J. Capelle	1	-	1		Daan van Os	-	R.Kromhout	0	-	2
9	C. Sleutel	-	J.Bastiaannet	0	-	2		E.v.Kampen	-	C.Vroegop	1	-	1
10	B.v.Bakel	-	John Stins	0	-	2		J.Groeneweg	-	Rinus Kromhout	1	-	1
-	<u>DIOS/Eureka</u>	=	<u>Heijmans E.</u>	<u>7</u>	=	<u>13</u>		<u>CEMA/DVZ</u>	=	<u>WSDV 2</u>	<u>11</u>	=	<u>9</u>
1	O.Kamycheeva	-	Eduard Autar	1	-	1		R.Schalley	-	<u>N. O.</u>	2	-	0
2	B. Koullen	-	Ashok Bhajan	1	-	1		M.v.Gortel	-	<u>N. O.</u>	2	-	0
3	T.Schippers	-	M.v.Ballegooijen	0	-	2		A.A.Ibrahim	-	D. Tkachenko	1	-	1
4	Rudi Claes	-	Ad de Hoon	1	-	1		A.Maertzdorf	-	D.Kleinrensink	1	-	1
5	H.de Baetselier	-	R.v.Oosterhout	1	-	1		Erwin Heunen	-	A.Janssen v.Doorn	0	-	2
6	M.Werrebrouck	-	A.Vermeulen	1	-	1		T.M.Nyamsi	-	H. Dammingh	1	-	1
7	T. Swelsen	-	Frank Teer	1	-	1		E.Schalley	-	Simon Oosting	1	-	1
8	M. Koullen	-	A.Tjon A Ong	0	-	2		P. Casaril	-	Jaap Vink	1	-	1
9	Jasper Kole	-	Radj Balak	0	-	2		C.Crucius	-	Fred Ivens	0	-	2
10	E. Zijlstra	-	Ron Entken	1	-	1		W.Maertzdorf	-	H.Hoksbergen	2	-	0

Hier de analyses en fragmenten uit deze wedstrijd.

Shammie Kasnadi		- Martin de Jong		1 - 1		19-03-2022.	
1.35-30	20-25	12.32-28	23x32	<u>23.38x29</u>	<u>19-24</u>	<u>35.40-34</u>	<u>20-24</u>
2.40-35	14-20	13.37x28	20-24	24.30x19	13x33	<u>36.48-43</u>	<u>3- 9</u>
3.45-40	20-24	14.28-23	19x28	25.34-30	25x34	<u>37.32-28</u>	23x21
4.33-29	24x33	15.33x13	8x19	26.40x38	17-22	38.26x 8	13x 2
5.38x29	10-14	16.41-37	2- 8	27.37-31	8-13	39.34-29	2- 8
6.50-45	18-23	17.46-41	12-18	28.49-44	5-10	40.29x20	8-13
7.29x18	12x23	18.37-32	7-12	29.43-39	10-14	41.20-15	9-14
8.39-33	13-18	19.41-37	9-13	30.45-40	14-19	<u>42.35-30</u>	18-23
9.44-39	7-12	20.39-33	4- 9	31.39-33	19-23	43.39-34	11-17
10.42-38	14-20	<u>21.31-27</u>	<u>15-20</u>	32.44-39	9-14	<u>44.33-29</u>	<u>23-28</u>
11.47-42	1- 7	22.33-29	24x33	33.31-26	22x31	<u>45.29-23</u>	6-11
				<u>34.36x27</u>	<u>14-19</u>	46.23x32	



Foto: Anton Kosior

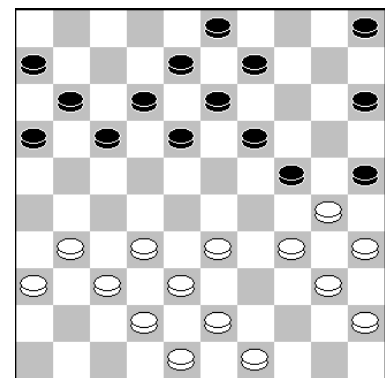

21.31-27.

Hier moest Shammie een belangrijke keuze gaan maken. Het alternatief is:

21.33-28 17-21. (Als zwart geen witte voorpost wil toelaten, dan kan hij hier ook kiezen voor: 21...17-22. 22.28x17 12x21. 23.38-33 21-26. 24.43-38 5-10. 25.31-27 10-14. 26.33-28 8-12. 27.49-43 18-23. 28.38-33 12-17. 29.37-31 26x37. 30.42x31 13-18. 31.31-26 9-13. 32.34-29, 25x34. 33.29x9 3x14. 34.40x29 23x34. 35.43-39 34x43. 36.48x39. met remise.)

22.28-23 19x28. 23.30x19 13x24. 24.32x23 18x29. 25.34x23 9-13. 26.43-39 5-10. 27.39-33, 13-18. (Op 27...10-14. 28.23-18 13x22. 29.33-28 22x33. 30.38x9 3x14. met remise.)

28.33-29 24x33. 29.38x29 8-13. 30.40-34 10-14. 31.37-32 3-9. 32.42-37 11-17. 33.35-30, 6-11. 34.31-26 21-27. 35.32x21 16x27. 36.30-24 14-20. 37.48-43 9-14. 38.37-32 27x38. 39.43x32 14-19. 40.23x14 20x9. 41.32-28 9-14. 42.28-23 13-19. 43.24x22 17x19. en het loopt remise.

21...15-20. Dit is niet de sterkste zet voor Martin. Dat is: 21...17-21 22.33-28 en dan pas 15-20.

22.33-29! 24x33. 23.38x29 19-24. Sterker is: 23...20-24. 24.29x20 25x14.

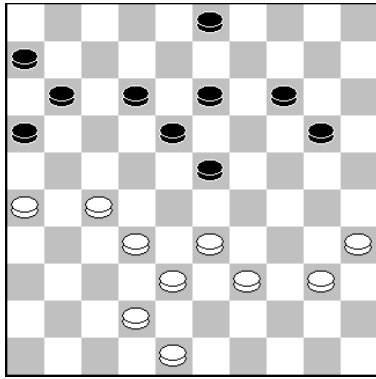

34. ..., 14-19.

We komen in de fase dat Martin heel scherp moet spelen en dat laat hij af en toe na. Zo is hier de sterkste zet:

34...20-24! en Shammie kan niets bereiken.

Er dreigt 24-29 en 23-28. Om dit te verhinderen moet: 35.33-28 13-19! 36.48-43 3-8. 37.40-34 23-29. 38.34x23, 18x29. 39.27-21 16x27. 40.32x21 11-17. 41.21-16 8-13. 42.39-34 29x40. 43.35x44. met remise.

35.40-34 20-24.

Een logische zet, maar beter is:

35...12-17. 36.27-21 16x27. 37.32x12 18x7. 38.33-29, 13-18. 39.35-30 11-17. en het loopt remise. Bijvoorbeeld: 40.30-24 19x30. 41.34x14 23x32. 42.14-10 7-12! enz.

36.48-43.

De "engins" gaan hier allemaal voor:

36.34-30 23-29 37.30-25 3-9 38.48-43 9-14 39.33-28 18-23 om hier tot de conclusie te komen dat het remise loopt.

Shammies keuze was dus perfect, want er volgde:

36...3-9?

Hierna staat zwart verloren. Verplicht was:

36...11-17! 37.33-28 3-8. 38.34-30 23-29. 39.30-25 17-21 40.26x17 12x21. 41.42-37 6-11. 42.28-22 8-12. 43.37-31 en zo wel 12-17, als 21-26 geeft remise.

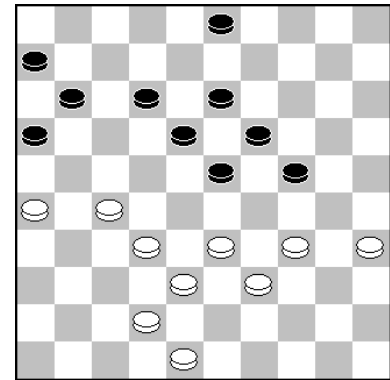

In de partij gaat Shammie nu voor de winst met:

37.32-28! 23x21. 38.26x8 13x2. 39.34-29 2-8. 40.29x20 8-13. 41.20-15 9-14.

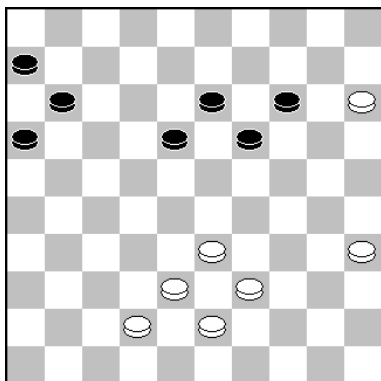

42.35-30.

Veel gemakkelijker wint hier:

42.33-29! 16-21. 43.29-24 19x30. 44.35x24 21-27. 45. 42-37 11-16. 46.24-20 14x25. 47.15-10 25-30. 48.38-33, 30-35. 49.39-34 18-23. 50.43-39 16-21. 51.10-4 23-29. 52.4x31 29x40. 53.37-32 21-26. 54.31-27 40-45. 55.33-28 6-11. 56.27-4 11-16. 57.4-9 45-50. 58.9-22 50x33. 59. 28x39 35-40. enz.

42...18-23.

Iets beter, maar ook verloren is:

42...11-17. 43.39-34 16-21. 44.43-39 21-26. 45.30-24 19x30. 46.34x25 26-31. 47.42-37, 31x42. 48.38x47 13-19. 49.39-34 18-23. 50.33-29 23-28. 51.34-30 28-32. 52.29-24 32-38. 53.24x13 38-43. 54.13-8. enz.

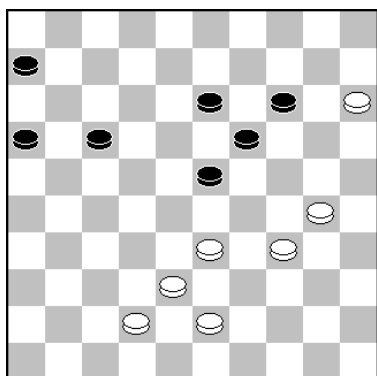

44.33-29?

_Winnend is : 44.43-39! 16-21. 45.30-24 19x30. 46.34x25, 21-26. 47.39-34 17-21 (na 26-31: zie vorige analysevariant)
48.33-29 13-18. 49.38-33 26-31. 50.29-24 31-36. 51.24-19 36-41. 52.19x10 41-47. 53.42-38 23-28. 54.33x13 47x2.
55.34-29! met winst door overmacht.

44...23-28?

Remise geeft: 44...13-18!

45.29-24 17-22. 46.24x13 18x9. 47.30-24 23-28. 48.24-20, 14x25. 49.15-10, 16-21!! 50.34-29 9-14. 51.10x19 25-30. 52.19-14 30-35. 53.14-10 35-40. 54.10-5 40-44. 55.5x16, 44-50. 56.16-32, 50-45. 57.29-24 45-12! 58.32-46. en de stand is niet te winnen. Zwart heeft zelfs diverse keuzes!

45.29-23??

Hier greep Shammie mis en wist Martin fraai naar remise af te wikkelen.

Winst geeft: 45.30-25! 13-18. 46.34-30 28-33. 47.29-24, 17-22. 48.38x29 16-21. 49.24x13 18x9. 50.29-23 21-27. 51.30-24 27-31. 52.24-19 31-36. 53.19x10 22-28. 54. 23x32 36-41. 55.10-4 41-46. 56.4x36 46x23. enz.

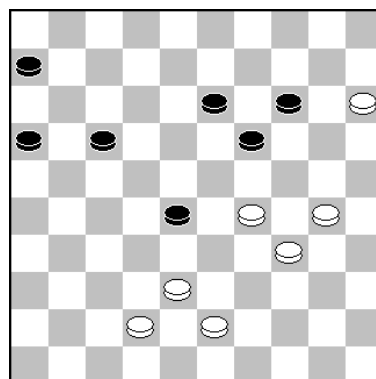

45...6-11. **46.23x32.** Hier stopte de notatie. Er zou volgen: 14-20. 47. X, 13-18. 48. X, X. 49. X

André Droog		- Steven den Hollander		1 - 1	19-03-2022	0.10/0.30
1.34-29	19-23	12.28x19	14x23	24.32x21	16x27	36.32-27 2- 8
2.40-34	14-19	13.34-29	23x34	25.38-32	27x38	37.27x 9 10-14
3.45-40	10-14	14.40x29	10-14	26.43x32	8-13	38. 9x20 15x42
4.32-28	23x32	15.45-40	17-22	27.48-43	3- 8	39.47x38 17-21
5.37x28	17-21	16.40-34	14-20	28.36-31	4-10	40.26x17 12x21
6.29-24	20x29	17.31-26	11-17	29.43-38	9-14	41.34-29 8-12
7.33x24	19x30	18.41-37	7-11	30.44-40	13-19	42.38-32 12-18
8.35x24	11-17	19.46-41	13-18	31.24x13	8x19	43.29-24 19x30
9.38-33	5-10	20.37-32	21-27	32.29-24	20x29	44.31-26 21-27
10.50-45	6-11	21.32x21	16x27	33.33x13	18x 9	45.32x21 7-11
11.42-38	18-23	22.41-37	1- 7	34.34-29	9-13	46.40-35 30-34
		<u>23.37-32</u>	<u>11-16</u>	<u>35.39-34</u>	<u>14-19</u>	



Foto: Anton Kosior

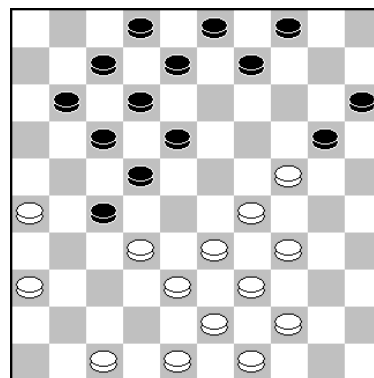

23. ..., 11-16.

Beide spelers gaan vol voor de winst, maar André krijgt na de partijzet heel licht voordeel. Sterker was het om hier verder te gaan met:

23...8-13. 24.32x21 en dan pas 11-16. 25.47-41 16x27. 26.38-32 27x38. 27.43x32 22-27. 28.32x21 18-23. 29.29x18 20x40. 30.44x35 13x22. en de stand is geheel in evenwicht.

27,48-43.

Nu kan Steven alsnog besluiten tot 22-27 en 18-23. André had dit kunnen verhinderen door hier verder te gaan met:

27.36-31 9-14. 28.44-40 3-8. 29.32-28 13-19. 30.24x13, 18x9. 31.34-30 20-25. 32.30-24 14-19. 33.24x13 8x19. 34.40-34 12-18. 35.49-44 9-13. en de zwarte stelling loopt geen gevaar.

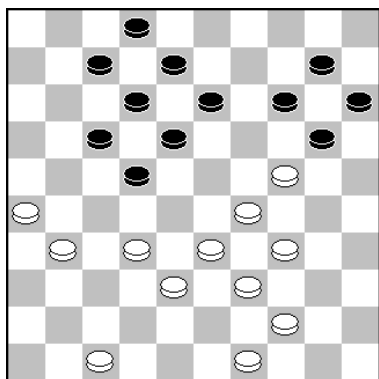
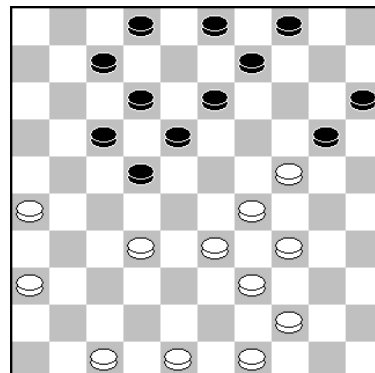

30.44-40.

De keuze van André in het vorige diagram blijkt de juiste te zijn, want na de opbouw van Steven had wit hier echt voordeel kunnen krijgen met:

30.31-27! 22x31. 31.26x37 18-22. 32.32-28. en Steven zal secuur moeten verdedigen voor een punt! A) De "engines" geven hier als beste verdediging: 32...13-19! 33.24x13 8x19 aan. Een ruil die ik zelf niet snel hier zou durven nemen. 34.38-32 20-25. 35.28-23 19x28. 36.32x23 14-20 37.44-40 7-11. 38.40-35 11-16. 39.35-30 16-21. 40.49-43 21-26. 41. 43-38 17-21. 42.47-41 2-8. en zwart lijkt zich wel te redden.

B) maar het alternatief lijkt verloren. Men zie: 32...7-11. 33.37-31 13-18. 34.31-26 11-16. 35.28-23 20-25. 36.49-43 14-20. 37.34-30 25x34. 38.39x30 10-14. 39.30-25 8-13. 40.44-39, 16-21. 41.47-42 2-7. (Op 41...22-27. 42.39-34 14-19. 43.23x14 20x9. en wit heeft de winst voor het kiezen!) 42.42-37 7-11. 43.37-32 11-16. 44.39-34 21-27. 45.32x21 16x27. 46.43-39. en wit wint.

35. ..., 14-19(?)

Juist nu Steven de remise stevig in handen heeft, speelt hij een zet die hem een schijf kost. Goed is hier:

35...12-18. 36.49-43 7-12. 37.43-39 13-19. 38.31-27 22x31 39.26x37 15-20. en het loopt snel remise.

36.32-27! 2-8. of ? Op sluiten volgt:

36...12-18. 37.26-21 17x37. 38.49-43 22x31. 39.38-32, 37x28. 40.29-23 18x29. 41.34x5. Uit.

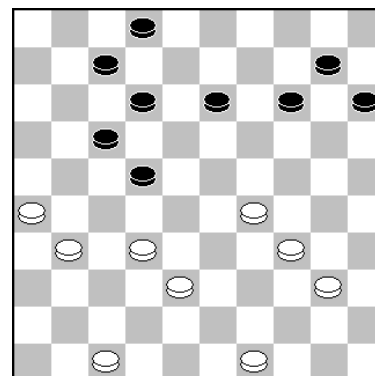

37.27x9 10-14. 38.9x20 15x42. 39.47x38.

André staat nu een schijf voor, maar kan de partij niet winnen.

Arie v.d.Weteringh		- Micha van Tol		1 – 1		19-03-2022		0.01/0.01	
1.34-29	19-23	13.42-37	23x32	26.22x11	16x 7	39.37-32	14-20		
2.40-34	14-19	14.37x28	12-18	27.45-40	12-18	40.25x14	9x20		
3.45-40	10-14	15.41-37	2- 8	28.33-28	8-12	41.36-31	4- 9		
4.50-45	5-10	16.46-41	7-12	29.39-33	18-23	42.31-27	13-19		
5.29-24	20x29	17.37-32	18-23	30.40-34	10-15	43.42-37	20-25		
6.33x24	19x30	18.41-37	17-21	31.34-29	23x34	44.37-31	25-30		
7.34x25	13-19	19.34-29	23x34	32.30x39	12-18	45.31-26	9-13		
8.39-33	15-20	20.39x30	21-26	33.37-31	26x37	46.27-22	18x27		
9.44-39	20-24	21.47-42	12-18	34.32x41	7-12	47.32x21	13-18		
10.40-34	8-13	22.28-22	18x27	35.39-34	24-30	48.38-32	6-11		
11.32-28	23x32	23.31x22	1- 7	36.35x24	19x39	49.43-38	3- 8		
12.37x28	18-23	24.43-39	7-12	37.33x44	15-20	50.38-33	11-16		
		25.49-43	11-17	38.41-37	20-24				



Foto: Anton Kosior

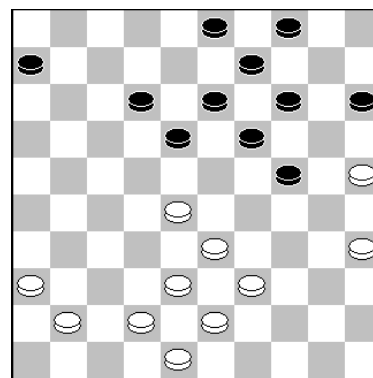

35.39-34(?)

Vermoedelijk hebben beide spelers de verrassende doorbraak naar dam niet gezien in de partij na wits partijzet.

Logischer is de voortzetting: 35.36-31 12-17. 36.31-26 6-11. 37.38-32 11-16. 38.43-38 18-22. 39.32-27 22x31. 40.26x37 13-18. 41.41-36 18-22. 42.39-34 9-13. 43.34-30 3-8. 44.37-31, 8-12. 45.31-27 22x31. 46.36x27. en de stand is geheel in evenwicht.



Foto: Anton Kosior



35...24-30(?)

Micha kan hier een verrassende doorbraak nemen die niet winnend is, maar na de doorbraak kan Arie nooit meer winnen. Zie: 35...19-23! 36.28x17 24-30. 37.35x24 14-20 38.25x14 9x40. Zie diagram. 39.36-31! 40-44. 40.43-39 44-50. (Op 40...44-49. 41.39-34 49x47. 42.34-29, 47x38. 43.33x42. met remise.) 41.33-29 50x47. 42.38-33 47x38. 43.33x42, met remise.

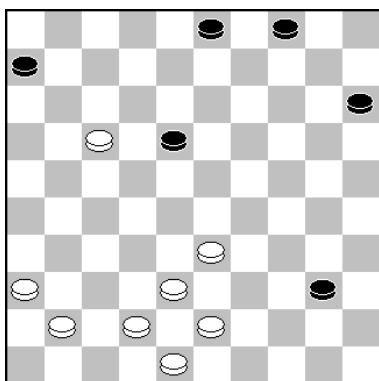
Wim Zwinkels	-	Anton Kosior	0 - 2	19-03-2022	0.01/0.06
1.32-28 18-23		13.42x31 7-12	26.38x29	19-23	39.27-21 16x27
2.33-29 23x32		14.47-42 11-17	27.29x18	25-30	40.17-11 15-20
3.37x28 20-25		15.42-37 17-22	28.35x24	11-17	41.43-38 20-24
4.39-33 15-20		16.28x17 12x21	29.22x11	13x35	42.38-33 4-10
5.44-39 19-24		17.29-23 18x29	30.31-26	6x17	43.40-34 10-14
6.41-37 14-19		18.34x23 19x28	31.45-40	35x44	44.11- 6 2- 7
7.37-32 10-14		19.33x22 1- 7	32.49x40	9-14	45.34-29 23x34
8.46-41 5-10		20.39-33 14-19	33.48-43	8-13	46.33-28 7-11
9.41-37 17-21		21.33-28 10-15	34.27-22	17x28	47. 6x17 34-39
10.50-44 21-26		22.44-39 7-11	35.32x23	14-20	48.17-11 39-43
11.31-27 12-18		23.39-33 24-29	36.26x17	20x18	49.11- 7 43-49
12.37-31 26x37		24.33x24 20x29	37.37-32	13-19	50.28-22 27-31
		25.43-39 29-33	38.32-27	19-23	



Foto: Anton Kosior

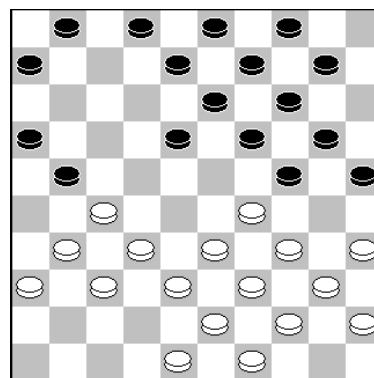

17.29-23.

Ook alle "engines" kiezen voor deze voortzetting. Ik hoopte meer op:

17.27-22 18x27. 18.31x22, 21-26. 19.32-28 8-12. 20. 38-32 2-8. 21.43-38 10-15. 22.49-43 12-18. 23.37-31, 18x27. 24.31x22 8-12. 25. 36-31 26x37. 26.32x41 3-8 27.41-37 16-21.

en zwart lijkt voor de winst te kunnen gaan, maar wit heeft hier een hele fraaie redding.

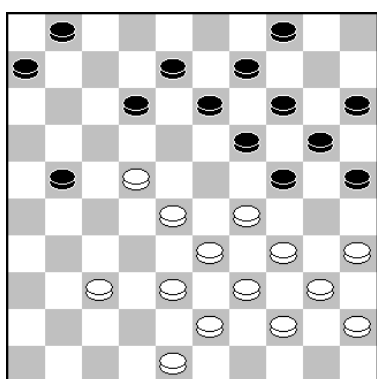

Analysediagram

Maar of Wim deze in de partij had gevonden, betwijfel ik. Kijk maar:

28.22-17!! 21-26. 29.29-23 12x21. 30.23-18 13x22. 31. 28x17 21x12. 32.37-31 26x37. 33.48-42 37x48. 34.33-29 24x42. 35.43-38 42x33. 36.39x28 48x30. 37.35x2.

Maar liefst vijf schijven heeft deze dam gekost, maar deze stand is niet te winnen door zwart.

Er kan volgen: 37. ..., 12-18. (Op 37...25-30. 38.2x35 6-11. 39.28-23 11-17. 40.40-34 17-21. 41.34-30 20-25. 42.23-18 25x34. 43.18x7 1x12. 44.35-40 34-39. 45.44x33, 12-17. 46.40-23 17-22. 47.23x10. enz. met remise.)

38.40-34 20-24. 39.2x30 14-19. 40.30x22 9-13. 41.22x9 4x13. 42.44-40 1-7. 43.34-30, 25x34. 44.40x29 7-12. 45.28-23. met snel remise.

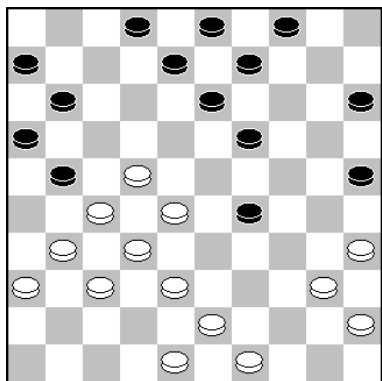

25.43-39?

Hier ging Wim in de fout. Goed is:
25.40-34 29x40. 26.35x44 8-12. 27.43-39 21-26. 28.48-43 , 2-8. 29.45-40 9-14. 30.38-33. met een spannende stand en heel licht voordeel voor zwart.

25...29-33! Hier kon ik een aantal combinaties nemen. Zoals: 25...29-34. 26.40x29 19-23. 27.29x18 11-17. 28. 22x11 13x42. 29.11-7 2x11. 30.31-26 42x22. 31.26x28. met schijfwinst zwart, maar wit lijkt wel wat compensatie te hebben.

26.38x29 19-23.

Ook winst geeft: 26...11-17! 27.22x11 16x7, 28.27x16 19-23, 29.29x18 13x44, 30.31-26, 44-50. 31.37-31 8-12. 32.49-43 50-11. 33.40-34 12-17. 34.32-28 25-30. 35.34x25 17-21. 36.16x27 11x33. en zwart wint.

27.29x18 25-30! (Wim rekende in de partij op: 27...11-17. 28.22x11 13x44. 29.40-34 6x17. 30.49x40 21-26. 31.27-22 17x28. 32.32x23. met een remisestand op het bord!



Foto: Shammie Kasnadi

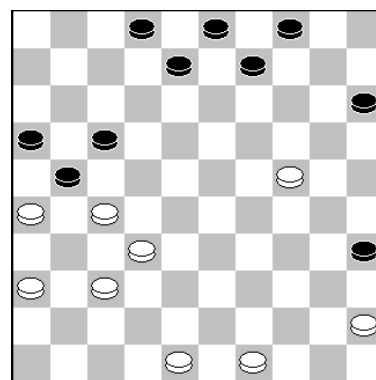

31.45-40.

Ik hoopte hier stilletjes op: 31.27-22?? 17x28. want dan is het direct uit door:

32.32x23 8-13. 33.26x17 35-40. 34.45x34 13-19. 35.23x14 9x40. enz. Maar ook in de partij kreeg Wim geen kans meer op herstel, omdat er een dodelijke vangstelling op het bord kwam.



Foto: Shammie Kasnadi

Wim Kalis

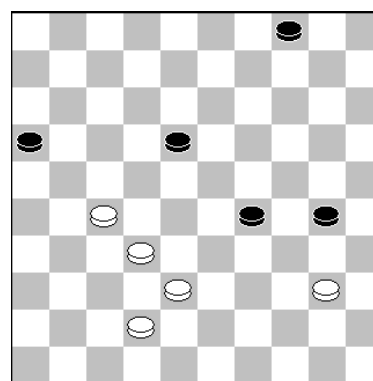

Jo Fijen

52.27-21??

Jo stond de gehele partij onder druk, maar leek regelrecht op weg naar remise. Hier greep hij echter mis en won Wim de partij. Goed is:

52.40-35! 30-34. 53.27-21 16x27. 54.32x21 34-39. 55.21-16 39-44. 56.16-11 44-49. 57.11-6 49x16. 58.35-30 16-49. 59.42-37 49-40. 60.30-24 29x20. 61.6-1. met remise.

Jo vocht in de partij nog dapper door, maar Wim maakte het bekwaam af!

Eelco Kuipers

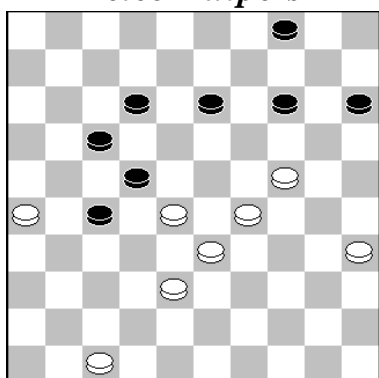

Thijs Verboon

45. ..., 12-18??

Eelco leek ook veilig de remisehaven te bereiken, maar ging hier in de fout, waarna Thijs won. Goed is:

45...4-9! 46.35-30 14-19. 47.29-23 9-14. 48.47-42 13-18. 49.24x13 18x9. 50.42-37 9-13. enz.

46.28-23! 27-32.

Ook: 46...27-31. 47.23x21 31-37. 48.29-23! 15-20. 49. 24x15 37-42. 50.23-19 13x24. 51.33-28 42x33. 52.28x39. wint probleemloos voor Thijs



Foto: Shammie Kasnadi

Rik Verboon

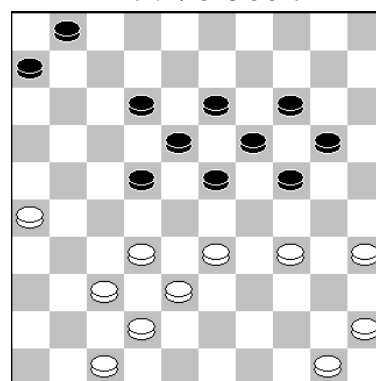

Ali Fthalla

38.34-30(?)

Rik heeft voordeel en Ali moet voor remise gaan. Dat kan hier het beste met:
38.34-29 23x34. 39.33-28 22x33. 40.38x40.
en met secuur verdedigen kan Ali zich mogelijk nog redden.

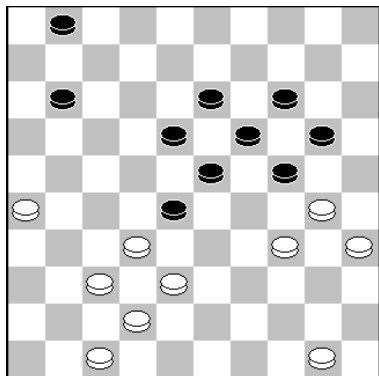
**42.26-21?**

Na deze zet lijkt Ali verloren. Goed is: 42.34-29!,
23x25. 43.32x12 13-18. 44.12x23 19x28. 45.38-32 28-33.
46.50-44 24-29. 47.37-31 29-34. 48.42-38 33x42. 49.47x38
, 34-40. 50.26-21!! 40x49. 51.32-27 49x32. 52.27x38.
en ondanks een schijf meer is de stand niet te winnen.

42...28-33. Zeker winnend is: 42...20-25! 43.47-41.
(Op 43.50-45 24-29. 44.21-16 29x40. 45.16x7 1x12. 46.
45x34 14-20. 47.47-41 20-24. 48.41-36 24-29. met winst
zwart!) 43...24-29. 44.41-36 29x40. 45.35x44 25x34.
en wit heeft geen enkele compensatie.

Lijkt ook gewonnen, maar is dat niet. Winst geeft:

48...1-7. 49.37-31 13-18. 50.41-37 23-28. 51.32x23 18x29
52.42-38 33x42. 53.37x48 12-18. 54.31-27 29-33. 55.
48-42 7-12. 56.44-40 24-29. 57.27-21 19-23. 58.40-34,
29x40. 59.35x44 23-29. 60.21-16 12-17. enz.

49.44-40 13-18. 50.41-36 12-17. 51.36-31 18-23. 52.42-38?

Hier gaf Ali de remise uit handen. Goed is:

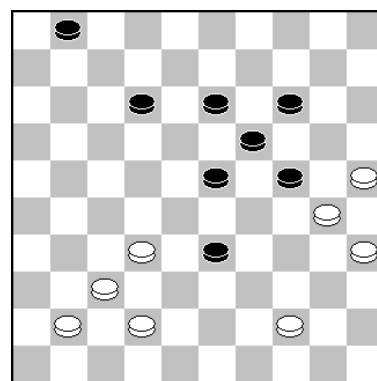
**48. ..., 23-29?**

52.31-27! 1-7. 53.37-31 17-22. 54.27x18 23x12. 55.31-27 12-18. 56.27-21 7-12. 57.42-37
33-39. 58.40-34 29x40. 59.35x33 24x35. 60.33-29. met remise.

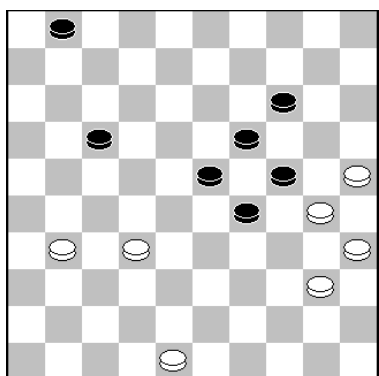
**53. ..., 29-33??**

Rik miste hier definitief de winst, want na:

53...17-22! 54.31-26 1-7. 55.26-21 (Alle andere zetten
verliezen ook), 22-27. 56.32-28 23x32. 57.48-43 27x16.
58.43-39 32-37. 59.39-34 29-33. 60.34-29 19-23!
(De enige die wint) 61.30x39 37-41. 62.35-30 41-47. 63.
30-24 16-21. 64.39-33 47-36. 65.25-20
,
(Op 65.40-34 36-13. 66.34-30 13-4. 67.29-23 21-26. 68.
33-28 26-31. 69.24-19 31-37. 70.19x10 4x15. 71.23-19,
37-41. 72.19-13 41-46. 73.28-22 46-19. 74.13x24. uit.)

65...14x25. 66.24-19 25-30. 67.19-14 30-35. 68.14-10 35x44. 69.10-5 36-13. met overmacht.



Foto: Shammie Kasnadi

Martijn van der Klis

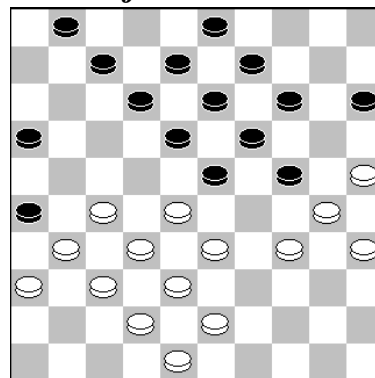

Theo de Swart

27.27-22.

Martijn heeft licht voordeel en dat wordt na deze zet groter. Iets beter is hier:

27.34-29 23x34. 28.30x39 18-23. 29.39-34 24-30. 30.35x24 19x39. 31.28x10 39x28. 32. 32x23 15x4. en het lijkt eng, maar er is niets aan de hand na: 33.38-33 9-14. 34.43-39! 7-11. 35.42-38 13-19. 36.38-32 19x28. 37.32x23 8-13. 38.48-43 1-7. 39.43-38 13-18. 40.27-22, 18x29. 41.33x24 16-21. 42.39-34 3-9. 43.24-20 14-19. 44.34-30 (of ook 44.38-33) 21-27. 45.22-18 12x23. 46.31x22. loopt het remise.

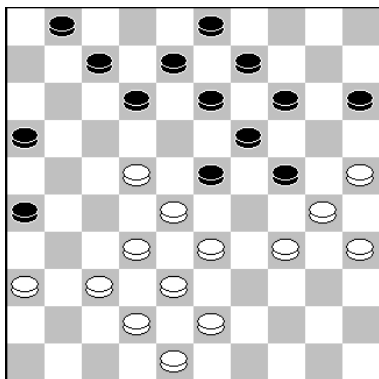

28. ... 12-18.

Na deze zet komt wit goed te staan. Veel sterker is:

28...24-29! 29.33x24 14-20. 30.25x14 9x40. 31.35x44, 12-18. 32.37-31 26x37. 33.42x31 18x27. 34.31x22 7-12 35.48-42 12-18. 3 6.22-17 23-29. 37.30-25 18-22. 38. 17-11 22x33. 39.11-6 8-12. 40.43-39 13-18. 41.39x28, 12-17. 42.32-27. en bij goed spel loopt het remise.

51. ...6-11?

Martijn stond al zwaar onder druk, maar grijpt hier mis. Goed is:

51...19-23! 52.22-17 23-28. 53.17x8 7-12. 54.8x17 29-33 55.39-34 33-38. 56.34-30 24-29. en het loopt remise.

52.39-34 29x40. **53.35x44 12-18.** **54.22x13 19x8.** **55. 31-27 8-13.** **56.27-22 24-30.**

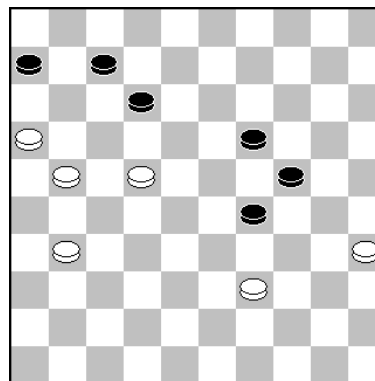

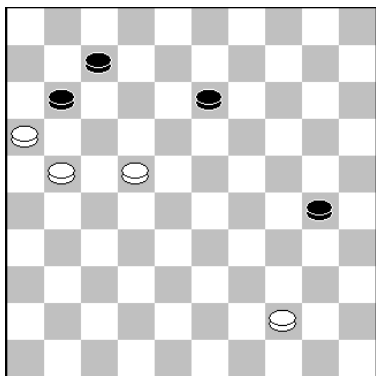

57.44-40?

Hier miste Theo het winnende:

57.21-17! 13-18. 58.22x13 11x22. 59.13-9 22-27. 60.9-3, 27-32. 61.3-14 32-38. 62.14-25 30-35. 63.25-48. enz.



Foto: Shammie Kasnadi

Peter Hartog

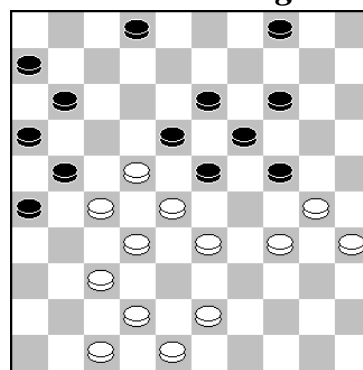

Arjen de Mooij

Partij: **31. ..., 4-10.**
En het liep correct remise.

De "engines" maakte geen enkele opmerking bij deze partij. Maar we hebben wel een leuk fragment. Als Peter op remise uit was, dan kon hij hier direct combineren met:

31...26-31. 32.37x17 24-29,**A.** 33.33x24 14-20. 34.24x15 4-10. 35.15x4 16-21. 36.27x7, 18x49. 37.4x29 2x24. 38.34-29 24x33. 39.30-24 19x30. 40.35x24. met remise.

A.: Ook goed is: 32...16-21. 33.27x7 18x40. 34.35x44 2x33. 35.43-38 24x35. 36.38x20, 19-23. 37.20-14 23-29. 38.42-37 29-34. 39.44-39 34x43. 40.48x39 35-40. met remise.

Peter de Hek

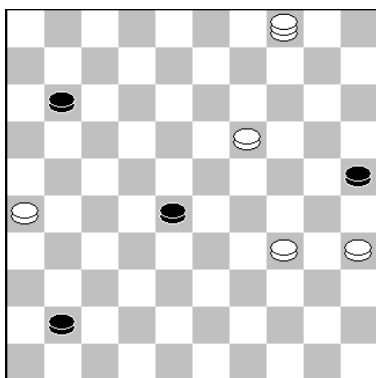

Ruud de Kooter

53. ..., 28-32.

Doordat Peter op de 49e zet geen 11-16 speelde, leek het nog spannend te worden in deze partij. Ook remise geeft: 53...41-47. 54.4-27 28-33. 55.26-21. enz.

54.4-31. Iets beter, maar ook remise is:

54.19-14 32-38. 55.14-10 41-47. 56.10-5 25-30. 57.34x25, 38-43. 58.4-22 43-49. 59.22x6. en de stand is analytisch niet te winnen, maar je moet het nog wel zien te maken!



De wedstrijd tegen Samen Sterk kort samengevat: Niemand van ons kwam in de problemen. Shammie, Rik en Theo hadden kunnen winnen, dan was de eindstand maar liefst 4-16 geweest! Maar Wim en Thijs zat het niet tegen.

Foto: Shammie Kasnadi

Uitslagen Tweede klasse D:

-	Gooi&Eeml. 2	:	De Waard. DEZ 10	:	6	-	DEZ Reeuwijk	:	De Waardd. 3	13	:	3	-	
1	H.de Groot	-	N. O.	2	-	0	1	Frans Boot	-	Mari Dame	1	-	1	7
2	J.Kasangaki	-	Bas Piepers	0	-	2	3	K. Droog	-	Bart v. Soest	2	-	0	6
3	P.F.Koops	-	Gozé v.Pelt	2	-	0	3	S.v.der Meer	-	Lucas Flier	2	-	0	1
4	J.Langerak	-	Bas Vink	2	-	0	7	M.de Bruin	-	Jorrit Roest	2	-	0	8
5	Hans Loots	-	S. Rompa	0	-	2	8	L. Glas	-	M.Westland	2	-	0	2
6	Levi Duijst	-	Bert Baars	1	-	1	2	P.Richardson	-	J. Brand	2	-	0	3
7	P.de Graaf	-	Johan Stuij	2	-	0	4	J.v.Velthoven	-	A.v.Genderen	0	-	2	5
8	L.Korlaar	-	Kees Osté	1	-	1	5	P.Richardson	-	R.Baartman	2	-	0	4

-	NDV	:	Zenderstad 7	:	9	-	Alblasserdam	:	Samen Sterk 2	11	:	5	-	
1	P. Heikoop	-	Bert Habets	0	-	2	6	T.v.Bokhoven	-	L.de Frankrijker	2	-	0	6
2	Wim t Lam	-	Piet Schep	0	-	2	3	M.Verkaik	-	Herk Vis	2	-	0	1
3	E.Buijserd	-	G. Bakker	2	-	0	4	Rien Visser	-	Bram Doeves	0	-	2	5
4	Pelle Sterk	-	Ed Kok	1	-	1	7	R.Groenendijk	-	Hans Stolwijk	2	-	0	8
5	Jan Alting	-	H.Verhoeven	2	-	0	1	Teus Stam	-	Dick de Jong	2	-	0	2
6	Bert Kooij	-	B.v.der Linden	0	-	2	5	D.Jongeneel	-	B. de Gunst	0	-	2	3
7	A.Janssen	-	R. Scheper	1	-	1	2	R.Korteland	-	A.v.Diggele	2	-	0	7
8	J.Kwakemaak	-	P.v.der Tol	1	-	1	8	W.IJsselstein	-	J. Vermeer	1	-	1	4

DES Lunteren 4 won reglementair van Constand Charslois Rotterdam 2 en het combinatieteam heeft de uitgestelde wedstrijd tegen Constand Charslois Rotterdam 2 verloren gekregen.

Over naar de partijen en fragmenten van het combinatieteam tegen Gooi & Eemland 2:

Bas Piepers	-	Jude Kasangaki	2 - 0	19-03-2022	0.36/0.38
1.33-28 20-25		14.42x31 5-10		27.33x24 12-18	41.38-33 15-20
2.39-33 15-20		15.44-39 10-14		28.39-33 7-12	42.33-28 14-19
3.44-39 10-15		16.41-37 11-17		29.32-28 14-20	43.43-39 6-11
4.50-44 20-24		17.31-26 7-11		30.49-43 20x29	44.48-43 11-17
5.31-27 17-21		18.37-31 14-19		31.33x24 9-14	45.39-33 3- 8
6.27-22 18x27		19.47-42 9-14		32.38-33 17-22	46.43-39 19-24
7.28-23 19x28		20.39-34 19-24		33.28x17 11x22	47.45-40 30-35
8.33x31 14-20		21.46-41 4- 9		34.42-38 18-23	48.28-23 35x44
9.32-28 24-29		22.41-37 1- 7		35.37-32 22-27	49.23x 3 44-50
10.34x23 25-30		23.34-29 14-20		36.32x21 16x27	50. 3x25 17-22
11.35x24 20x18		24.43-39 20-25		37.31x22 13-18	51.29x20 22-28
12.37-32 21-26		25.29x20 25x14		38.22x13 8x30	52.33x22 50x15
13.39-33 26x37		26.28-23 18x29		39.33-29 23x34	53.25-48 15-29
				40.40x29 12-18	54.26-21 2- 7



Foto: Simon Rompa, met de twee Bassen er op.

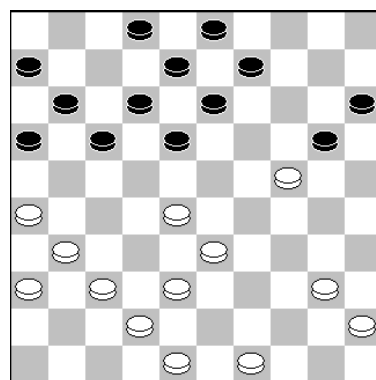

29. ... , 14-20. 30.49-43.

Bas kon hier naar dam combineren, hetgeen hem in ieder geval voordeel geeft. Mogelijk hebben beiden dit overzien:

30.24-19 13x24. 31.28-22 17x39. 32.26-21 16x27. 33.31x4 39-44. 34.4-31 44x35. 35.37-32 24-29. 36.32-27 20-24. en wit heeft behoorlijk wat voordeel.

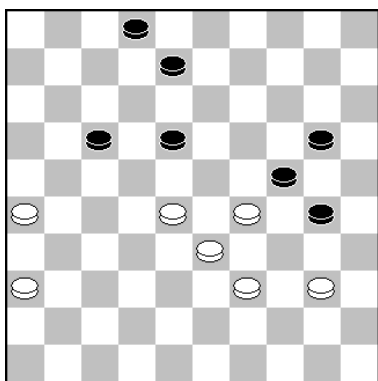

Links: **47. ... , 30-35** Hoewel niet fout, kan hier gewoon: 47...8-12 48.40-35 2-7. 49. 36-31 7-11. 50.31-27 11-16

Rechts: **54. ... , 2-7??** Een blunder, waarna Bas won. De stand is remise te houden , maar alleen met 29-38!! 55.21-17 38-24. 56.17-12, 24-29. 57.22-18 2-8! enz.

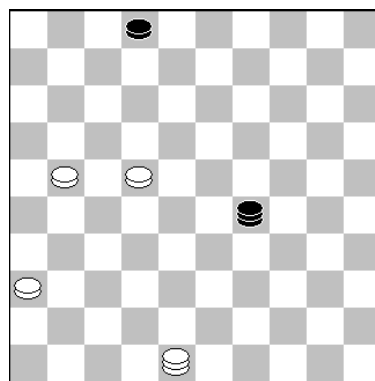

Peter de Graaf	-	Johan Stuij	2 - 0	19-03-2022
1.32-28 19-23		13.47-42 20-24	25.40x29 14-19	37.37-32 7-11
2.28x19 14x23		14.29x20 15x24	26.20-15 21-26	38.25-20 5-10
3.37-32 10-14		15.34-30 7-11	27.41-37 6-11	39.40-34 12-17
4.41-37 14-19		16.30-25 17-22	28.29-24 19x30	40.20-14 17x37
5.33-29 17-21		17.39-34 12-17	29.35x24 11-17	41.14x 5 26-31
6.31-26 9-14		<u>18.43-38 17-21</u>	30.45-40 18-23	42. 5x41 31-36
7.26x17 12x21		19.38-33 21x32	31.31-27 22x31	43.41-47 11-16
8.46-41 7-12		20.37x17 11x22	32.36x27 8-12	44.34-29 16-21
9.32-27 21x32		21.34-29 23x34	33.24-20 23-29	45.42-37 13-18
10.38x27 11-17		22.40x20 19-23	34.27-22 17x28	46.29-23 18x29
11.37-31 4- 9		23.44-40 16-21	35.20-14 9x20	47.47x15 21-27
12.42-37 1- 7		24.33-29 23x34	36.15x22 2- 7	48.37-32 27x38
				49.15x47

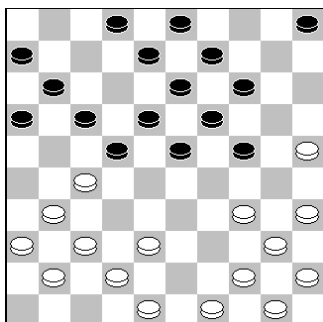

18. ... , 17-21??

Johan had een prima stand opgebouwd, maar overzag hier dat Peter schijfwinst kon nemen. Vervolgens kreeg Johan geen kans meer op herstel en toen hij op de 33^e zet een tweede schijf verloor, was de partij definitief beslist.

Kees Osté		- Lammert Korlaar		1 - 1	19-03-2022	0.21/0.24	
1.31-27	17-21	16.47-41	24-29	31.43-38	17-21	46.37x26	12-17
2.33-28	19-23	17.33x24	23-28	32.44-40	9-14	47.40-35	13-19
3.28x19	14x23	18.32x23	18x20	33.34-30	4- 9	48.42-37	8-13
4.39-33	21-26	19.39-33	12-18	34.30-25	19-23	49.37-31	15-20
5.44-39	10-14	20.44-39	7-11	35.35-30	14-19	50.31-27	20-24
6.50-44	5-10	21.16x 7	2x11	36.25x14	9x20	51.38-32	24-30
7.34-30	14-19	22.30-24	19x30	37.30-25	3- 8	52.35x24	19x30
8.30-25	10-14	23.25x34	14-19	38.25x14	19x10	53.33-28	13-19
9.35-30	20-24	24.37-31	26x37	39.40-34	21-27	54.26-21	17x26
10.40-35	11-17	25.41x32	11-16	40.32x21	26x17	55.28-22	23-28
11.27-21	16x27	26.49-44	8-12	41.45-40	10-14	56.22x35	28x37
12.32x21	6-11	27.46-41	22-27	42.37-32	14-20	57.27-22	37-42
13.21-16	1- 6	28.32x21	17x26	43.42-37	17-22	58.22-18	42-47
14.37-32	17-22	29.41-37	6-11	44.48-42	20-25	59.18-12	
15.41-37	11-17	30.38-32	11-17	45.32-27	22x31		



Foto: Simon Rompa

Dit was een slechte zet van Kees, waarna Lammert voor de winst kan gaan. Goed is hier eerst: 34.33-28! 3-8. 35.30-25. en er is niets aan de hand

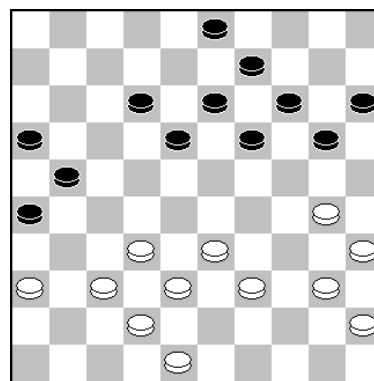

34.30-25(?)

34...19-23. 35.35-30 14-19. 36.25x14 9x20. 37.30-25 3-8(?)

Hier gaf zwart zijn voordeel geheel weg. Hij kon dat behouden met: 37...20-24! en het is de vraag of wit dit wel kan overleven.

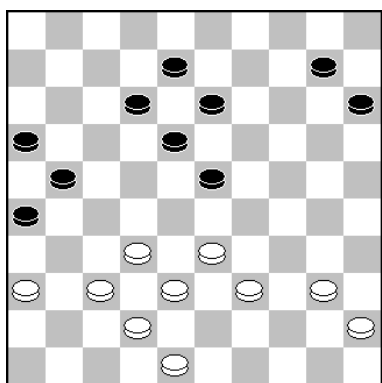

39.40-34(?), 21-27(?)

Een zwakke zet, die zwart groot voordeel geeft. Kees heeft zat betere zetten, waaronder: 39.33-28 21-27. (op 13-19 volgt 36-31! en Kees heeft voordeel) 40.28x19, 13x24. 41.32x21 26x17. en de stand is in evenwicht.

39...21-27(?)

Lammert ruilt, waarna de partij correct remise liep. Voordeel geeft hier:

39...18-22! 40.48-43 12-18. 41.34-29 23x34. 42.39x30, 22-27. 43.30-24 10-14. 44.33-29 8-12. 45.45-40 14-20. 46.43-39 18-22. 47.39-33 12-18. 48.40-34 20-25. 49.

32-28 27-32. 50.38x27 21x23. 51.42-38 23-28. 52.24-19 28x30. 53.19x8 30-35. 54.8-2, 35-40. 55.2-7 40-44. 56.7x23 25-30. 57.23-5 30-35. 58.29-23.

en bij goed spel komt Kees met de schrik vrij en worden de punten gedeeld!

Bas Vink	-	Jaap Langerak	0 - 2	19-03-2022	0.07/0.12
1.32-28 17-21		14.50-45 5-10	27.49-44 8-13		40.38-32 37x28
2.31-26 18-23		15.29-23 11-16	28.34-30 25x34		41.30-24 10-15
3.26x17 23x32		16.34-29 13-18	29.40x20 15x24		42.24-19 23-29
4.37x28 12x21		17.32-27 8-13	30.45-40 2- 8		43.19x10 15x 4
5.41-37 21-26		18.27-22 18x27	31.40-34 4-10		44.35-30 11-17
6.47-41 7-12		19.37-31 26x37	32.34-30 13-18		45.30-25 16-21
7.37-31 26x37		20.42x22 3- 8	33.38-32 18-23		46.27x16 28-32
8.41x32 1- 7		21.22-17 12x21	34.43-38 8-12		47.16-11 32-37
9.46-41 16-21		22.23-18 13x22	35.48-43 12-17		48.11x22 37-41
10.41-37 21-26		23.28x26 20-24	36.36-31 9-13		49.22-18 41-46
11.34-29 20-25		24.29x20 15x24	37.31-27 24-29		50.43-38 46-19
12.40-34 14-20		25.39-34 10-15	38.33x24 13-18		51.18-12 29-34
13.45-40 10-14		26.44-39 7-11	39.24x22 17x37		52.39x30 19x 3

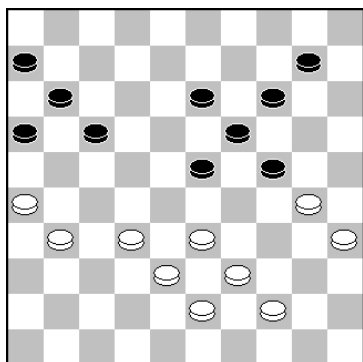

37.31-27?

Hier ging Bas in de fout.

Goed is:

37.32-27 14-20. 38.30-25 10-15 .39.25x14 19x10. 40.39-34
(Direct remise geeft: 40.33-29 24x42. 41.43-38 42x33. 42.
39x8 17-22. 43.27x18 16-21. 44.26x17 11x2. enz.)

40...15-20. 41.44-39 13-19. 42.27-22 17x28. 43.33x22,
11-17. 44.22x11 6x17. 45.34-30 20-25. 46.31-27 25x34.
47.39x30. met remise.

37...24-29. 38.33x24 13-18?

Misschien is een vraagteken te veel, want de winst die er in zit is er een van grootmeesterniveau:

38...23-29! 39.24x33 17-21. 40.26x17 11x31. 41.30-24 19x30.
42.35x24 31-36. 43.33-29 36-41. 44.29-23 16-21. 45.39-33 41-46. 46.24-19 46x48. 47.19x8
, 21-26. 48.23-18 26-31. 49.8-2 31-36. 50.18-12 36-41. 51.38-33 48-34. 52.12-8 34-30.
53.33-28 6-11. 54.2x16 30x2. 55.28-22 2-8. 56.16-7 41-47. en zwart wint door overmacht.

49.22-18??

De beslissende fout in deze partij. Bas kon kiezen uit:
26-21, 43-38 of 49.44-40 Op deze laatste zet kan volgen:

41-46. 50.40-35 46-23. 51.39-34 29x40. 52.35x44 6-11.
53.43-39 4-10. 54.25-20 10-15. 55.39-34 23x49. 56.22-18
15x24. 57.18-13 11-17. 58.13-9. met remise

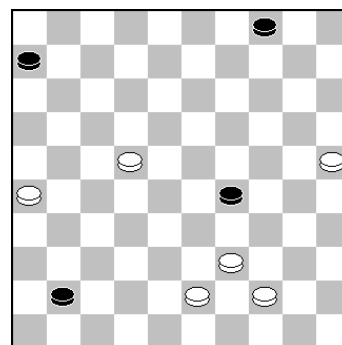

Bert Baars	-	Levi Duijst	1 - 1	19-03-2022	0.01/0.03
1.32-28 18-23		12.37-32 18-23	24.43-39 24-29		36.32x21 16x27
2.34-29 23x34		13.29x18 12x23	25.33x24 20x29		37.40-34 31-37
3.40x29 12-18		14.41-37 7-12	26.38-33 29x38		38.34-29 3- 8
4.44-40 19-23		15.44-40 12-18	27.42x33 6-11		39.29-23 8-12
5.28x19 14x34		16.31-27 17-22	28.48-43 11-17		40.45-40 27-31
6.40x29 7-12		17.28x17 11x31	29.43-38 23-29		41.28-22 31-36
7.37-32 10-14		18.36x27 2- 7	30.33x24 19x30		42.40-34 37-41
8.41-37 14-19		19.33-28 7-12	31.34x25 18-22		43.34-30 9-13
9.50-44 5-10		20.39-33 20-24	32.27x 7 8-12		44.22-18 13x22
10.46-41 10-14		21.43-39 4-10	33. 7x18 13x31		45.23-19 14x23
11.32-28 1- 7		22.49-43 15-20	34.39-33 17-21		46.25-20 15x24
		23.39-34 10-15	35.33-28 21-27		47.30x 8



Foto: Simon Rompa

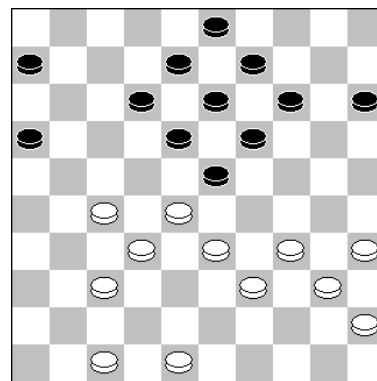

27. ... 6-11(?)

Dit was een misgreep van Levi. Goed is 14-20 of 27...15-20. met gelijk spel.

28.48-43? Bert moet voor de winst gaan met:
 28.33-29!! 15-20. 29.27-21, 16x38. 30.28-22 18x27. 31. 29x16 38-43. 32.37-32 27x38 33.39-33 38x29. 34.34x23, 19x28. 35.48x39 8-12. 36. 16-11 20-25. 37.40-34 13-18.

38.35-30 14-19. 39.11-6 19-23. 40.30-24 28-32. 41.6-1 32-37. 42.39-33 9-13. 43.45-40. uit!

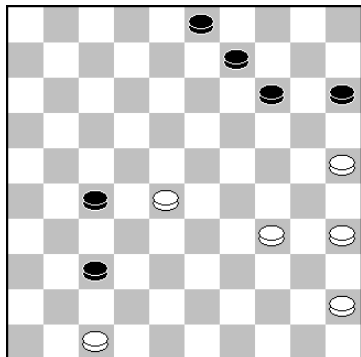

Nadat Bert zijn slechte zet 41.48-43(?) maar nipt overleefde, gaat hij hier in de fout: **38.34-29?** Remise geeft:

38.45-40! 9-13. 39.34-29 27-31. 40.28-22 31-36. 41.22-17, 37-42. 42.47x38 36-41. 43.17-11 41-47. 44.38-32 47x24. 45.11-7. enz.

38...3-8? Winst geeft:
 38...27-32! 39.28-22 32-38. 40.22-17 37-42. 41.17-11, 42-48. 42.11-7 38-43. 43.7-1 43-49. met overmacht.

39.29-23? Deze zet verliest. Hier moet 39.45-40!!

39...8-12. **40.45-40 27-31??** Hier gaf Levi de winst definitief uit handen. Die zat er in met: 40...27-32! 41.28-22 32-38. 42.47-41 37x46. 43.22-18 46x19. 44.18x7 19-23. 45.7-2 23x45

Hans Loots	-	Simon Rompa	0 - 2	19-03-2022	0.01/0.41
1.33-29 19-23		13.39-34 5-10	25.30-25 18-23		37.40-34 39x30
2.39-33 14-19		14.44-40 10-14	26.37-31 17-21		38.35x15 12-18
3.44-39 10-14		15.47-42 8-13	27.34-30 13-18		39.41-37 32x41
4.29-24 19x30		16.49-44 7-12	28.43-39 2- 8		40.46x37 18-23
5.34x25 20-24		17.34-29 24x33	29.24-19 14-20		41.48-43 23-29
6.50-44 13-19		18.38x29 1- 7	30.25x14 9x20		42.43-39 3- 8
7.33-29 23x34		19.29-24 11-17	31.39-33 23x14		43.37-32 8-13
8.40x20 15x24		20.44-39 17-22	32.31-26 28x39		44.32-27 13-18
<u>9.38-33</u> 14-20		21.39-34 6-11	<u>33.26x28</u> <u>27-31</u>		45.42-37 7-11
10.25x23 18x27		22.35-30 11-17	<u>34.36x27</u> <u>18-22</u>		46.27-21 18-22
11.31x22 17x28		23.40-35 16-21	35.27x18 12x32		47.21-17 11-16
12.42-38 12-18		24.45-40 21-27	<u>36.30-25</u> <u>8-12</u>		48.17x28 29-33
					49.39-34 33x22

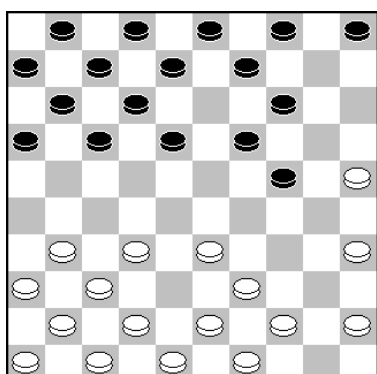

Stand na **9.38-33??**

Rechts: Toch leek het hier nog spannend te worden. Gemakkelijk winst geeft:

33...20-25! 34.30-24 (Op 34. 28-22 25x45. 35.22x11 en nu bijvoorbeeld 45-50 met winst.) 34...27-31. 35.36x27 18-22. 36.28x17 12x32. enz.

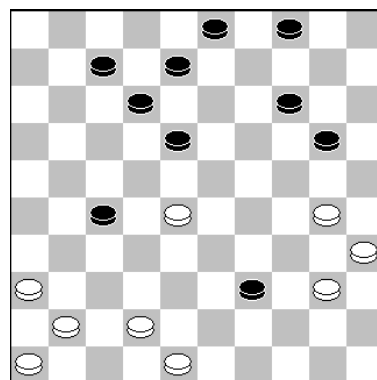

33. ..., 27-31.

Simon leek de partij al in de opening te beslissen, na deze blunder van Hans.

34.36x27 18-22??

Winnend is eerst: 20-25!

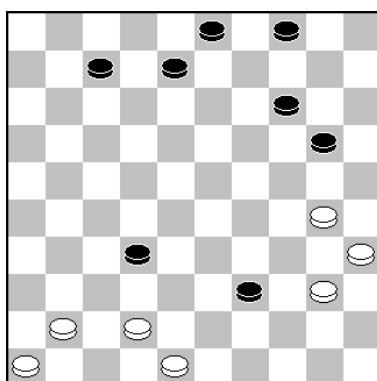

36,20-25??

Links: Remise geeft: 36.40-34! 39-44. 37.42-38, 32x43. 38.48x50. enz.

36...8-12?? Je gelooft de notatie niet, want winnend is simpel 36...20-24! terwijl wit nu zijn schijf terug krijgt!

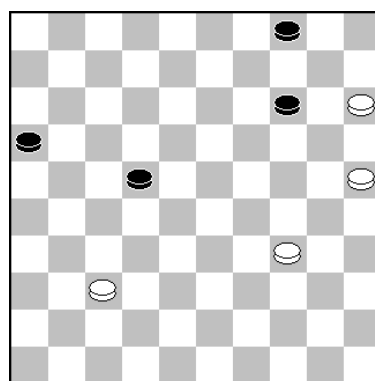

Stand na 49 zetten.

Rechts: In deze remisestand stopt de notatie en staat er 0-2 ingevuld en wit nog 1 minuut had?

Peter Frans Koops	-	Gozé van Pelt	2 - 0	19-03-2022	0.14/0.02
1.33-29 17-21		13.43-38 10-14	25.33-29 13-19		38.22x11 16x 7
2.39-33 21-26		14.49-43 5-10	26.38-32 19x28		39.36-31 7-11
3.44-39 11-17		15.46-41 13-18	27.32x23 9-13		40.45-40 8-12
4.50-44 17-21		16.47-42 9-13	28.42-38 6-11		41.30-24 19x30
5.32-27 21x32		17.36-31 4- 9	29.44-40 12-17		42.35x24 12-17
6.37x28 26x37		18.34-29 21-26	30.38-32 13-19		43.31-27 11-16
7.41x32 18-22		19.41-36 18-22	31.32-28 3- 9		44.28-23 25-30
8.28x17 12x21		20.28x17 12x21	32.40-35 8-12		45.34x25 17-22
9.42-37 7-12		21.29-23 19x28	33.43-38 12-18		46.27x18 13x22
10.32-28 1- 7		22.32x23 7-12	34.23x12 17x 8		47.24-19 21-27
11.38-32 20-24		23.40-34 14-20	35.38-32 11-17		48.32x21 16x27
12.29x20 14x25		24.35-30 10-14	36.31-27 8-13		49.19x10 15x 4
			37.27-22 2- 8		50.25x 3

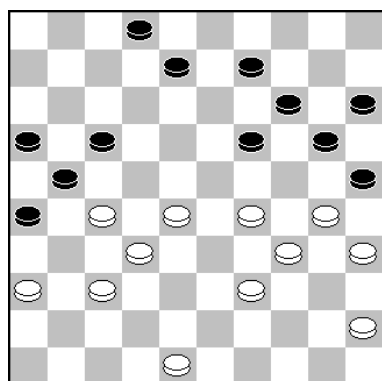

36. ..., 8-13?

Na deze zet lijkt Gozé verloren. Goed is:

36...17-22! 37.28x17.
(geen 37.27x18??, 26-31! 38.37x17 8-12. enz.)

37...21x12. 38.32-28 8-13. Enz.

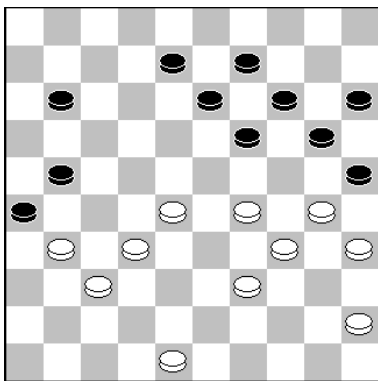

40.45-40(?)

Wit moet voor de winst gaan met:

40.39-33! 13-18. 41.31-27, 11-16. 42.28-22 8-13. 43. 33 -28 20-24. 44.29x20 15x24. 45.48-43 18-23. 46.43-38 14-20. 47.38-33 9-14. 48. 34-29 23x34. 49.30x39 25-30 50.45-40 20-25. 51.40-34, 14-20. 52.34-29 30-34. 53. 29x40 25-30. 54.22-17!, 21x12. 55.28-23 19x28. 56. 32x23 20-25. 57.33-28 13-18. 58.23-19 24x13. 59.35x24 ,12-17. 60.39-33 17-21. 61.37-32. en wit wint!

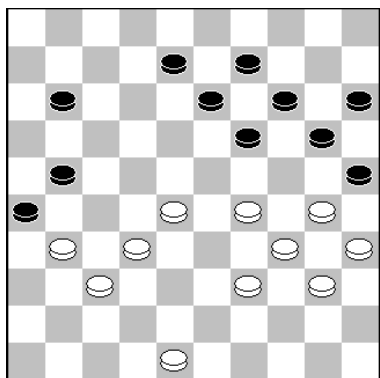

Links: **40...8-12?** Goed is:

11-17! 41.30-24 19x30. 42.35x24 17-22. 43.28x17 21x12. 44.32-28 met 1-1.

Rechts: **42. ..., 12-17??**

De definitieve fout.

Remise geeft:

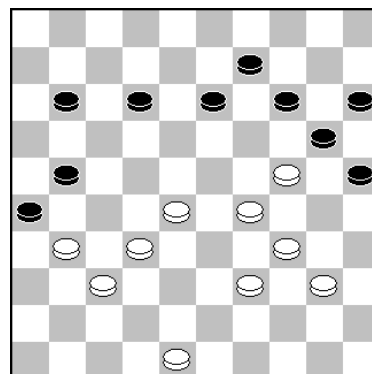

42...14-19! 43.40-35 19x30. 44.35x24 21-27. 45.31x22. (Ook 32x21 loopt remise) 12-18. 46.32-27 9-14. 47.28-23 11-17. 48.23x21 26x28. 49.48-43 13-18! enz.

Aansluitend een verslag van Freds partij:

Anton van Drumt – Fred Roedolph , WDSV 3 – De Waarddammers 2, bord 5

01. 32-28 20-25	11. 44-39 07-11	21. 24x33 17-21	31. 42x31 04-09	41. 33x24 14-20
02. 37-32 14-20	12. 31-27 22x31	22. 33-28 20-24	32. 48-43 08-12	42. 25x14 09x40
03. 41-37 10-14	13. 36x27 11-17	23. 38-33 12-18	33. 31-26 <u>11-17</u>	43. 35x44 15-20
04. 34-30 25x34	14. 40-34 01-07	24. 43-39 07-12	34. 43-39 23-29	44. 30-25 20-24
05. 39x30 20-25	15. 30-25 07-11	25. 42-38 21-26	35. 39-34 29x40	45. 44-40 06-11
06. 44-39 25x34	16. 34-29 23x34	26. 47-42 14-19	36. 45x34 18-23	46. 31-27 12-17
07. 39x30 17-22	17. 39x30 15-20	27. 39-34 18-23	37. 27-22 12-18	47. 21x12 18x07
08. 28x17 11x22	18. 33-29 02-07	28. 34-30 12-18	38. 22x11 16x07	48. 27-21 07-12
09. 46-41 05-10	19. 29-23 18x29	29. 41-36 09-14	39. 26-21 07-12	
10. 50-44 19-23	20. 30-24 10-15	30. 37-31 26x37	40. 36-31 24-29	

Uit deze partij eigenlijk weinig of geen opmerkingen.

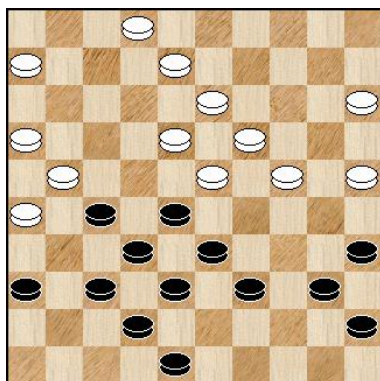

Misschien was dit het moment om verder te gaan met de uitval 33...23-29. 34.45-40 (34.27-21 16x27. 35.32x21 11-17. 36. 45-40 18-23. 37.21-16 23x32. 38.38x27 29x38. 39.43x32 13-18. 40.49-43 9-13. 41.43-39 24-29. 42.36-31 19-23. 43.40-34 29x40. 44.35x44 13-19. (Ook hier is niets aan de hand.)

34...18-23. 35.43-39 11-17. 36.49-43 3-8. 37.39-34 17-21. 38.26x17 12x21. 39.27-22 06-11. 40.25-20 14x25. 41.22-18, 23x12, 42.34x03 25x45. 43.03-20 13-18. 44.20x29 45-50. en de stelling is in evenwicht.

Uitslagen Eerste klasse B:



-	WSDV 3	:	De Waard. 2	7	:	9	-	VAD	:	Zaanstreek	11	:	5	-
1	Á. Kardos	-	M.v.Genderen	1	-	1	2	P. de Heus	-	Joop Wind	2	-	0	8
2	L. Gabbert	-	J. Schakel	1	-	1	5	Arie Storm	-	L.Savané	0	-	2	1
3	M. Gabbert	-	H.J.v.Rees	2	-	0	7	R.v.Westerloo	-	Paul Teer	1	-	1	6
4	H.Kleinrensink	-	Ad de Hek	1	-	1	1	H.v.Westerloo	-	R.Holkamp	1	-	1	7
5	A.v.Drumpt	-	F. Roedolph	1	-	1	8	H.Twijnstra	-	D.Vermeulen	2	-	0	2
6	G.Zijlema	-	P.Trapman	1	-	1	3	Michel Horn	-	P.v.der Lem	1	-	1	3
7	M. Feyt	-	W.Verschoor	0	-	2	6	Jos Eggen	-	B. Graas	2	-	0	5
8	N.Valkenburg	-	Marijke Koers	0	-	2	4	C.v.Westerloo	-	Ruud Groot	2	-	0	4

-	V.S.T. 3	:	O2O 2	7	:	9	-	Haarlemse	:	DES 3	11	:	5	-
1	J.Camelia	-	H.v.den Heuvel	1	-	1	3	F. Snijder	-	W.Stunnenberg	1	-	1	8
2	G.v.Mastrigt	-	Wiebo Drost	1	-	1	7	M. Deurloo	-	H. Timmer	2	-	0	7
3	Tiny Mous	-	Huub Kroes	2	-	0	1	M.Kosters	-	A.v.Galen	1	-	1	6
4	H.Lansbergen	-	G.Tigchelaar	1	-	1	5	R.Vesciano	-	B. Cysouw	1	-	1	1
5	P.Lansbergen	-	R. Bona	1	-	1	2	R. Janssen	-	M.Willemsen	2	-	0	4
6	P.Bastiaanse	-	H.Hebbink	1	-	1	4	P.Schipper	-	J.v.Hierden	1	-	1	5
7	R.Bolderheij	-	P. Lohuis	0	-	2	8	D. Siegers	-	Jaap Heij	2	-	0	3
8	W.Heuvelman	-	F.Zwerver	0	-	2	6	F.Elzenga	-	M.Hendriksen	1	-	1	2

-	Damlust 2	:	Leids Damg.	12	:	4	-	Den Haag	:	De Hofstad	12	:	4	-
1	R.Kloosterman	-	N. O.	2	-	0	1	Roy Bidesi	-	N.Muradin	1	-	1	8
2	Alex Bitter	-	H. Tangelder	0	-	2	2	E,de Jager	-	H.Simons	0	-	2	6
3	P. van Eck	-	A.v.der Kwartel	1	-	1	7	N.Leemberg	-	J.v.Hal	2	-	0	1
4	H.v.Klaveren	-	J.v.der Plas	2	-	0	4	G.de Groot	-	J.Veenstra	2	-	0	3
5	A.v.der Knaap	-	Harry Dekker	2	-	0	8	H. Vroom	-	F.v.d.Velde	2	-	0	4
6	D.v.Genderen	-	Hans Kreder	1	-	1	3	Jan Kok	-	D.v.Bommel	2	-	0	7
7	B.Bruinsma	-	D.den Ouden	2	-	0	5	F.v.Eennaam	-	B. Douma	2	-	0	2
8	H.Meester	-	P.v.den Berg	2	-	0	6	Frans Teijn	-	J. Mondt	1	-	1	5



Krommedijk 51
3312 CD Dordrecht
www.harryskapsalon.nl

 **Heren** T 078 - 614 26 88
 **Dames** T 078 - 647 27 37

DE WAARDAMMERS 1 WINNEN OOK IN SLOTTRONDE VAN CEMA/DVZ

door AK.

-	De Waarddammers 1	=	CEMA/De Vaste Zet	13	=	7	-
1	Wim Kalis	-	Adiatu Adesoji Ibrahim	1	-	1	7
2	Rik Verboon	-	Erwin Heunen	2	-	0	5
3	Theo de Swart	-	Tomi Maturin Nyamsi	1	-	1	2
4	Anton Kosior	-	Wiel Maertzdorf	1	-	1	6
5	Peter Hartog	-	Patrick Casaril	2	-	0	8
6	Peter de Hek	-	André Maertzdorf	1	-	1	3
7	Arie van de Weteringh Azn.	-	Dieter van Gortel	2	-	0	4
8	Pieter Trapman Sr.	-	Martijn van Gortel	1	-	1	1
9	Bart van Soest	-	Clemens Crucius	1	-	1	10
10	Martin Nederlof	-	Krzysztof Juszcak	1	-	1	9

Wiel Maertzdorf	-	Anton Kosior	1 - 1	2-04-2022	0.03/0.06
1.31-27 19-23		15.39x30 18-23		29.38x27 13-18	44.48-43 14-20
2.33-28 17-22		16.33-28 17-21		30.43-38 6-11	45.42-38 20-25
3.28x19 22x31		17.38-33 20-24		31.33-28 11-17	46.38-33 13-19
4.36x27 14x23		18.44-40 12-18		<u>32.38-32 9-13</u>	47.43-39 18-23
5.39-33 10-14		19.42-38 21-26		33.41-37 4- 9	48.45-40 9-13
6.44-39 5-10		20.47-42 7-12		34.36-31 18-23	49.27-22 16-21
7.50-44 14-19		21.41-36 2- 7		<u>35.44-40 24-29</u>	50.22x11 12-17
8.35-30 10-14		22.40-34 1- 6		36.40-34 29x40	51.11x22 21-27
9.30-25 11-17		23.34-29 23x34		37.35x44 12-18	52.32x21 23x41
10.41-36 17-22		24.30x39 18-22		38.39-34 7-12	53.21-16 41-46
11.46-41 22x31		25.27x18 12x23		39.44-40 15-20	54.16-11 46-23
12.36x27 6-11		26.49-44 8-12		40.34-29 23x34	55.11- 6 23- 1
13.40-35 11-17		27.37-31 26x37		41.40x29 3- 8	<u>56.40-35 1x45</u>
14.34-29 23x34		28.32x41 23x32		42.29-24 19x30	57. 6- 1 25-30
				43.25x34 20-24	58.22-18

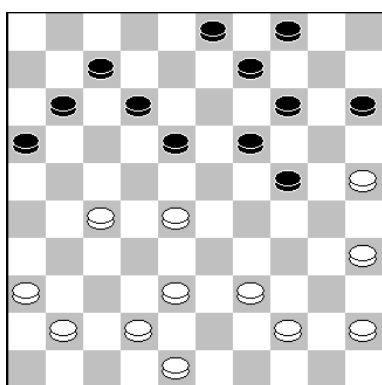

Stand na **31.33-28?**

Dit was een misgreep van Wiel. Goed is:
 31.41-37 11-17 32.37-32 9-13
 33.36-31 4-9. 34.45-40 3-8.
 enz.

Foto: Simon Rompa



31...11-17(?) In de partij overwoog ik 24-29, maar zag geen directe schijfwinst.

Toch zit er wel schijfwinst in. Zie:

31...24-29! 32.39-33 (Op 32.38-32 29-33. 33.28-22 9-13. 34.39x28 16-21. 35.27x16 18x47.
Op 32.28-22 29-34. 33.22x24 34x21.)

32...29-34!! Deze winnende zet had ik niet gezien in de partij. 33.27-22. (Op 33.48-43? wint:
34-39. 34.43x34 14-20. 35.25x23 18x49) 33...18x27. 34.44-40 11-17. 35.40x29 17-21.
36.28-22. (op 29-23? wint 27-32!) 27x18. 37.35-30 19-23. 38.41-37 23x34. 39.30x39 15-20.
40.33-29 18-23. 41.29x18 12x23. en zwart gaat winnen!

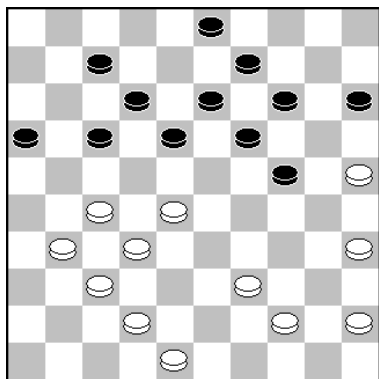

34. ..., 18-23.

Analytisch gezien het sterkste is: 34...18-22.

35.27x18 13x33. 36.39x28 12-18. 37.31-27 18-23. maar dat leek mij regelrecht remise te lopen. Er kan dan volgen:

38.37-31. (Ook 44-39 en 45-40 zijn prima speelbaar),
14-20 39.25x14 9x20. 40.27-22 7-12. 41.22x11 16x7.
42.28-22 12-18. 43.22x13 19x8. enz. met snel remise.
In de partij kwamen er nog wel spanningen op het bord.

Hier moest ik een keuze maken uit de vele mogelijkheden.

Bij goed spel zal het allemaal wel remise lopen, maar welke geeft nog kansjes? Lang rekende ik op: 46...9-14.

A) 47.43-39 24-30. (Op 47...14-19. 48.45-40 24-30.
49.40-35 18-23. 50.35x24 19x30. 51.28x19 13x24 en 1-1.)

48.34-29 30-35. 49.28-22 17x28. 50.32x23 25-30. 51.
31-26 14-20. 52.26-21 20-24. 53.29x20 18x38. 54.20-15.
met remise.

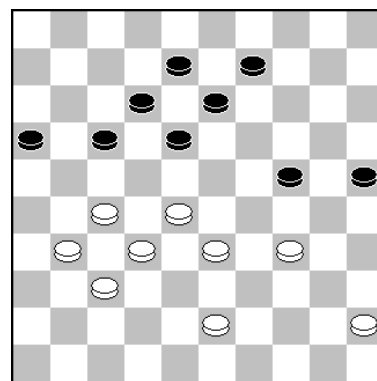

46. ..., 13-19.

B) Op 47.34-29. kan behalve 24-30. ook: 14-20. en wit kan het nooit fout doen.

C) Op 47.43-38 14-19. moet Wiel wel verder gaan met: 48.34-29 19-23. 49.28x30 25x23.
50.33-28 17-21. 51.28x19 13x24. maar na 52.31-26.

C1) 52...12-17. 53.38-33 8-13. 54.33-28 loopt het remise.

C2) Sterk lijkt: 52...18-23. 53.26x17 12x21. 54.27-22 23-29. 55.32-28 29-34. (Op 55...8-13
56.37-31! 21-27. 57.31-26 27x18. 58.28-23. met 1-1.) 56.38-33 24-30. 57.37-32. met remise.

47.43-39 18-23.

De andere optie was: 47...9-13. nu mag 34-29? niet, maar na: 48.45-40 24-30. kan al:

49.28-22 17x28 . 50.32x14 13-19. 51.14x23 18x38. 52.40-35 38-43. 53.35x24 43-48. 54.
27-22 16-21. 55.22-18 12x23. 56.31-26 48x31. 57.26x37. met remise.

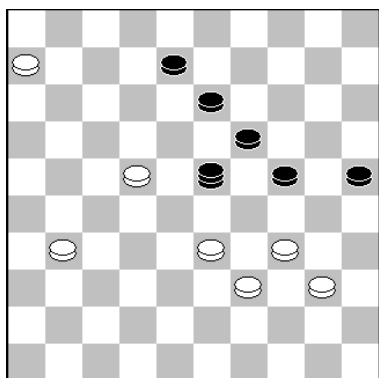

55. ..., 23-1.

Hier ontdekte ik nog een leuke vangstelling en liet het logische:

55...25-30. 56.34x25 23x45. 57.6-1 24-30. 58.25x34, 45x36. 59.33-28. na, omdat dit simpel remise loopt.

56.40-35 1x45. 57.6-1 25-30. 58.22-18.

en de vrede werd getekend. Hier hoopte ik dat Wiel nog op winst ging spelen met 33-28?, of mooier nog: 58.22-17?, 30-34. 59.39x30 24-29. 60.33x24 19-23. 61.1x34 45x20!

Arie v.d.Weteringh - Dieter van Gortel

2 – 0

2-04-2022

0.10/0.07

1.33-29 17-21	13.34-29 23x34	25.33-29 24x33	37.42x31 11-17
2.39-33 21-26	14.39x30 20-25	26.38x29 8-13	38.28-23 18-22
3.44-39 16-21	15.44-39 25x34	27.39-33 2- 8	39.27x18 13x22
4.32-28 11-16	16.40x29 14-19	28.44-39 10-15	40.31-26 6-11
5.50-44 18-23	17.45-40 5-10	29.43-38 12-18	41.35-30 9-13
6.29x18 12x32	18.40-34 1- 7	30.31-27 18-23	42.29-24 22-27
7.37x28 26x37	19.47-42 10-14	31.29x18 13x31	43.30-25 16-21
8.41x32 21-26	20.49-44 7-11	32.36x27 9-13	44.48-42 11-16
9.42-37 7-12	21.41-36 19-24	33.39-34 8-12	45.23-18 13x22
10.36-31 19-23	22.29x20 15x24	34.34-29 12-18	46.24-20 15x24
11.28x19 14x23	23.34-30 4-10	35.32-28 3- 9	47.33-28 22x33
12.46-41 10-14	24.30x19 13x24	36.37-31 26x37	48.38x 9

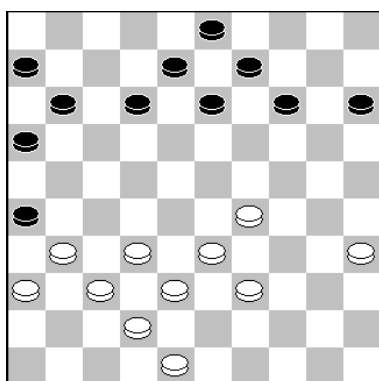

29. ..., 12-18.

Foto: Simon Rompa.



Na deze zet krijgt Arie echt voordeel. Beter is hier: 29...11-17. 30.31-27 13-19. 31.39-34 8-13 32.33-28 17-21. 33.34-30 6-11. en de schade blijft voor zwart beperkt.

30.31-27 18-23.

Er gaan wel schijven van het bord, maar het witte voordeel loopt hard op! Beters is hier: 30...14-20. enz.

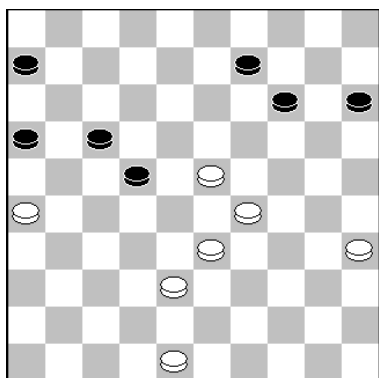

40. ..., 6-11?

Na een ijzersterke fase van Arie lijkt Dieter hier de beslissende fout te maken. Goed is: 40...15-20!! 41.35-30.

(Op 41.38-32 16-21. 42.35-30 9-13. 43.23-18 20-25. 44. 18x20 25x23. 45.20-14 6-11. 46.32-28 23x32. 47.14-10, 32-37. 48.10-5 22-28!! 49.5x7 37-41. 50.48-42 41-46. 51.7-16 17-22. 52.33-29 46-28! met remise.)

41...6-11. 42.30-25 16-21. 43.23-19 14x34. 44.25x3, 34-40. 45.3-9 21-27. 46.9-20 27-31. 47.26x37 40-44. 48.38-32 11-16. 49.20-9 44-49. 50.9x36 49x21.

51.33-29 21-38. 52.29-23 38-42. 53.37-32 42-15. 54.32-28 17-21. 55.23-19 15-20. 56.28-23, 20-25. 57.23-18 25-34. 58.18-13 34-30. 59.36-22 30-35. Remise, want wit komt niet verder!



Foto: Anton Kosior

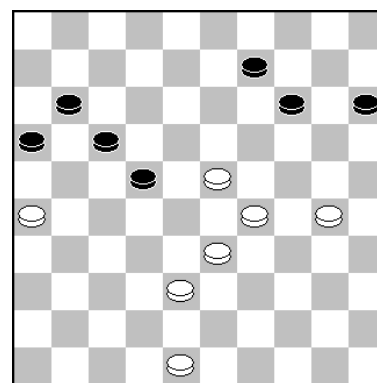

Stelling na **41.35-30?**

41.35-30?

Ziet er goed uit, maar wint niet. Wel winnend is: 41.29-24! 14-20. 42.24-19 20-25. 43.48-42, 9-14. 44.19x10 15x4. 45.23-19 4-9. 46.38-32 16-21. 47.32-28 11-16. 48.28-23 21-27. (Op 48...22-27. 49.33-29 27-32. 50.19-13 9x18. 51.23x12 17x8. 52.26x17. uit.)

49.42-38 17-21. 50.26x28 27-31. 51.23-18 31-37. 52.19-13 9-14. 53.18-12 37-41. 54.12-7, 16-21. 55.7-1 41-47. 56.13-8 25-30. 57.35x24 47-41. 58.8-3. met overmacht.

41...9-13??

De definitieve fout, waarna Arie de partij won. Remise geeft: 41...15-20! 42.48-42. (30-25 zag U zo even al). 42. ..., 16-21. 43.30-24 9-13. 44.24x15 13-19. 45.23-18 22x13. 46.33-28 11-16. 47.29-23 13-18!! 48.23x12 17x8. 49.26x17 19-24. 50.28-23 24-30. enz.

André Droog en Shammie Kasnadi waren deze ronde verhinderd. Hier volgen de belangrijkste fragmenten uit de overige acht partijen.

Adiatu Adesoji Ibrahim

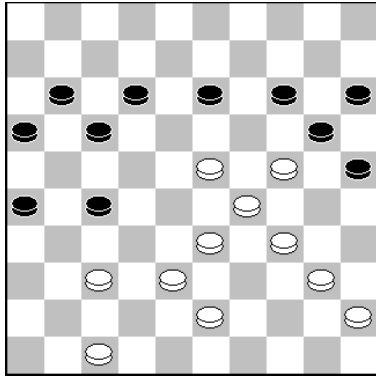

Wim Kalis

40. ..., 27-31??

Hier greep Ibrahim mis. Hij had verder kunnen gaan met:

40...13-1. 8 41.24-19 18-22. 42.19x10 15x4. 43.23-19, 27-31. 44.19-13 31x42. 45.29-24 20x29. 46.33x24 42x33 47.34-30 25x34. 48.40x38 22-27. en het loopt remise.

41.43-39! 31x42. 42.23-19 14x23. 43.29x9 20x29. 44.34x23! en Wim staat gewonnen. 26-31. 45.9-3 16-21.

46.23-18??

Maar hier gaf Wim de winst uit handen en liep het remise. Wim kon kiezen uit meerdere winsten, zoals:

46.33-28 42x35. 47.28-22 17x19. 48.3x5 11-17. 49.5-28 17-21. 50.28-44. enz.

46...12x23

Hier zag Wim dat 33-29?? verliest wegens 42x35! enz. Er volgde nog in de partij:

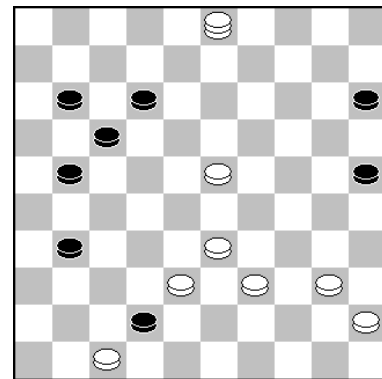

47.3-14 23-29 48.33x24 42x35 49.14-28 21-27 50.24-19 25-30 51.28-39 27-32 52.39x25 32-38 53.25-3 17-22 54.3-26 31-36 55.26-48 22-27 56.19-13 27-31 57.48x26 38-43 58.26-48 43-49 59.13-9 49-32 60.9-3 11-16 61.3-12 15-20 62.48-39 35-40 63.45x34 20-24.

Rik Verboon

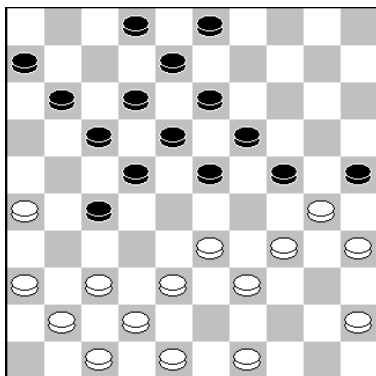

Erwin Heunen

24.49-44?

Rik was ijzersterk uit de opening gekomen en had hier al groot voordeel. Na deze zet lijkt de stand van Erwin al niet meer houdbaar. Het beste is hier nog:



Foto: Simon Rompa

24.37-32 11-16 25.32x21 16x27 en dan pas 26.49-44 23-28 27.33-29 24x33 28.38x29 19-23 en Rik blijft oppermachtig staan!

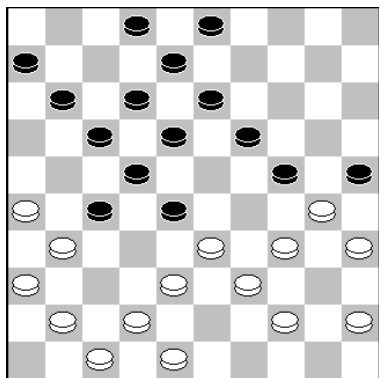

24...23-28! 25.37-31 11-16?

Hier geeft Rik bijna al zijn voordeel weg. Goed is:

25...17-21! 26.26x17 12x21. 27.41-37 2-7. 28.45-40 7-12.
29.33-29 24x33. 30.38x29 19-23. 31.29-24 11-16. 32.
24-20 25x14. 33.30-24 21-26. 34.42-38.
(Op 34.34-30 wint: 23-29! 35.24x33 27-32. enz.)
34...16-21. (ook 3-9! wint hier.) 35.34-30 14-19.
36.30-25 19x30. 37.35x24 3-9. en zwart gaat winnen!

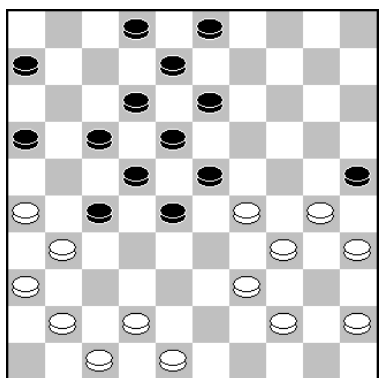

28. 42-38(?)

Juist nu Erwin de remise weer in handen heeft, volgde een zwakke zet. Veel sterker is: 28.44-40! 3-9. 29.30-24. en de schade valt reuze mee.

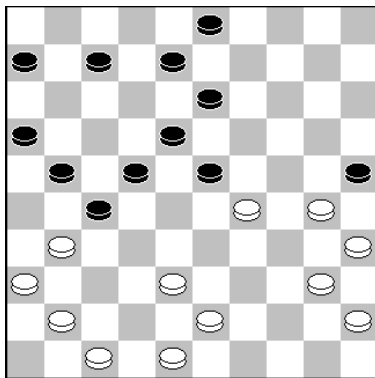

32. ..., 32x34?

en weg voordeel. Goed is:
32...25x34! 33.43-39 34x32
34.31-26 23x34. 35.26x37,
34-39. 36.37-31(is iets beter dan 40-34) 3-9. 37.31x22,
18x27. 38.41-37. en wit heeft geen enkele compensatie voor zijn schijfachterstand!

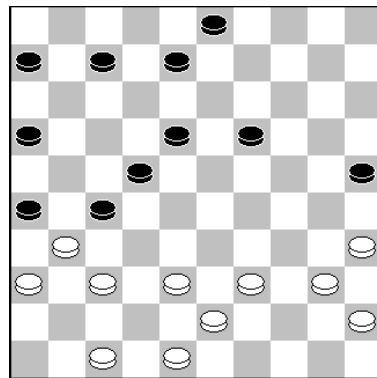

Stand na 34. ..., 13-19(?)

Nu komt Rik minder te staan. Goed is: 34...3-9. enz.

35.38-33(?) Zie opmerking!

35.38-33(?)

Erwin heeft groot voordeel na: 35.35-30! 25x34. 36.40x29 8-13. 37.37-32 26x28. 38.29-23, 18x29. 39.39-33 28x39. 40.43x14 16-21. 41.38-33 6-11. 42.36-31 27x36. 43.14-10 13-19. 44.33-29 21-27. 45.10-5 36-41. 46.5x6 41-46. 47.29-24. en alle kansen zijn aan wit.

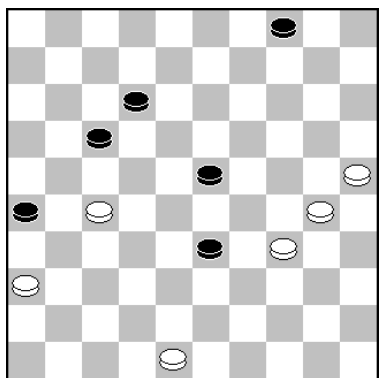

52.48-43??

De beslissende fout, waarna Rik alsnog de partij won en tevens topscorer van het eerste werd. Remise geeft:

52.27-21, 30-24 en ook: 52.48-42 23-29. 53.34x23 33-39.
54.27-22 17x19. 55.30-24 19x30. 56.25x43.

In de partij volgde nog:

52...26-31. 53.27-21 17x26. 54.36x27 23-28. 55.30-24, 33-39. 56.24-19 39x48. 57.19-14 48x30. 58.25x34.

Patrick Casaril

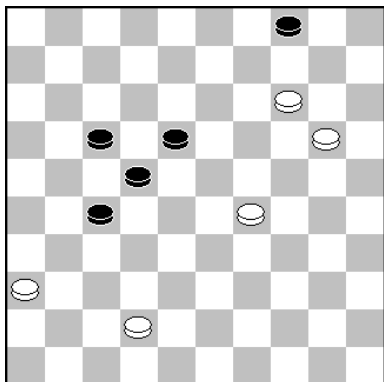

Peter Hartog

59. ..., 27-31??

Met weinig tijd meer op de klok, ging Patrick hier lelijk in de fout en won Peter de partij. Remise geeft:

59...18-23! 60.29x18 22x13. 61.20-15 17-22. 62.14-10 22-28. 63.10-5 28-33. 64.5-14 33-39. 65.14-9 13-19. 66.9x31 39-44. enz. In de partij volgde nog:

60.36x27 22x31. 61.20-15 31-36. 62.42-37. waarna zwarts vlag viel in een verloren positie.

32.34-29(?)

Dit was een mindere zet van André. Probleemloos spel geeft: 32.46-41! 13-18. 33.41-37 8-13. 34.34-30 25x34. 35.40x29 23x34. 36.39x30 19-23. 37.45-40 16-21. 38. 37-32 21-26. 39.32x21 26x17. 40.40-34 23-28. 41.33x22 17x28. 42.34-29 18-22. 43.38-33 28x39. 44.43x34. enz.

32...23x34. 33.39x30 25x34. 34.40x29 19-23.

Peter de Hek

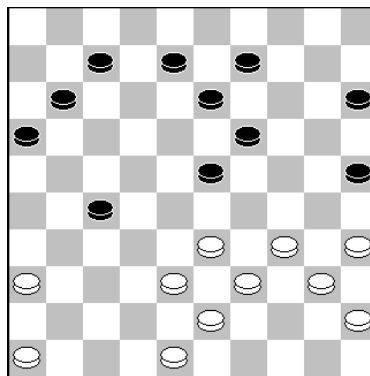

André Maertzdorf

Na deze zet liep het correct remise. Peter had het nog kunnen proberen met:

34...27-31. 35.36x27 19-23. 36.29x18 13x31.

waarna wit behoorlijk nadeel heeft en secuur moet spelen voor remise. Goed is:

37.35-30 16-21. 38.48-42 31-36. 39.45-40 7-12. 40.30-24 11-17. 41.40-34 12-18. 42.24-20 15x24. 43.34-29 21-26. 44.29x20 8-13. 45.43-39 17-21. 46.39-34 21-27. 47.34-29. en 1-1.

35.29x18 13x22 36.48-42 8-13 37.35-30 7-12 38.30-24 12-18 39.33-28 22x33 40.38x29 16-21 41.42-38 11-16 42.45-40.

Piet Trapman sr.

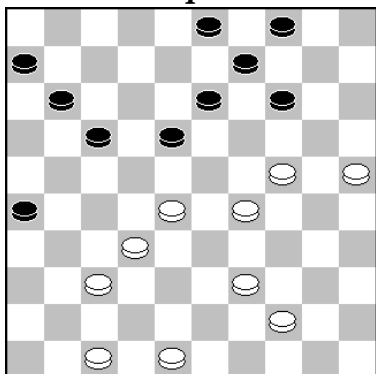

Martijn van Gortel

41. ..., 18-22(?)



Foto: Simon Rompa

Piet speelde een uitstekende partij tegen Martijn, maar koos hier voor een vreemde voortzetting. Sterker is: 41...17-22. 42.28x17 11x22. 43.32-28 22x33. 44.39x28 6-11. 45.28-23 11-16. 46.23x12 13-19. 47.24x13 9x7. met remise.

42.47-42(?) Hierna loopt het snel remise.

Martijn had waarschijnlijk de moed al opgegeven, maar kon het beter proberen met:

42.28-23! 17-21. (Levensgevaarlijk, maar analytisch ook remise is: 42...22-28. 43.23-18 13x22. 44.32x23 17-21. 45.39-34 21-27. 46.24-19 4-10. 47.48-42 27-31. 48.44-39 31-36. 49.39-33, 11-16. 50.29-24 10-15. 51.19x10 15x4. 52.34-29 16-21. 53.23-19 4-10. 54.42-38 9-14. 55. 19-13 14-19. 56.24-20 19x8. 57.20-15 10-14. 58.29-24 21-27. enz.)

43.23-18 22-28. 44.32x23 13x22. 45.39-34 21-27. 46.24-19 4-10. 47.29-24 11-17. 48.44-40. (op 24-20 geeft 9-13! remise). 27-31. 49.48-42. (24-20 loopt remise) 22-28. 50.23x32, 14x23. 51.40-35 6-11. 52.35-30 10-15. 53.34-29 23x34. 54.30x39 9-14. 55.32-28 11-16. 56. 28-23 16-21. 57.39-33 17-22. 58.24-19 21-27. 59.19x10 15x4. en de stand is niet te winnen!

Clemens Crucius

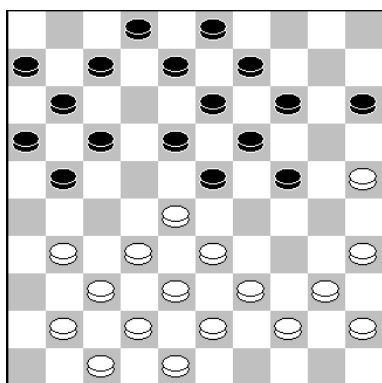

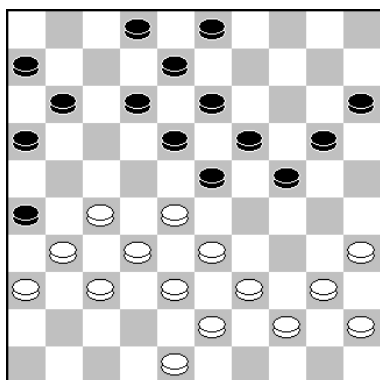

27.27-22?

Verliest. Goed is: 27.28-22! 12-17. 28.33-28!,
17-21. 29.39-33 20-25. 30.44-39.
en Bart heeft slechts heel licht nadeel.

27...18x27. 28.31x22 12-18(?)

Clemens moet voor de winst gaan met:

28...3-9! 29.22-18 13x22. 30.28x17 12x21. en zwart staat een schijf voor! Vervolgens speelde Bart ijzersterk verder en kreeg zwart geen enkele kans meer.

38. ..., 8-12(?)

Tot hier speelde Martin uitstekend, maar er brak een mindere fase aan. Sterker is hier:

38...14-20. 39.30-25 6-11. 40.25x14 19x10. 41.32-28, 23x32. 42.37x28 15-20. 43.38-32 10-15. en er is niets aan de hand. Na de partijzet heeft wit echt voordeel.

39.32-28 23x32. 40.37x28 22-27. 41.34-29 17-21.

Het voordeel loopt verder op. Beter is direct 27-31.

Martin Nederlof

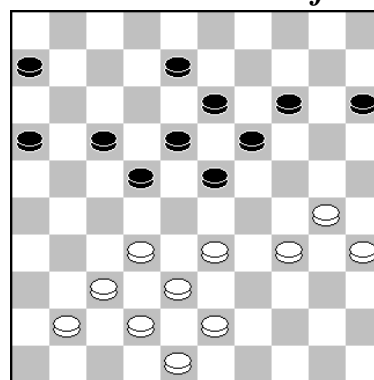

Krzystof Juszcak

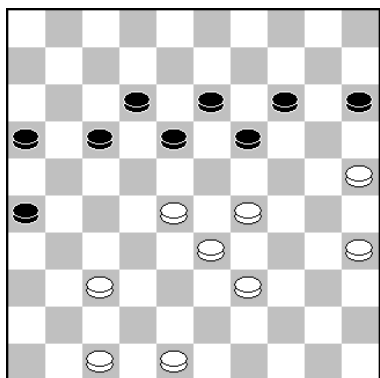

47.48-42(?)

Hierna liep de partij keurig remise. Veel sterker en kansrijker is

47.39-34! **A)** 47...16-21. 48.37-32 26-3.1 49.48-42 31-36 50.34-30 18-22. 51.30-24 19x30. 52.35x24 14-19. 53. 24-20 15x24. 54.29x20 13-18. 55.20-15.

en zwart beschikt nu over een fraaie remiseforcing:
36-41!! 56.47x36 22-27. 57.42-38 18-23. 58.33-29, 23x34 . 59.15-10 34-40. 60.10-4 40-44. 61.4x31 21-26. 62.31-37 44-49. 63.25-20 12-18. 64.20-15 18-22. en 1-1.

B) Ook speelbaar is: 47...18-22. 48.34-30 (De doorbraak: 48.25-20 14x25. 49.37-31 26x37. 50.47-41 37x46. 51.48-42 46x23. 52.29x9 19-23! loopt bij goed spel ook remise.)

48...12-18. 49.30-24 19x30. 50.35x24 13-19. 51.24x13 18x9. 52.28-23 16-21. 53.29-24, 21-27. 54.48-42 27-31. 55.33-29 31-36. 56.24-19 17-21. 57.19x10 15x4. 58.25-20 21-27. 59.29-24 27-31. 60.20-15 22-27. met remise.

In de partij tussen Theo de Swart en Tomi Maturin Nyamsi werd het evenwicht niet verbroken.

-	WSDV 2	=	SNA	9	=	11	RDC	=	DIOS/Eureka	6	=	14
1	H. Kromhout	-	T. Tesselaar	0	-	2	A. Kooloos	-	T. Schippers	0	-	2
2	D. Tkachenko	-	L. Terweijden	1	-	1	R.Kromhout	-	H.de Baetselier	2	-	0
3	Fred Ivens	-	M.Koopmanschap	1	-	1	Gé Berbee	-	O.Kamycheeva	0	-	2
4	D.Kleinrensink	-	V. Doumesh	0	-	2	L.Andriessen	-	B. Koullen	0	-	2
5	A.Janssen v.Doorn	-	Ivo de Jong	1	-	1	R. Meijer	-	Rudi Claes	1	-	1
6	H. Dammingh	-	G. Verhagen	1	-	1	R.Kromhout	-	E. Zijlstra	0	-	2
7	H.Kleinrensink	-	Vic Voskuil	1	-	1	T.Wielaard	-	T. Swelsen	1	-	1
8	W. van Beek	-	Daan van Os	2	-	0	C.Vroegop	-	M.Werrebrouck	1	-	1
9	Jaap Vink	-	J.Groeneweg	1	-	1	J.v.der Star	-	Jasper Kole	1	-	1
0	F.v. der Veer	-	R.Emmaneel	1	-	1	A.Schoneveld	-	M. Koullen	0	-	2

-	O2O	=	Samen Sterk	14	=	6	Heijmans	=	O.G. Utrecht	12	=	8
1	P. van Heun	-	A.de Mooij	2	-	0	Frank Teer	-	K.Krishnadath	2	-	0
2	R.Bhawanibhiek	-	Micha v. Tol	0	-	2	A.Tjon A Ong	-	H.Nepomuceno	2	-	0
3	M.de Koning	-	Ali Fthalla	1	-	1	Ad de Hoon	-	T.Sheoratan	1	-	1
4	J.Bastiaannet	-	R. de Kooter	1	-	1	Pieter Wijn	-	J.Ongolesono	2	-	0
5	J. Wiering	-	W. Morssink	2	-	0	R.v.Oosterhout	-	A. Ottink	1	-	1
6	R. Jharap	-	Eelco Kuipers	2	-	0	Harry Kolk	-	C.v.Wijk	0	-	2
7	J. Capelle	-	S.den Hollander	1	-	1	A. Bhajan	-	A.v.Mourik	2	-	0
8	R.Geurtsen	-	Jo Fijen	2	-	0	Radj Balak	-	Auke Zijlstra	1	-	1
9	John Stins	-	Dick de Jong	2	-	0	F. Reijkers	-	W.Vlooswijk	0	-	2
0	F. Pasman	-	M. de Jong	1	-	1	A.Vermeulen	-	G. Morsink	1	-	1

I	Teams	1	2	3	4	5	6	7	8	9	10	11		We	Pu	Bp
1	De Waarddammers 1		9	12	11	11	13	13	17	13	15	11		10	18	125
2	Heijmans Excelsior	11		9	10	8	13	13	12	12	12	17		10	15	117
3	O2O	8	11		13	9	9	10	11	14	12	12		10	13	109
4	IJmuiden	9	10	7		9	8	12	12	11	14	15		10	11	107
5	SNA	9	12	11	11		13	9	9	10	9	11		10	11	104
6	CEMA/De Vaste Zet	7	7	11	12	7		12	9	6	13	11		10	10	95
7	DIOS/Eureka	7	7	10	8	11	8		14	5	11	11		10	9	92
8	RDC Rijnsburg	3	8	9	8	11	11	6		10	13	9		10	8	88
9	Samen Sterk	7	8	6	9	10	14	15	8		9	18		10	7	104
10	Ons Genoegen Utrecht	5	8	8	6	11	7	9	7	11		9		10	4	81
11	WSDV 2	9	3	8	5	9	9	9	11	2	11			10	4	76

	De Waarddammers 1	W.	Ptn.			
1	Rik Verboon	8	13	10	Thijs Verboon	4 7
2	Wim Kalis	10	13	11	Wim Verschoor	5 5
3	Anton Kosior	10	13	12	Fred Roedolph	4 3
4	Peter de Hek	10	12	13	Pieter Trapman Sr.	2 2
5	Theo de Swart	10	12	14	Martin Nederlof	2 2
6	Peter Hartog	10	12	15	Ad de Hek	1 1
7	Shammie Kasnadi	8	11	16	Bart van Soest	1 1
8	André Droog	7	10	17	Kees Brandwijk	1 0
9	Arie van de Weteringh	6	8	18	Arie van Genderen	1 0

In de Eerste klasse B werd Den Haag kampioen. Maar het tweede team wist toch de nacompetitie nipt te ontlopen en is dus veilig op de tiende plaats geland.

De Waard. 2	=	Den Haag	7	=	9	De Hofstad	=	Damlust 2	11	=	5
A.v.Genderen	-	P. Malahé	1	-	1	H.Simons	-	A.v.der Knaap	2	-	0
Marijke Koers	-	H.den Engelsman	0	-	2	N.Muradin	-	Alex Bitter	1	-	1
H. Meyer	-	Frans Teijn	2	-	0	D.v.Bommel	-	R.Kloosterman	1	-	1
Mari Dame	-	Herman Vroom	1	-	1	J. van Hal	-	A. de Bruijn	0	-	2
E.de Heer	-	G. de Groot	1	-	1	B.Douma	-	H.Clasquin	1	-	1
D-J.Dekker	-	E.de Jager	0	-	2	G. Peroti	-	P.v.Eeden	2	-	0
F.Roedolph	-	H.v.Woerkom	1	-	1	H.Jagram	-	B.Bruinsma	2	-	0
W.Verschoor	-	Nico Leemberg	1	-	1	J. Mondt	-	Willem Bor	2	-	0

DES 3	=	VAD	6	=	10	Leids Damg.	=	Haarlemse	9	=	7
W.Stunnenberg	-	H.Twijnstra	1	-	1	H.Tangelder	-	D.Siegers	0	-	2
A.v.Galen	-	P. de Heus	2	-	0	J.Burgerhout	-	M.Deurloo	2	-	0
H. Timmer	-	Michel Horn	1	-	1	A.v.der Kwartel	-	Paul Smit	2	-	0
C.Versteegen	-	R.v.Westerloo	0	-	2	R.v.Velzen	-	R.Janssen	1	-	1
M.Willemsen	-	C.v.Westerloo	1	-	1	J.v. der Plas	-	R.Vesciano	1	-	1
Jaap Heij	-	K.Binnenkade	0	-	2	H. Dekker	-	M.Kosters	0	-	2
B.Cysouw	-	Arie Storm	1	-	1	H. Kreder	-	P.Schipper	2	-	0
M.Hendriksen	-	H.Vermeulen	0	-	2	H.v.Winkel	-	F.Elzenga	1	-	1

O2O 2	=	WSDV 3	5	=	11	Zaanstreek	=	V.S.T. 3	14	=	2
G.Tigchelaar	-	G.Zijlema	1	-	1	Paul Teer	-	G.v.Maastrikt	2	-	0
H.v.den Heuvel	-	C.Langeveld	1	-	1	P.v.der Lem	-	H.Lansbergen	1	-	1
J.P. Drost	-	A.v.Drumpt	2	-	0	L.Savané	-	K. Romijn	2	-	0
R. Balradj	-	L.Gabbert	0	-	2	R.Holkamp	-	P.Lansbergen	1	-	1
R. Bona	-	M.Gabbert	0	-	2	Ruud Groot	-	T.v.Wissen	2	-	0
P. Lohuis	-	J.Linssen	1	-	1	Joop Wind	-	M. Broek	2	-	0
S.Hoekstra	-	B.v.Berkel	0	-	2	B. Graas	-	W.Heuvelman	2	-	0
Bob Out	-	N.Valkenburg	0	-	2	D.Vermeulen	-	N. O.	2	-	0

Pl	Teams	1	2	3	4	5	6	7	8	9	10	11	12	We	Pu	Bp
1	Den Haag		7	10	11	11	15	6	9	13	9	13	12	11	18	116
2	Haarlemse Damclub	9		8	6	5	11	13	7	12	9	10	12	11	15	102
3	VAD Amsterdam	6	8		11	9	10	8	12	7	12	7	13	11	14	103
4	DC Zaanstreek	5	10	5		7	8	8	12	14	10	8	9	11	13	96
5	Damlust Gouda 2	5	11	7	9		8	6	12	11	9	9	5	11	13	92
6	DES Lunteren 3	1	5	6	8	8		10	11	8	7	12	9	11	11	85
7	O2O 2	10	3	8	8	10	6		5	9	8	5	8	11	10	80
8	Leids Damgenootschap	7	9	4	4	4	5	11		9	8	6	9	11	9	76
9	Van Stigt Thans 3	3	4	9	2	5	8	7	7		10	9	11	11	9	75
10	De Waarddammers 2	7	7	4	6	7	9	8	8	6		9	9	11	8	80
11	WSDV 3	3	6	9	8	7	4	11	10	7	7		6	11	7	78
12	De Hofstad Dammers	4	4	3	7	11	7	8	7	5	7	10		11	5	73

Fred Roedolph - Hans van Woerkom, De Waarddammers 2 – DC Den Haag.
Nationale Clubcompetitie KNDB 2021/2022 (8), Bord 7: 02-04-2022



Hier weer een verslag van Fred Roedolph

**01.31-26 19-23 02.36-31 14-19 03.41-36
10-14 04.46-41 20-25 05.31-27 05-10**

**06.34-30 25x34 07.39x30 15-20 08.30-25
10-15 09.44-39 17-21 10.26x17 11x31
11.36x27 06-11 12.50-44 11-17**

**13.41-36 17-21 14.33-28 21-26 15.39-33
20-24 16.44-39 07-11 17.40-34 11-17
18.34-30 17-21 19.49-44 02-07 20.44-40
01-06 (Diagram)21.37-31**

Foto: Simon Rompa

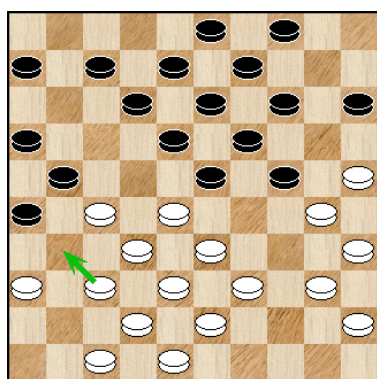

Ik heb hier nog wel gekeken naar 21.40-34 want dat brengt de dreiging erin als zwart bijvoorbeeld 07-11 speelt (Maar wit heeft hier een aantal verdedigingen tegen deze dreiging zoals 21...24-29 22.33x24 14-20 23.25x14 09x40 24.35x44 19-24 25.30x19 23x14; Of ook 21...14-20 22.25x14 09x20 23.30-25 04-09 24.25x14 09x20 25.34-30 20-25 26.37-31 25x34 27.39x30 26x37 28.42x31 met een gelijkwaardige stand; En zelfs 21...04-10 is goed speelbaar 22.37-31 26x37 23.42x31 21-26 24.47-42 26x37 25.42x31 En zie hier de reden voor veld 10 te bezetten. 16-21 26.27x16 18-22 27.28x17 12x21 28.16x27 23-29 29.34x23 19x26 30.30x19 14x23 met gelijkwaardig spel.) 22.34-29 23x34

23.27-22 18x27 24.28-23 19x28 25.30x10 27-31 26.39x30 28x39 27.43x34 15-20 28.36x27 04x15 29.25x14 09x20 30.30-25 20-24 31.25-20 12-18 32.20x29 03-09 33.29-24 en wit staat een schijf voor.

21...26x37 22.42x31 21-26 23.47-42 26x37 24.42x31 07-11(Diagram)25.39-34

Een andere mogelijkheid is hier 25.48-42 12-17 hier moet wit de stand openbreken door 26.27-22 18x27 27.32x12 08x17 28.28-22 17x28 29.33x22 met een gelijkwaardige stand.

25...14-20 26.25x14 09x20 27.30-25

Ik vond dit niet de stand om alles of niets strategie te gebruiken, door bijvoorbeeld een zet als 27.43-39 te spelen. 20-25 positioneel is dit niet best voor wit, wel kan (en moet) wit hier een grote remise ruil nemen door 28.27-21 16x27 29.31x22 18x27 30.32x21 23x43 31.34-29 43x23 32.21-16 25x34 33.16x20 15x24 34.40x20 maar dat heeft niets met alles of niets te maken. **27...04-09 28.25x14 09x20 29.34-30 20-25**

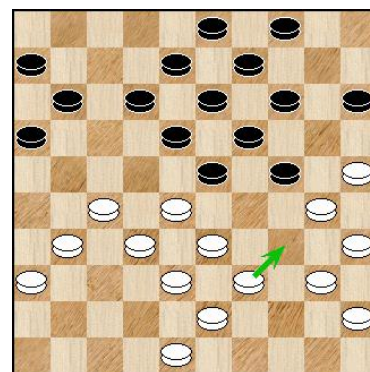

Er dreigde 30-25, dus zwart moest daar wat aan doen, alternatief was 29...24-29 30.33x24 20x29 31.30-25 11-17 (Zelfs 31...29-34 32.40x29 23x34 hoort tot de mogelijkheden met de pointe dat wit toch nooit 33.35-30 kan spelen wegens: 34-40 34.45x34 15-20 35.25x23 18x40 In dit geval is het remise, maar dit kan ook in een later stadium.)



Foto: Anton Kosior

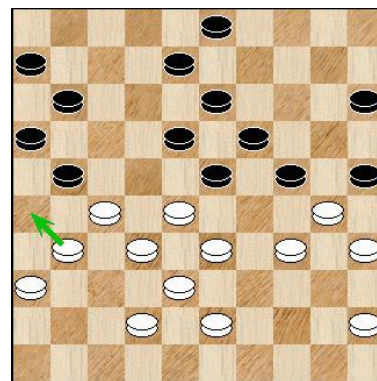

Hier heb ik ook de volgende variant overwogen:

32.27-22 18x27 33.31x22 dreigt 33-29 dus moet zwart eigenlijk wel 11-17 (enige alternatief is nog 33...03-09 34.33-29 24x33 35.38x18 21-27 36.22x31 13x33 met gelijkwaardig spel, want wit kan de verre voorpost van zwart niet aanvallen wegens 33-39) 34.22x11 06x17 spelen 35.34-29 23x34 36.30x39 waarna de stand in evenwicht is.

32...11-17 33.42-37 03-09 34.37-31 09-14 35.27-22

Het enige alternatief is hier 35.34-29 23x34 36.30x39 18-23 37.27-22 25-30 38.22x11 06x17 Wit moet hier overgaan tot 39.32-27 (Want opnieuw de kettingstelling nemen heeft nu geen enkele waarde, sterker nog het is iets beter voor zwart. 39.31-27 23-29 40.45-40 13-18 41.40-34 29x40 42.35x44) **35...18x27 36.31x11 06x17 (diagram) 37.34-29**

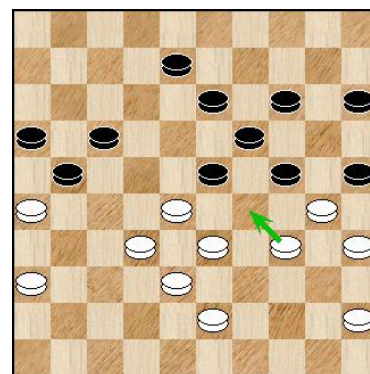

Een andere zet die ik berekende was 37.36-31 de reden dat ik van deze zet afzag was de mogelijkheid 24-29 38.33x24 14-20 ik had dan waarschijnlijk 39.34-29 gespeeld, 23x34 40.30x39 20x29 41.31-27

A) 41...15-20 42.45-40 20-24 43.40-34 29x40 44.35x44 13-18 45.39-34 08-13 46.38-33 24-30 47.34-29 17-22 48.28x17 21x12 49.33-28 19-24 50.29x20 25x14 met een gelijkwaardige stand.

B) Maar geen 41...08-12? 42.39-33 29-34 (Op 42...19-24? volgt 43.27-22! waarna zwart nog het beste 21-27 kan spelen 44.22x11 16x07 45.32x21 met winst voor wit.) 43.35-30 12-18 44.30x39 19-24 wit gaat winnen. **37...23x34 38.30x39 14-20 39.36-31 13-18 40.31-27 08-13 41.45-40 18-23 (diagram) 42.27-22**

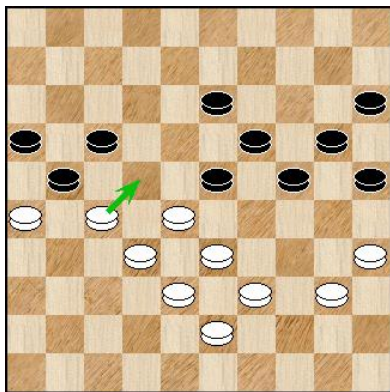

Ik had weinig keuze meer, dus moest de dam toelaten. [Even heb ik nog naar een alternatief gezocht, en kwam uit op 42.39-34 maar zag dat dit minder was dan de partijzet wegens 24-29 43.33x24 19x48 44.28x08 48-37 45.32x41 21x43 Het grootste probleem is dat wit nu geen dam kan halen, deze stand blijkt verloren te zijn. 46.40-34 20-24 47.34-29 (Op 47.08-02 volgt 25-30 48.34x25 43-48 49.02x30 17-21 50.26x17 15-20 51.25x14 48x26 52.35-30 26-42 met winst voor zwart.)

47...24x33 48.08-02 43-49 49.02-24 33-39 50.24-19 39-44 51.41-36 44-50 52.19-23 25-30 53.35x24 49-35 54.24-19 35x08 55.23-14 en zwart wint door overmacht.] **42...21-27 43.32x12 23x32 44.38x27 24-30 45.35x24 20x49 46.12-07 49x35 47.07-01 1-1 (0.12/0.17)**

<u>De Waarddammers 2</u>		<u>W.</u>	<u>Ptn</u>				
1	Fred Roedolph	7	8	11	Mari Dame	3	4
2	Harm Jan van Rees	7	8	12	Marijke Koers-van Genderen	4	4
3	Ad de Hek	9	8	13	Dirk-Jan Dekker	4	3
4	Ernst de Heer	8	7	14	Johan Stuij	2	2
5	Jeroen Schakel	6	6	15	Arie van Genderen	3	2
6	Herman Meyer	3	5	16	Bart van Soest	1	1
7	Wim Verschoor	4	5	17	Arjan Mourits	2	1
8	Pieter Trapman Sr.	6	5	18	Wilco Stam	5	1
9	Martin Nederlof	6	5	19	Kees Brandwijk	1	0
10	Marienes van Genderen	7	5				

Over naar de Tweede klasse D:

<u>Samen Sterk 2</u>		=	<u>Reeuwijk</u>	<u>8</u>	=	<u>8</u>	-	<u>C.C. R. 2</u>	=	<u>NDV</u>	<u>4</u>	=	<u>12</u>	-
1	L.de Frankrijker	-	K. Droog	0	-	2	8	M.Mangroe	-	P. Sterk	0	-	2	8
2	R. van Es	-	Frans Boot	1	-	1	3	A. Keijzer	-	Jan Alting	2	-	0	6
3	R.v.Diggele	-	H.de Knikker	0	-	2	7	R.Gobardhan	-	E.Buijserd	1	-	1	4
4	H. Stolwijk	-	S.v.der Meer	1	-	1	5	E. Bottse	-	A.Janssen	1	-	1	3
5	Herk Vis	-	M.de Bruin	2	-	0	6	H.Bisambhar	-	P.Heikoop	0	-	2	5
6	A.v.Diggele	-	Pa.Richardson	1	-	1	4	N.Ghoerai	-	Bert Kooij	0	-	2	7
7	J. Vermeer	-	Po.Richardson	2	-	0	1	R.Verveer	-	W. t Lam	0	-	2	2
8	T. van Es	-	J.v.Velthoven	1	-	1	2	N. O.	-	A.de Gans	0	-	2	1

<u>De Waardd. 3</u>		=	<u>DES 4</u>	<u>0</u>	=	<u>16</u>	-	<u>Zenderstad</u>	=	<u>Gooi&E. 2</u>	<u>9</u>	=	<u>7</u>	-
1	Ezra Reinders	-	Gerrit Alink	0	-	2	8	Ed Kok	-	L. Korlaar	1	-	1	5
2	Jorrit Roest	-	F. Lamers	0	-	2	7	Bert Habets	-	M. Luiten	2	-	0	8
3	M.Westland	-	Alex v. Harn	0	-	2	5	L.Fijn v.Draat	-	P.de Graaf	2	-	0	2
4	R.Baartman	-	A.v.Steenbergen	0	-	2	6	B.v.der Linden	-	H.de Groot	1	-	1	3
5	J. Brand	-	Anton Huibers	0	-	2	3	T.v.Londen	-	J.Verwoerd	0	-	2	1
6	Lucas Flier	-	S.Schuitemaker	0	-	2	4	P.v.der Tol	-	J.Langerak	0	-	2	7
7	T. Schakel	-	L.Cysouw	0	-	2	2	Piet Schep	-	H. Loots	2	-	0	6
8	S. Schakel	-	P. Boeder	0	-	2	1	G.Bakker	-	L. Duijst	1	-	1	4

Pl	Teams	1	2	3	4	5	6	7	8	9	10	We	Pu	Bp
1	Alblasserdam		8	12	14	11	9	12	12	15	10	9	17	103
2	Zenderstad	8		9	9	11	8	12	8	10	10	9	15	85
3	NDV Nieuwland	4	7		7	12	11	9	12	11	13	9	12	86
4	Gooi & Eemland 2	2	7	9		10	4	9	2	10	12	9	12	65
5	Samen Sterk 2	5	5	4	6		8	9	9	11	12	9	9	69
6	DEZ Reeuwijk	7	8	5	12	8		8	6	6	13	9	7	73
7	DES Lunteren 4	4	4	7	7	7	8		2	10	16	9	7	65
8	Constant Charlois R'dam 2	4	8	4	0	7	10	0		2	12	9	7	47
9	De Waarddammers DEZ CT	1	6	5	6	5	10	6	0		13	9	4	52
10	De Waarddammers 3	6	6	3	4	4	3	0	4	3		9	0	33

-	De Waard. DEZ CT	-	Alblasserdam	1	=	15	-		
1	M.Hoogendoorn	-	Yoshua van der Most	0	-	2	5		Dat Alblasserdam
2	Bas Piepers	-	Rien Visser	0	-	2	6		veruit de sterkste ploeg
3	Bas Vink	-	Ton van Bokhoven	0	-	2	4		was in deze klasse,
4	Gozé van Pelt	-	Remco Korteland	0	-	2	8		wisten we al. En:
5	Johan Stuij	-	Dylan Jongeneel	0	-	2	7		1-15 spreekt boekdelen
6	Arjen Verboon	-	Teus Stam	0	-	2	1		Hier de partijen en
7	Kees Osté	-	Ruben Groenendijk	0	-	2	2		fragmenten van het
8	Bert Baars	-	Wim IJsselstein	1	-	1	3		combinatieteam.

Rien Visser	-	Bas Piepers	2 - 0	2-04-2022	9.32/0.47
1.32-28 19-23		14.36x27 12-17	<u>27.36x27</u>	<u>12-17</u>	40.49-43 20-24
2.28x19 14x23		15.41-36 7-12	28.39-33	20-24	<u>41.30-25</u> <u>3- 9</u>
3.37-32 10-14		16.33-28 17-22	29.40-34	8-12	<u>42.44-40</u> <u>9-14</u>
4.41-37 14-19		17.28x17 11x31	30.33-28	14-20	43.40-35 13-18
5.34-29 23x34		18.36x27 2- 7	31.25x14	9x20	44.43-39 23-29
6.39x30 5-10		19.34-30 12-17	32.43-39	4- 9	<u>45.48-42</u> <u>18-23</u>
7.44-39 10-14		20.39-34 17-22	33.34-30	23-29	<u>46.42-37</u> <u>12-18</u>
8.30-25 18-23		21.37-31 7-12	34.39-34	29x40	47.26-21 17x26
9.50-44 12-18		22.34-29 23x34	<u>35.45x34</u>	<u>18-23</u>	48.28-22 29-33
10.40-34 7-12		23.30x39 19-23	36.38-33	<u>9-13</u>	49.38x 9 26-31
11.44-40 1- 7		24.47-41 13-19	<u>37.42-38</u>	24-29	50.22x24 31x42
12.46-41 17-22		<u>25.41-36</u> <u>6-11</u>	38.33x24	20x40	51. 9- 3 42-47
13.31-27 22x31		26.31-26 22x31	39.35x44	15-20	52. 3-26 47x15
					53.25-20

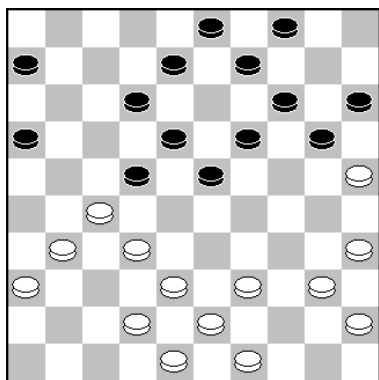

25. ..., 6-11.

De eerste 25 zetten werden nagenoeg foutloos gespeeld door beide spelers. Na 6-11 krijgt Rien licht voordeel.

Beter was: 25...20-24. 26.31-26 22x31. 27.36x27 12-17. met een volkomen gelijkwaardige stand!

26.31-26 22x31. 27.36x27 12-17?

Dit was een mispeer van Bas, want een hangende schijf is vaak dodelijk. Bas kan kiezen uit 11-17 en:

27...23-28! 28.32x23 18x29. 29.38-32 11-17. 30.43-38, 17-21. 31.26x17 12x21. en er is niet veel aan de hand.

34.39-34(?) Geeft veel voordeel weg. Sterker is:

34.39-33! 18-23. 35.30-25 29-34. 36.25x14 9x20. met prima winstkansen wit. Maar niet met:

37.27-21 16x27. 38.32x21 23x43. 39.48x30 11-16. 40. 30-25 16x27. 41.25x23 3-8. 42.49-43 17-21. 43.26x17, 12x21. 44.43-38 8-12. 45.45-40 21-26. 46.40-34 15-20. 47.42-37 20-25. 48.34-29 12-17. 49.29x20 25x14. 50. 23-18 14-19. 51.35-30 27-32! en remise!

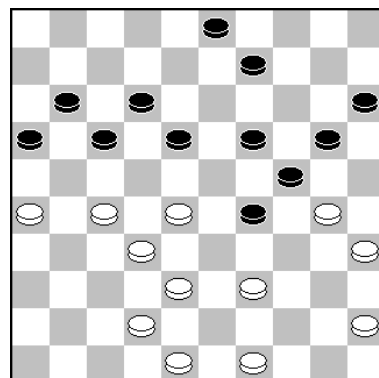

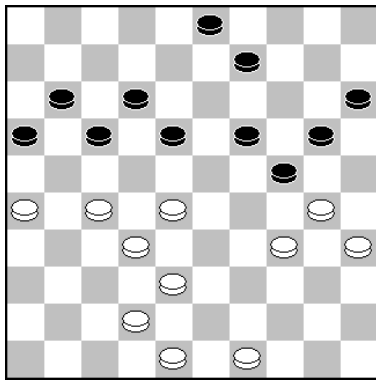

35. ... 18-23(?)

Foto: Anton Kosior



Veel sterker is: 35...20-25! 36.42-37 9-14. 37.38-33 3-8. 38.48-43 8-13. 39.49-44 18-23. 40.34-29 23x34. 41.30x39 14-20. en het nadeel is opgelost!

36.38-33 9-13. _Nog steeds is 20-25 is beste zet voor zwart.

37.42-38(?) Rien moet voor de winst gaan met:
37.30-25! 24-29. 38.33x24 20x40. 39.35x44 3-8. 40.42-38 15-20. 41.25x14 19x10.
42.28x19 13x24. 43.48-43 8-13. en vermoedelijk is het analytisch remise te houden!

41. ... 3-9? Remise geeft:
41...13-18! 42.48-42 16-21!! 43.27x7, 12x1. 44.44-40,
1-7. 45.38-33 7-11. 46.42-37 11-16. 47. 37-31 18-22.
48.31-27 22x31. 49.26x37 16-21. 50. 37-31 21-26. 51.
31-27 3-8. 52.40-34 8-13. 53.43-39 13-18. 54.34-30,
24x35. 55.39-34 19-24. 56.28x30 35x24. 57.32-28 24-30

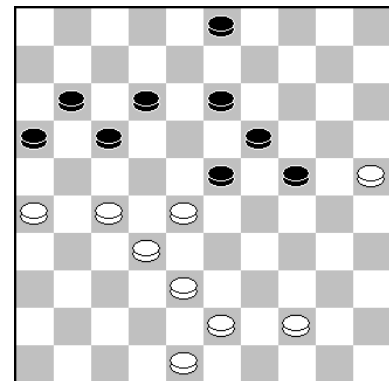

42.44-40. Geeft remise. Kansrijker is:
42.48-42! 13-18. 43.42-37. enz.

42...9-14? Verliest. Goed is: 42...13-18! 43.38-33. (Op 43.43-39 16-21. 44.27x7 12x1. 45.
48-42 1-6. met remise.) 43...16-21. 44.27x7 12x1. 45.48-42 1-7. met remise.

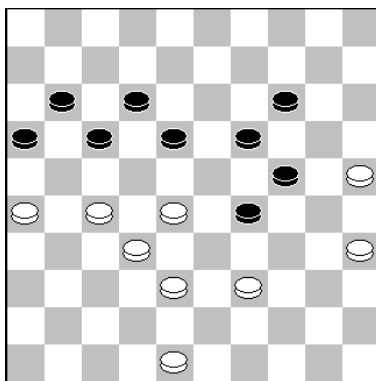

45.48-42?

Winnend is: 45.48-43! 16-21. (op 18-23 wint 39-34!)
46.27x7 12x1. 47.32-27! en zwart is kansloos.

45...18-23.

Remise geeft: 45...29-34! 46.39x30 24-29. 47.42-37 18-23
48.27-22 16-21 . 49.30-24 29x20. 50.22-18 21-27. 51.
18x16 17-21. 52.26x17 20-24. 53.32x21 23x41. 54.16-11
19-23. 55.11-7 14-20! 56.25x14 24-30! 57.35x24 41-47!!

46.42-37. Ook 39-34 loopt bij goed spel remise.

46...12-18??

Dit is de definitieve fout van Bas in deze partij. Remise geeft hier:
46...29-34! 47.39x30 24-29. zoals we juist al zagen!

Bas Vink	- Ton van Bokhoven	0 - 2	2-04-2022	0.09/0.09
1.32-28 17-21	12.29-24 20x29	23.34-30 14-20	34.30-25 19-23	
2.37-32 11-17	13.33x24 22x33	24.25x14 10x19	35.35-30 23x34	
3.31-26 18-22	14.38x29 19x30	25.30-24 19x30	36.30x39 18-23	
4.41-37 7-11	15.34x25 21-26	26.35x24 13-19	37.39-34 23-28	
5.37-31 13-18	16.40-34 1- 7	27.24x13 18x 9	38.34-29 28x39	
6.31-27 22x31	17.43-38 17-21	28.44-39 5-10	39.43x34 11-17	
7.26x37 9-13	18.36-31 12-17	29.50-44 10-14	40.29-24 6-11	
8.46-41 18-22	19.41-36 17-22	30.44-40 8-13	41.34-29 14-19	
9.34-29 3- 9	20.49-43 7-12	31.40-35 14-19	42.38-33 19x30	
10.40-34 13-18	21.39-33 21-27	32.39-34 12-18	43.25x34 13-19	
11.45-40 9-13	22.32x21 16x27	33.34-30 9-14		

Hier een analyse van Ton van Bokhoven, betreffende zijn partij tegen Bas Vink.

Bas Vink - Ton van Bokhoven 0-2 Waarddammers CT - Alblisserdam 02-04-2021

1.32-28,17-21 2.37-32,11-17 3.31-26,18-22 4.41-37,7-11 5.37-31,13-18 6.31-27,22x31 7.26x37

(Naar voren slaan met 7.36x27 met spannend spel is het alternatief. In de meeste partijen wordt dan gelijk de opsluiting met 7..17-22 8.28x17,11x31 9.26x37 etc. verbroken maar er zijn ook genoeg partijen, zoals bijvoorbeeld de partij Alexei Tsjizov - Gunter Valneris WK match 1996, waarin de zwartspelers bewust in de korte vleugelopsluiting blijven staan) **7..9-13 8.46-41** (Niet echt fout deze zet maar het beperkt wit wel in zijn zetten aan zijn linkervleugel na de volgende zwarte zet, de zetten 36-31 en 37-31 zijn simpel verboden waardoor hij dus enkel op rechts kan spelen. Veel logischer waren zetten als 8.37-31 of 8.34-29 geweest) **8..18-22** (Volgens Turbodatabase is deze stand 1 keer eerder voorgekomen en wel in de partij Jan Terpstra - Siep Rintjema, clubcompetitie 2002 en waarin 9.28-23,19x28 10.32x23 werd gespeeld. In een partij met wederzijdse blunders wist uiteindelijk de zwartspeler te winnen. Voor de fans van Jan is het naspelen van deze partij verplichte kost !)

9.34-29,3-9 10.40-34,13-18 11.45-40,9-13 12.29-24 (De consequentie van de zet 8.46-41, hij moet een keer omhoog met een ruil als 12.28-23 / 12.29-23 of wat hij in de partij speelt en na 12.50-45,1-7 staat wit voor dezelfde keus)

12..20x29 13.33x24,22x33 14.38x29,19x30 15.34x25,21-26 (De opening is voorbij. Als wit opbouwt met de zetten 32-28 / 37-32 en 41-37 heeft hij geen centje pijn. Al gauw geeft Bas mij een aanknopingspunt) **16.40-34,1-7 17.43-38,17-21** (Nu wordt de ontwikkeling van de lange vleugel al wat lastiger : 18.32-28 ? is eenvoudig verhinderd door 18..26-31 met schijfwinst)

18.36-31,12-17 (Ook de zet 18..18-22 kwam sterk in aanmerking. Vanaf nu moet wit kiezen tussen enerzijds wat er in de partij wordt gespeeld of het doorzetten van 31-27. Hier geeft Kingsrow o.a. de variant 19.31-27,4-9 20.41-36,17-22 21.29-24,22x31 22.36x27,11-17 23.25-20,14x25 24.24-19,13x24 25.37-31,26x28 26.38-33,21x32 27.33x4,17-22 28.4x20,25x14 met gelijkspel. De zet 19.31-27 is dus goed speelbaar.)

19.41-36,17-22 20.49-43,7-12 21.39-33,21-27 22.32x21,16x27 (Ja wat is deze opsluiting waard behalve spannend spel ? Zwart heeft achterblijvers met de schijven 6 en 11 en als wit de schijven 38, 42 en 47 goed in het spel kan brengen is het maar de vraag wie er beter staat. In de partij zal het wit in ieder geval niet lukken om al zijn schijven goed in het spel te krijgen) **23.34-30** (Tijdens de partij signaleerde ik nog de combinatie 23.50-45 ?,22-28 ! 24.33x22,13-19 25.22x24,8-13 26.31x22,14-20 27.25x14,10x50 met winst)

23..14-20 24.25x14,10x19 25.30-24,19x30 26.35x24 (Van deze ruil schrok ik, niet omdat ik deze niet had verwacht, maar vanwege het feit dat er nu 27.24-19,13x24 28.29x20,15x24 29.33-28,22x33 30.31x13,8x19 31.38x20 dreigt en dat is me even totaal ontschoten. Na 26..5-10 zou

het weliswaar in materiaal gelijk blijven met 31..10-15 maar dat is niet bedoeling van de opsluiting. En tevens faalt 26..13-19 27.24x13,8x19 ? op 28.29-24 !,19x30 29.33-28,22x33 30.31x13 +. Daarom is de volgende ruil van zwart gedwongen om spel te houden)

26..13-19 27.24x13,18x9 28.44-39 (Misschien dat de witspeler 28.29-23 te gevaarlijk vond of dacht op termijn een schijf te gaan verliezen maar dit vond ik de sterkste reactie voor hem. Na 28..5-10 faalt weliswaar 29.33-28 ?,22x33 30.31x22 of 30.38x29 op 30..12-17 met schijfwinst voor zwart maar met 29.43-39!, kan wit wel op de volgende zet 33-28 aan de orde brengen. Na 29..10-14 30.33-28,22x33 31.31x22,8-13 32.38x29,12-17 = of 32.39x28,13-18 33.22x13,9x29 blijft het gelijk. Een andere verdediging voor zwart is de zet 28..8-13 29.43-39! en nu heeft wit ook nog eens de dreiging 23-19 en 33-29 in de stand gevlochten. Zwart is gedwongen om de ruil 12-18 en 22-28 te nemen om verder onheil te voorkomen. In de partij was ik dan ook blij dat de witspeler voor de zet 28.44-39 koos en nu en later niet voor een opstelling met 29-23)

28..5-10 29.50-44,10-14 30.44-40,8-12 31.40-35,14-19 32.39-34,12-18 33.34-30,9-14 34.30-25,19-23 35.35-30,23x34 36.30x39,18-23 37.39-34 (Ook mogelijk is 37.33-29,23x34 38.39x30 bijvoorbeeld 38..15-20 39.43-39,13-19 40.30-24 etc.)

37..23-28 38.34-29,28x39 39.43x34,11-17! (Met deze zet verhinder ik de ruil 40.38-32?,27x38 41.42x33,6-11 met schijfwinst op de volgende zet door 22-27)

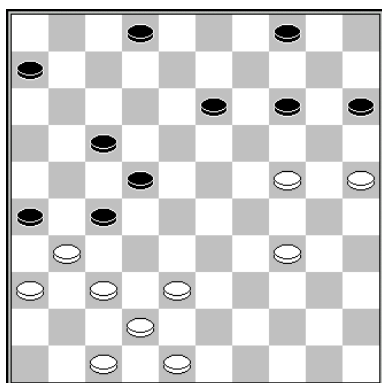

40.29-24? (Volgens Kingsrow de foutzet, hij had hier 40.34-30 of 40.38-33,6-11 41.34-30 moeten spelen. Nu forceer ik de winst)

40..6-11! 41.34-29,14-19! 42.38-33?,19x30 43.25x34,13-19! en opgegeven door Bas want er dreigt dodelijk op de volgende zet 19-23. Maar op dit moment stond hij toch al verloren bijvoorbeeld : 43.48-43,19x30 44.25x34,13-18! (het belang van deze zet zien we zo dadelijk)

45.43-39,11-16! dreigt 27-32,38x27,17-21 +) 46.38-32,27x38 47.42x33,17-21 en wit heeft niets meer tegen de dreiging 18-23 op de volgende zet +

Na 43.48-43,19x30 44.25x34,13-18 46.29-24 moet zwart het op een andere manier doen, na 46..11-16 ? zou nog heel verrassend 47.37-32 !,26x19 48.32x14 kunnen met remise. Maar in plaats van 46..11-16 ? speelt zwart 46..18-23 ! 47.43-39,4-10 48.39-33,2-8 en wit's probleem is dat hij nu niet kan ruilen met 49.34-29 ?,23x34 50.33-28,22x33 51.38x40 vanwege 51..27-32 52.37x28,26x48 + en na 49.34-30,8-13 50.30-25,10-14 51.47-41,23-28 compleet vastloopt.

Wim IJsselstein	-	Bert Baars	1 – 1	2-04-2022	0.07/0.60		
1.32-28	18-23	14.50-44	12-18	27.42-37	21-26	40.34-29	23x34
2.34-29	23x32	15.38-32	1- 7	28.37-31	26x37	41.40x29	20-24
3.37x28	12-18	16.43-38	7-12	29.32x41	8-12	42.29x20	15x24
4.41-37	7-12	17.49-43	11-17	30.27-22	18x27	43.38-33	14-19
5.37-32	20-25	18.33-28	2- 7	31.28-23	19x28	44.45-40	24-30
6.46-41	14-20	19.39-33	7-11	32.33x31	14-19	45.35x24	19x30
7.41-37	10-14	20.44-39	17-21	33.41-37	10-14	46.43-38	18-23
8.29-23	18x29	21.31-27	21-26	34.37-32	13-18	47.27x29	30-34
9.33x24	20x29	22.37-31	26x37	35.32-27	9-13	48.39x30	25x45
10.28-22	17x28	23.42x31	11-17	36.31-26	12-17	49.29-24	6-11
11.32x34	5-10	24.31-26	17-21	37.48-42	3- 9	50.24-20	13-19
12.39-33	14-20	25.26x17	12x21	38.42-37	17-22	51.31-27	11-17
13.44-39	10-14	26.47-42	4-10	39.37-31	19-23	52.33-28	

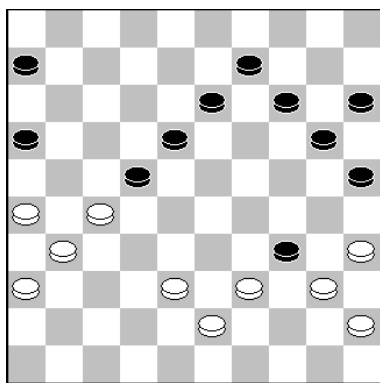

41.40x29(?)

Dit was een partij die regelrecht remise leek te lopen. Maar hier nam Wim toch een vreemde beslissing en kwam in het nadeel. Probleemloos is:

41.39x30! 25x34. 42.40x29, 18-23. 43.27x18 (Geen 43. 29x18??, want dan wint Bert door: 16-21. 44.26x28 13x42 enz.) 43...23x12. 44.45-40. enz.



Foto: Simon Rompa

41...20-24(?)

Hierna liep het als een speer remise. Bert had beter kunnen kiezen voor:

41...14-19. en Wim moet secuur spelen en Bert krijgt keuzes te over. 42.38-32, **A. 16-21.** 43.26x28 18-23. 44.29x18 13x44. 45.43-39 44x33. 46.32-28 33x22. 47.27x18 19-23. 48. 18x29 9-13. 49.31-27 13-19. 50.27-21 19-24. 51.29-23 24-30. 52.35x24 20x18. 53.21-17, 25-30. 54.45-40 15-20. 55.36-31 20-24. 56.31-27 24-29. 57.27-22 18x27. 58.40-35 30-34. 59.17-12. en het loopt remise. Maar dat moet wit nog wel zien te maken!

Op **A.42...19-24.** 43.29-23! 18x29. 44.27x18 13x22. 45.31-27 22x31. 46.36x27 9-14. 47.27-22 6-11. 48.32-27 11-17. 49.22x11 16x7. 50.26-21 14-1. 9 51.39-34 29x40. 52.35x44. =1-1.

Op **A.42...19-23.** 43.39-33 23x34. 44.35-30! met remise.

Op **A.42...9-14.** 43.45-40 19-23. 44.40-34 22-28. 45.43-38 28x37. 46.31x42 25-30. 47.35x24 18-22. 48.29x9 20x40. 49.9x20 22x31. 50.36x27 15x24. 51.39-34 40x29. 52.27-22. en 1-1.

Op **A.42...20-24.** 43.29x20 15x24. 44.45-40 19-23. 45.39-33 13-19. 46.40-34 9-13. 47.33-29 24x33. 48.34-30 25x34. 49.32-28 23x21. 50.26x30. met remise.)

Kees Osté		- Ruben Groenendijk		0 - 2	2-04-2022	0.60/0.44
1.31-27	17-21	6.36-31	12-18	11.27-22	18x27	17.44-39 7-11
2.33-28	21-26	7.41-36	7-12	12.31x22	14-20	18.49-44 12-18
3.39-33	18-23	8.47-41	20-24	13.45-40	10-14	19.44-40 18x27
4.44-39	11-17	9.34-29	23x34	14.40-34	5-10	20.28-23 19x28
5.50-44	17-21	10.40x20	15x24	15.34-30	20-25	21.33x31 24-29
				16.39-34	1- 7	22.34x23 25x45

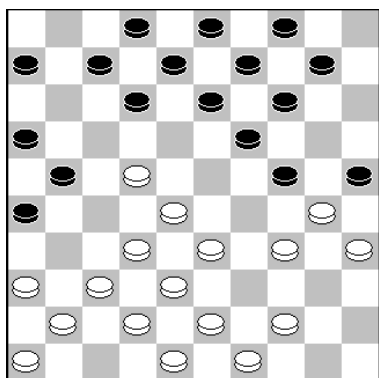

17.44-39?

Na een slechte opening had Kees nog maar één kans om dit avontuur te overleven en wel met:

17.33-29 24x33. 18.38x29. Maar na: 14-20. 19.29-24 20x40. 20.22-17 25x34. 21.17-11 6x17 22.28-22 17x28. 23.32x5 40-45. 24.43-39 34x43. 25.49x38 45-50. 26.37-32 50x37. 27. 41x32 13-18. 28.38-33 8-13. 29.32-27 21x32. 30.5x37 12-17. 31.37-5 17-22. 32.36-31, 26x37. 33.42x31 22-28. 34.33x22 18x36. 35.5-23 16-21. 36.23x1 21-27.

moet wit het nog maar remise zien te maken.



Foto: Simon Rompa

19.44-40??

Hier had Kees maar een zet:

19.37-31 26x37. 20.42x31 18x27. 21.31x22 13-18! 22. 22x13 9x18. 23.41-37 18-23! 24.46-41 8-12. 25.36-31, 3-8. 26.31-27 12-18. 27.41-36 14-20. 28.37-31 8-13. 29.27-22 18x27. 30.31x22 11-17. 31.22x11 6x17. 32. 36-31 10-15! en zwart wint. In de partij volgde nog:

20...19x28. 21.33x31 24-29. 22.34x23 25x45.

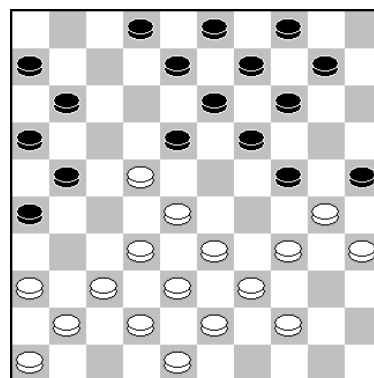

<u>Machiel Hoogendoorn</u>	-	<u>Yoshua van der Most</u>	0 - 2	2-04-2022	0.06/0.26
1.32-28 17-21		15.50-44 14-20		29.37-31 24-29	43.32x21 11-17
2.31-26 12-17		16.25x14 9x20		30.33x24 23-28	44.48-43 17-22
3.37-32 7-12		17.40-34 24-29		31.32x23 18x20	45.21-16 13-18
4.41-37 19-23		18.33x24 20x40		32.38-32 20-24	46.39-34 22-27
5.28x19 14x23		19.45x34 15-20		33.43-38 13-18	47.26-21 27-32
6.46-41 21-27		20.38-32 27x38		34.49-43 18-23	48.38x27 23-29
7.32x21 16x27		21.42x33 20-24		35.31-27 12-18	49.34x23 18x49
8.34-30 10-14		22.34-29 23x34		36.27-21 8-13	50.27-22 49-38
9.30-25 14-19		23.39x30 18-23		37.21x12 18x 7	51.22-18 12x23
10.25x14 9x20		24.47-42 12-18		38.36-31 13-18	52.21-17 23-28
11.40-34 4- 9		25.42-38 1- 7		39.39-33 7-12	53.17-12 38-43
12.34-30 5-10		26.37-32 7-12		40.43-39 2- 8	54.12- 8 43x25
13.30-25 10-14		27.41-37 3- 9		41.31-27 8-13	55. 8- 2 19-23
14.44-40 20-24		28.44-39 9-14		42.27-22 18x27	

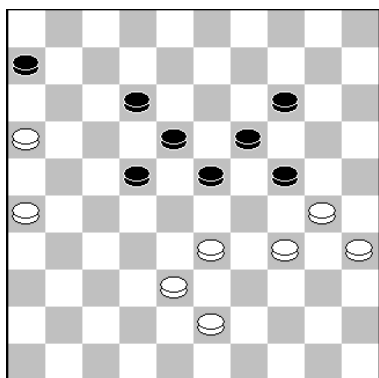

46.39-34??

Machiel speelde een prima partij en had de remise binnen handbereik. Maar dan had hij hier wel verder moeten gaan met: 46.26-21! (ook 30-25 is goed) 6-11. 47.16x7 12x1. 48.39-34 23-28. 49.43-39 28-32. 50.38x27 22x31. 51. 34-29 14-20. 52.30-25 19-23. 53.25x14 23x43. 54.14-9, 43-48. 55.33-29 24x33. 56.9-4 18-23. 57.4x36. enz. met remise.

Remco Korteland	-	Gozé van Pelt	2 - 0	2-04-2022	0.06/0.14
1.32-28 19-23		19.32x21 26x17	37.41-36 7-11		55. 1x 4 45-23
2.28x19 14x23		20.48-42 20x29	38.37-32 27x38		56. 2-24 23-46
3.37-32 10-14		21.33x24 14-19	39.43x32 12-18		57. 4- 9 46-28
4.41-37 14-19		22.24x13 8x19	40.23x12 17x 8		58. 9-25 28- 6
5.46-41 4-10		23.39-33 2- 8	41.39-34 14-19		59.25-14 6-50
6.35-30 20-25		24.44-39 10-14	42.34-30 20-25		60.47-41 50- 6
7.33-29 17-22		25.38-32 17-22	43.36-31 25x23		61.41-36 6-50
8.31-27 22x31		26.34-30 25x34	44.31-26 19x30		62.36-31 50- 6
9.36x27 11-17		27.40x29 11-17	45.26x 6 8-12		63.31-26 6-50
10.40-35 6-11		28.42-38 6-11	46. 6- 1 13-18		64.26-21 50- 6
11.30-24 19x30		29.32-28 15-20	47.32-27 16-21		65.21-16 6-39
12.35x24 1- 6		30.45-40 16-21	48.27x16 30-34		66.24-29 39- 6
13.45-40 9-14		31.40-34 5-10	49.16-11 34-40		67.29-45 6-39
14.38-33 14-20		32.38-32 11-16	50.11- 7 40-45		68.45-50 39-25
15.50-45 17-21		33.28-23 19x28	51. 7- 2 23-29		69.14-23 25- 3
16.42-38 21-26		34.32x23 22-27	52.33x24 45-50		70.16-11 3-20
17.27-22 18x27		35.34-30 8-13	53.24-19 50-45		71.11- 6 20-24
18.29x 9 3x14		36.30-24 10-15	54.19-13 18x 9		72. 6- 1 24-30
					73.23-28

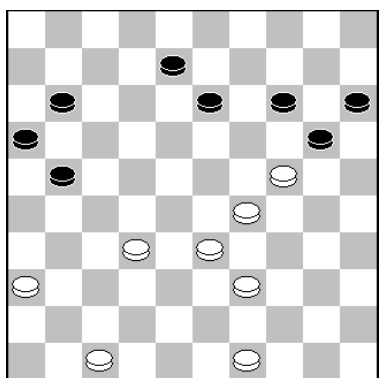

41.39-34?

Hier had Remco verder moeten gaan met: 41.49-44! 21-27. 42.32x21 16x27. 43.33-28 14-19. 44.44-40 19x30. 45. 40-35 20-24. 46.29x20 15x24. 47.28-23. met remise.

41...14-19? Gozé moet voor de winst gaan met:41...21-27! 42.32x21 16x27. en wit heeft geen redding meer. Op 43. 36-31. 43.33-28 27-32! 44.28x37 14-19. 45.34-30 20-25!

42.34-30 20-25?? Hierna verloor Gozé de partij nog. Remise geeft: 42...21-27! 43.32x21 16x27. 44.30-25 19x30. 45.25x14 27-32. 46.36-31 8-12. 47.29-23, 30-34. 48.23-19 13x24. 49.14-9 34-40. 50.9-3 11-17. 51.31-26 40-45. enz.

43.36-31 25x23. 44.31-26 19x30. 45.26x6.

De stand is verloren en na een lang eindspel won Remco de langste partij van de dag

Johan Stuij		- Dylan Jongeneel		0 – 2	2-04-2022	0.07/0.03
1.32-28	16-21	15.25x14	9x20	29.32x23	29x18	43.30-24 12-17
2.37-32	21-26	16.39-34	4- 9	30.38x29	8-13	44.35-30 14-19
3.41-37	17-22	17.33-28	17-22	31.41-37	17-21	45.40-35 17-21
4.28x17	11x22	18.28x17	11x31	32.49-43	21-26	46.38-32 9-14
5.33-28	22x33	19.36x27	5-10	33.42-38	11-17	47.39-33 14-20
6.39x28	6-11	20.38-33	10-14	34.38-32	17-22	48.33-29 19-23
7.44-39	11-17	21.33-28	20-24	35.43-39	19-23	49.32-28 23x41
8.39-33	1- 6	22.43-38	7-11	36.40-35	14-20	50.29-23 20x40
9.50-44	7-11	23.37-31	26x37	37.45-40	20-25	51.23x12 21x32
10.44-39	2- 7	24.42x31	12-17	38.32-27	6-11	52.35x44 26x37
11.31-27	19-23	25.46-41	24-29	39.47-42	11-16	53.12- 7 25x34
12.28x19	14x23	26.48-42	18-22	40.42-38	3- 8	54. 7- 2 13-18
13.34-30	10-14	27.27x18	13x33	41.29-24	8-12	55. 2- 7 41-47
14.30-25	14-19	28.35-30	23-28	42.24-19	23x14	56. 7x45 37-41

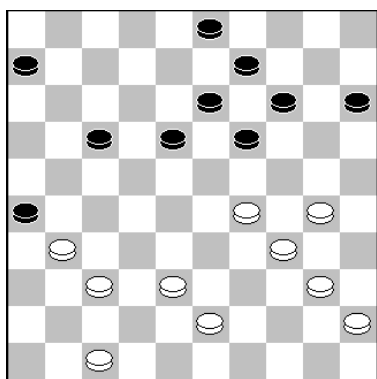

34.38-32(?) Deze zet had Johan Fataal kunnen zijn.
Hij had verder kunnen gaan met:
34.30-25 19-24. 35.29x20 15x24. 36.38-32.
en wit kan met secuur verdedigen de zaak redden.

34...17-22(?) Zeer kansrijk is hier:
34...19-23! 35.30-25 14-20. 36.25x14 9x20. enz.

35.43-39?? Hierna verloor Johan. Remise geeft:
35.30-25! 19-24. 36.29x20 15x24. 37.43-38 6-11.
38.47-42 22-27. 39.31x22 18x27. 40.32x21 26x17.
41.34-29 24x33. 42.38x29. enz.

35...19-23! 36.40-35 14-20 37.45-40 20-25 38.32-27. en het werd van kwaad tot erger.

Teus Stam		- Arjen Verboon		2 – 0	2-04-2022	1.25/1.05
1.32-28	19-23	5.46-41	14-19	09.36x27	12-17	13.27-22 18x27
2.28x19	14x23	6.33-28	10-14	10.39-33	17-22	14.32x21 16x27
3.37-32	9-14	7.31-27	17-22	11.41-36	22x31	15.34-30 25x34
4.41-37	20-25	8.28x17	11x31	12.36x27	8-12	16.40x20 15x24

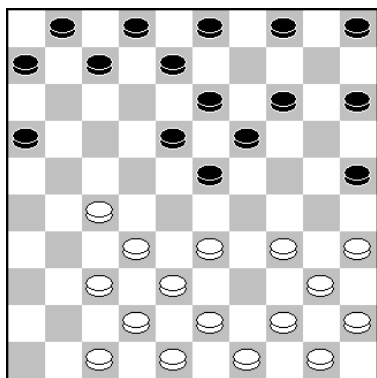

12. ..., 8-12??

Hier ging Arjen in de fout, waarna Teus de partij snel won. Goed is: 12...4-9! 13.44-39 6-11.
en de strijd moet nog beginnen.

13.27-22 18x27. 14.32x21 16x27. 15.34-30 25x34.
16.40x20 15x24.

<u>De Waarddammers 3</u>				<u>De Waarddammers DEZ CT</u>			
		<u>W.</u>	<u>Pu</u>			<u>W.</u>	<u>Ptn</u>
1	Bart van Soest	8	9	1	Simon Rompa	7	9
2	Arie van Genderen	4	7	2	Bert Baars	8	9
3	Mari Dame	5	7	3	Bas Vink	8	8
4	Jorrit Roest	9	3	4	Bas Piepers	8	7
5	Bert Baars	1	1	5	Kees Osté	6	5
6	Simon Rompa	1	1	6	Ton van Houwelingen	3	3
7	Niels Verboon	1	1	7	Gozé van Pelt	6	3
8	Teus van Dijk	1	1	8	Marijke Koers-van Genderen	1	2
9	Johan Stuij	2	1	9	Kees van Dijk	2	2
10	Ezra Reinders	4	1	10	Niels Verboon	1	1
11	Joshua Brand	6	1	11	Machiel Hoogendoorn	3	1
12	Jan Voortman	1	0	12	Ezra Reinders	3	1
13	Thijs Schakel	1	0	13	Arjen Verboon	4	1
14	Sven Schakel	1	0	14	niet opgekomen	1	0
15	niet opgekomen	4	0	15	Johan Stuij	3	0
16	Arjen Verboon	4	0				
17	Matthias Westland	5	0				
18	Ruben Baartman	7	0				
19	Lucas Flier	7	0				

DC DORDRECHT 2022

12-apr 1e sneldamronde Damclub Dordrecht.

19-apr Algemene Ledenvergadering Damclub Dordrecht

21-apr 8e ronde Persoonlijk kampioenschap Z.H.Z.

26-apr 4e ronde Damkampioenschap van Dordrecht 2022

30-apr Sneldamkampioenschap ZHZ 2022 te Bleskengraaf

3-mei Rivierendammers - DC Dordrecht, 3e ronde ZHZ-comp.

Dus GEEN CLUBAVOND in De Prinsemarij!

10-mei 5e ronde Damkampioenschap van Dordrecht 2022

17-mei Inhaalronde KvD/Clubkampioenschap DCD

19-mei 9e ronde Persoonlijk kampioenschap Z.H.Z.

24-mei 6e ronde Damkampioenschap van Dordrecht 2022

31-mei Inhaalronde KvD/Clubkampioenschap DCD

DAMKAMPIOENSCHAP VAN DORDRECHT 2022.

Er zijn nog wat wijzigingen geweest in de deelnemerslijst en speeldata.

Hieronder het rooster voor de eerste helft van het toernooi.

De tweede helft wordt later nog ingeroosterd.

Opmerkelijke detail is dat Kees Osté aan kop gaat met een 100% score van 6 punten uit drie partijen. Zouden ze behalve een nieuwe knie, ook nieuwe hersenen bij Kees aangebracht hebben?

<u>Ronde 1</u>	<u>22 maart 2022</u>	:	<u>Ronde 6</u>	<u>24 mei 2022</u>	:
Bas Piepers	- Fred Roedolph	0 - 2	Bas Piepers	- Ratan Ganeshie	-
Ratan Ganeshie	- Bert Baars	-	Anton Kosior	- Libert Soeurt	2 - 0
Libert Soeurt	- Kees Osté	0 - 2	Fred Roedolph	- Simon Rompa	-
Hamada Mandu	- Simon Rompa	0 - 2	Bert Baars	- Hamada Mandu	-
Anton Kosior	- Omar Romano	-	Omar Romano	- Kees Osté	-
<u>Ronde 2</u>	<u>29 maart 2022</u>	:	<u>Ronde 7</u>	<u>7 juni 2022</u>	:
Bas Piepers	- Anton Kosior	0 - 2	Hamada Mandu	- Bas Piepers	-
Fred Roedolph	- Ratan Ganeshie	-	Simon Rompa	- Ratan Ganeshie	-
Kees Osté	- Simon Rompa	2 - 0	Bert Baars	- Fred Roedolph	-
Bert Baars	- Libert Soeurt	-	Kees Osté	- Anton Kosior	-
Omar Romano	- Hamada Mandu	-	Libert Soeurt	- Omar Romano	-
<u>Ronde 3</u>	<u>5 april 2022</u>	:	<u>Ronde 8</u>	<u>14 juni 2022</u>	:
Hamada Mandu	- Kees Osté	0 - 2	Hamada Mandu	- Fred Roedolph	-
Libert Soeurt	- Fred Roedolph	0 - 2	Libert Soeurt	- Bas Piepers	-
Ratan Ganeshie	- Anton Kosior	-	Kees Osté	- Bert Baars	-
Simon Rompa	- Bert Baars	-	Simon Rompa	- Anton Kosior	-
Bas Piepers	- Omar Romano	-	Ratan Ganeshie	- Omar Romano	0 - 2
<u>Ronde 4</u>	<u>26 april 2022</u>	:	<u>Ronde 9</u>	<u>21 juni 2022</u>	:
Bas Piepers	- Simon Rompa	-	Libert Soeurt	- Hamada Mandu	0 - 2
Anton Kosior	- Hamada Mandu	-	Bas Piepers	- Bert Baars	-
Fred Roedolph	- Kees Osté	-	Ratan Ganeshie	- Kees Osté	-
Ratan Ganeshie	- Libert Soeurt	-	Anton Kosior	- Fred Roedolph	-
Omar Romano	- Bert Baars	-	Omar Romano	- Simon Rompa	-
<u>Ronde 5</u>	<u>10 mei 2022</u>	:			
Bas Piepers	- Kees Osté	-			
Anton Kosior	- Bert Baars	-			
Libert Soeurt	- Simon Rompa	-			
Ratan Ganeshie	- Hamada Mandu	-			
Omar Romano	- Fred Roedolph	-			



LEDEN

Per: 01-feb-22

Naam	Voornaam	M/V	Geb datum	Cat	Adres	Postcode	Woonplaats	Telefoon		E-mail
								Prive	GSM	Prive
Arts, J.	Job	M	17-3-1994	S	Hogeschoollaan 134-01	5037 GD	Tilburg		06-43103155	job.arts@live.nl
Baars, B.J.H.	Bert	M	25-4-1968	S	Johannes Spaanstraat 51	3313 XC	Dordrecht		06-44977045	bertbaars86@gmail.com
Bokhoven, A. van	Ton	M	12-6-1958	S	Banckertplein 49	3342 TB	H.I. Ambacht	078-6813768	06-38643308	a.vanbokhoven@online.nl
Droog, F.A.K.	André	M	1-8-1967	S	Kameleonring 27	3328 HK	Dordrecht		06-19470166	adsl455438@telfort.nl
Ganeshie, R.	Ratan	M	4-11-1957	S	van Epenstraat 4	3067 EK	Rotterdam		06-41257657	raten@xs4all.nl
Hofwegen, H. van	Harry	M	1-6-1953	S	Wittenstein 212	3328 MX	Dordrecht	078-6183218		vanhofwegenharry@gmail.com
Kasnadi, S.E.	Shammie	M	18-12-1964	S	Ovidiusstraat 32	3076 XE	Dordrecht		06-40154806	sham88@hotmail.nl
Kosior, A.	Anton	M	12-6-1956	S	Berkenhof 47	3355 AC	Papendrecht	078-6134893		akosior2@xs4all.nl
Kroonen, W.H.J.	Wout	M	4-10-1943	S	Komatistraat 44	3312 CC	Dordrecht	078-6148422		hannekekroonen@hotmail.com
Linden, J.M. van der	Jaap	M	16-2-1957	S	Tulpstraat 29	3314 ZW	Dordrecht	078-6318431		
Luijendijk, J.	Jacques	M	2-5-1977	S	van der Eijndestraat 10	3342 VR	H.I. Ambacht		06-23556367	snakeking@live.nl
Oosterhout, J.A.M. van	Jan	M	15-3-1951	S	Thorbeckeplein 6C	4812 LS	Breda		06-51130580	jamosterhout@gmail.com
Osté, K.H.W.	Kees	M	3-4-1954	S	Wilgenhoek 4	3286 XL	Klaaswaal	0186-573536		kees.oste@chello.nl
Piepers, B.	Bas	M	29-3-1997	S	Makoré 11	3315 TX	Dordrecht		06-39756370	bas.piepers@kpnmail.nl
Roedolph, A.F.	Fred	M	22-5-1965	S	Vrieseweg 37	3311 NT	Dordrecht	078-6178477	06-37304083	a.roedolph@upcmail.nl
Roedolph, J.	Joop	M	22-9-1954	S	Rudyard Kiplingerf 22	3315 AA	Dordrecht	078-6163528	06-22802521	j.roedolph@lijbrandt.nl
Rompa, S.	Simon	M	23-5-1977	S	Stobbenveen 59	5102 GA	Dongen		06-14772665	simonrompa@hotmail.com
Soeurt, L.H.	Libert	M	29-11-1956	S	Halleyweg 15	3328 CB	Dordrecht		06-10292208	lsoeurt@chello.nl
Stoep, A. van der	Arie	M	27-1-1944	S	Burg. Vlaklaan 30	4927 AB	Hooge Zwaluwe	0168-482947		vanderstoeparie391@gmail.com
Stuurstraat, N.	Nico	M	30-8-1944	S	Kooilandsedijk 16	3291 LG	Strijen	078-6743788		stuurstraat@hotmail.com
Vries, J. de	Joop	M	27-12-1937	S	van Eesterenplein 176	3315 KV	Dordrecht	078-6162988		jdevries37@hetnet.nl
Weteringh, A. van de	Arie	M	28-4-1962	S	van den Broek Erf 175	3315 SH	Dordrecht	078-7850141		a.weteringh@upcmail.nl

LEDENBESTAND

Senioren	22			
Junioren	0			
Aspiranten	0			
Pupillen	0	Man	22	
Welpen	0	Vrouw	0	
Totaal	22	Totaal	22	