



Anton Kosior Sneldamkampioen ZHZ. Foto: Fred.

# DORDTS DAMNIEUWS



Nummer 128 - Juni 2022

# DORDTS DAMNIEUWS

Is het clubblad van  
Damclub Dordrecht  
en verschijnt ongeveer  
6 x per jaar.

Nr. 128 – Juni 2022



REDAKTIE	Adres	Tel.	E-mail
Anton Kosior	Berkenhof 47	078 - 6134893	voorzitter@dcdordrecht.nl
Ton van Bokhoven	Banckertplein 49	078 - 6813768	a.vanbokhoven@online.nl
Medewerkers dit nummer: Kees van Dijk en Fred Roedolph.			

## GEGEVENS DAMCLUB DORDRECHT

### CLUBAVOND

*Dinsdag* (behalve op feestdagen).

Jeugd 19.00 - 19.45 uur  
Senioren 19.30 - 23.45 uur

### CLUBLOKAAL

De Prinsemarij, Nassauweg 2, 3314 JR Dordrecht. Tel. 06-16128256

### WEBSITE

[www.dcdordrecht.nl](http://www.dcdordrecht.nl) Webmaster: Fred Roedolph

### CONTRIBUTIE

Bij vooruitbetaling per jaar te voldoen door overmaking vóór eind december naar RABO bankrekening NL26 RABO 0346 7902 04 t.n.v. Damclub Dordrecht.

- Welpen, pupillen en aspiranten (t/m 16 jaar) € 36,00 per jaar
- Junioren (17 t/m 19 jaar) € 54,00 per jaar
- Senioren (vanaf 20 jaar) € 102,00 per jaar

Clubbladen (gedrukt exemplaar) 2022 + € 30,00 per jaar extra!

BESTUUR	ADRES	TEL.	E-MAIL
Voorzitter Anton Kosior	Berkenhof 47 3355 AC Papendrecht	078 - 6134893	akosior2@xs4all.nl
Secretaris & Jeugdcoördinator André Droog	Kameleonring 27 3328 HK Dordrecht	06 - 19470166	adsl455438@telfort.nl
Penningmeester Simon Rompa	Stobbenveen 59 5102 GA Dongen	06 - 14772665	simonrompa@hotmail.com

JEUGDDAMLEIDERS			
Simon Rompa	Stobbenveen 59 5102 GA Dongen	06-14772665	simonrompa@hotmail.com
JEUGDDAMTRAINER			
Anton Kosior	Berkenhof 47 3355 AC Papendrecht	078 - 6134893	akosior2@xs4all.nl

INHOUDSOPGAVE	
1	Van de redactie
2	Damagenda
3	Oplossingen, problemen en een leerzame opening
4 – 7	Notulen Algemene Ledenvergadering DC Dordrecht 2022.
8 – 10	Jaarverslag 2021 secretaris Damclub Dordrecht
11 – 12	Foto's ALV + Sneldammen na de ALV d.d. 19 april 2022
13 – 14	Sneldamkampioenschap dambond Zuid-Holland-Zuid 2022
15 – 20	Persoonlijk damkampioenschap Z.H.Z., ronde 7.
21 – 22	1 <sup>e</sup> Sneldamronde Damclub Dordrecht 2022
23 – 43	ZHZ-competitie: NS – DCD + Rivieren Dammers - DCD
44 – 84	Damkampioenschap van Dordrecht 2022

**Koop bij onze sponsors en adverteerders.  
Steun hen, want zij steunen ons !!**

## VAN DE REDACTIE

Beste damvrienden,

Hier al weer het vierde nummer van dit jaar met als hoofdmoot het zo kampioenschap van Dordrecht 2022.

Verder aandacht voor de kampioenschappen van Zuid-Holland-Zuid, zowel Persoonlijk als de clubcompetitie.

Ook de notulen van de Algemene Ledenvergadering het Jaarverslag van de secretaris, enz. hebben een plaatsje in dit blad.

Jammer dat de opkomst op de ALV laag was, want we hebben maar één jaarvergadering voor alle leden. En daar kunt U uw stem laten horen.

Wat we in ieder geval nog zoeken is een lid + reserve-lid voor de kascontrolecommissie! U kunt zich aanmelden bij onze secretaris: André Droog.

Veel plezier met dit nummer,  
Anton Kosior

# DAMAGENDA

<b>J U N I</b>		<b>2 0 2 2 .</b>		<b>A U G U S T U S</b>		<b>2 0 2 2 .</b>	
1 (Wo)	Harry van Hofwegen	69 jaar!	1 (Ma)	André Droog	55 jaar!		
4 (Za)	Barbecue voor alle leden van De Waarddammers bij Kees Brandwijk		2 (Di)	Kampioenschap van Dordrecht 2022.			
	HFN Algemeen + HF Aspiranten		5 – 13	Brunssum Open 2022			
7 (Di)	7 <sup>e</sup> ronde Kampioenschap van Dordt.		9 (Di)	Kampioenschap van Dordrecht 2022.			
9 (Do)	Persoonlijk Kampioenschap Z.H.Z.		15 – 20	Hoogeveen Open met Anton Kosior			
11 (Za)	NK Sneldammen met: Anton Kosior, Simon Rompa (C) en Bas Piepers(C)		16 (Di)	Kampioenschap van Dordrecht 2022.			
			22 – 26	65+ kampioenschap UPDB			
12 (Zo)	Ton van Bokhoven	64 jaar!	23 (Di)	Kampioenschap van Dordrecht 2022.			
	Anton Kosior	66 jaar!					
14 (Di)	8 <sup>e</sup> ronde Kampioenschap van Dordt.		30 (Di)	Kampioenschap van Dordrecht 2022.			
18 (Za)	Bondsraadsvergadering K.N.D.B.			Nico Stuurstraat	78 jaar!		
21 (Di)	9 <sup>e</sup> ronde Kampioenschap van Dordt.						
22 - 25	Baarn Open 2022						
25 (Za)	Metaldammen te Hazerswoude-Dorp						
28 (Di)	2 <sup>e</sup> Sneldamronde Damclub Dordrecht						
<b>J U L I</b>		<b>2 0 2 2 .</b>		<b>S E P T E M B E R</b>		<b>2 0 2 2 .</b>	
5 (Di)	Kampioenschap van Dordrecht 2022.		4 (Zo)	Kroegdammen te Leiden			
11 – 15	Rotterdam Open met Ratan Ganeshie Zomerdamweek te Heerenveen		6 (Di)	Kampioenschap van Dordrecht 2022.			
			13 (Di)	Kampioenschap van Dordrecht 2022.			
12 (Di)	Kampioenschap van Dordrecht 2022.		15 (Do)	Lauw Dingemans	77 jaar!		
16 – 23	Heerhugowaard Open		17 (Za)	1 <sup>e</sup> ronde Nationale Damcompetitie			
19 (Di)	Kampioenschap van Dordrecht 2022.		19 – 24	NK Dammen categorie B & C.			
24 – 30	Nijmegen Open		19 – 25	EK Veteranen te Bergamo(Italië)			
26 (Di)	Kampioenschap van Dordrecht 2022.		20 (Di)	Kampioenschap van Dordrecht 2022.			
			22 (Do)	Joop Roedolph	68 jaar!		
			27 (Di)	Kampioenschap van Dordrecht 2022.			

# OPLOSSINGEN

door AK.

Nijmegen 2021-10: 1.16-11 21x41. 2.42-37 41x43. 3.48x8 6x17. 4.8-2 36x27 5.2x23 26-31  
6.23x5 30-34. 7.5-23 34-39. 8.23-28 39-43. 9.28-37 31x42. 10.47x49.

Kees van Dijk 31 : 1.29-23, 18x29. 2.43-38, 36x47. 3.28-23, 47x50. 4.23x1, 35x44. 5.1x45

Kees van Dijk 32 : 1.19-13 X. 2.38-32 27x40. 3.45x12 36-41. 4.12-8 41x32. 5.8-3 24-29.  
6.33x24 32-38. 7.3-25 15-20. 8.24x15 38-42. 9.25-48 42-47. 10.48-30  
, 47-36. 11.46-41 36x47. 12.30-24 47x20. 13.15x24.

Drie nieuwe

## PROBLEMEN

Kees van Dijk 33.

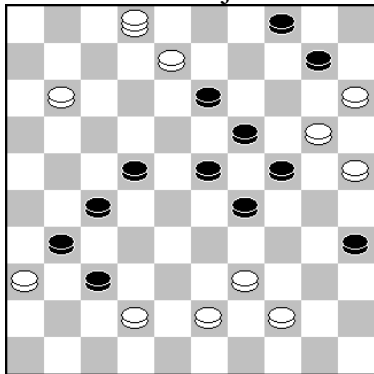

Kees van Dijk 34.

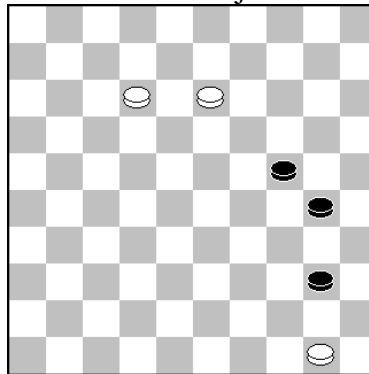

Kees van Dijk 35.

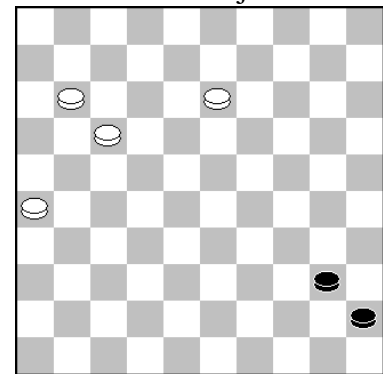

Voor alle drie: Wit speelt en wint.

## EEN LEERZAME OPENING

door TvB.

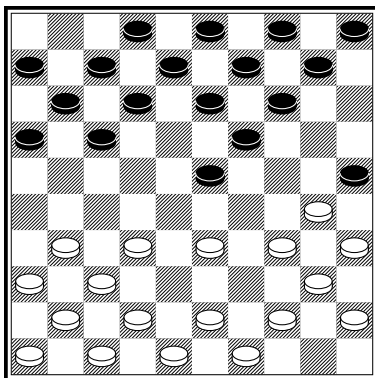

Be Eggens - Linda Schnieders, Brunssum 2000:

1.35-30,20-25. 2.40-35,15-20. 3.45-40,20-24. 4.33-29,  
24x33. 5.38x29,18-23. 6.29x18,12x23. 7.39-33,7-12.  
8.50-45,1-7. 9.34-29?? (Be wil zich bevrijden uit de  
opsluiting maar het is een enorme blunder.  
Met 9.44-39. is er niets aan de hand)

9..25x34! 10.29x18,13x22. 11.40x29. en opgegeven  
want er volgt uiteraard 11..22-27. met dam.

## NOTULEN ALGEMENE LEDENVERGADERING

<b>Datum</b>	19 april 2022
<b>Locatie</b>	De Prinsemarij
<b>Aanvang</b>	20.05 uur
<b>Einde</b>	21.05 uur
<b>Aanwezig</b>	<b>Bestuur</b> Voorzitter - A. Kosior, Penningmeester – S. Rompa. <b>Leden:</b> B.Baars, B.Piepers, O.Romano(20.40), L.Soeurt, A.v.d.Weteringh.
<b>Afwezig met kennisgeving</b>	J. Arts, T. van Bokhoven, A. Droog, K. Osté, F. Roedolph, J. Roedolph, N. Stuurstraat en J. de Vries.

### 1. Opening

Voorzitter Anton Kosior opent deze Algemene Ledenvergadering en heet een ieder van harte welkom. Onze secretaris André Droog is helaas nog niet aanwezig, wegens verplichtingen in de “Burgerraad” van Dordrecht. Hij zal later vanavond binnen stappen en de huldiging als jubilaris ondergaan. Simon Rompa zal vanavond de notulen verzorgen.

Heeft U allen de presentielijst getekend? vraagt de voorzitter aan de aanwezige leden. Kees van Dijk, is tussentijds afgetreden en geen lid meer. Simon Rompa heeft de honneurs als penningmeester waargenomen. Het eerste rondje is van de club.

### 2. Ingekomen stukken en mededelingen

De voorzitter noemt de leden die met kennisgeving afwezig zijn op deze Algemene Vergadering. (zie hierboven)

Als ingekomen stukken heeft de secretaris de volgende twee stukken ontvangen:

\* Zaterdag 30 april organiseert het ZHZ-bestuur het jaarlijkse Sneldamkampioenschap van ZHZ waar de winnaar van de diverse klassen tickets verdient voor het NK-Sneldammen op zaterdag 11 juni. Speelzaal: Diakonia, Kerkstraat 19A, Bleskensgraaf, aanvang 10.30 uur.

\* Op donderdag 26 mei wordt 's morgens vanaf 10.00 uur het Tweede THOpenluchtsneldamtoernooi gespeeld. Lokatie: Parkeerplaats ISW de Kameleon, Veldzicht 20, Den Haag. Zie een eerder in maart ontvangen mail van Fred Ivens.

De voorzitter vult aan dat er vandaag nog een uitnodiging is binnengekomen voor het 2<sup>e</sup> WK Veteranen(60+) te Curaçao, dat eind oktober dit jaar zal plaats vinden.

### 3. Prijsuitreiking

- a. De prijs voor het Kampioenschap van Dordrecht 2021 in de Hoofdklasse werd na een serieuze tweekamp met Fred Roedolph, gewonnen door titelverdediger Anton Kosior. In de 1<sup>e</sup> Klasse gaat de 1<sup>e</sup> prijs naar Bas Piepers en de 2<sup>e</sup> prijs naar Simon Rompa.
- b. De prijzen van het Sneldamkampioenschap gaan naar de clubleden die in hun categorie als 1e zijn geëindigd: Anton Kosior (A) en Simon Rompa (B)

## **Jubilarissen**

Nadat de prijzen waren uitgereikt, werden de drie jubilarissen in het zonnetje gezet. Arie van de Weteringh en Joop Roedolph zijn 50 jaar onafgebroken lid zijn van de KNDB.

Joop heeft de huldiging 's middags thuis al onder gaan. Arie krijgt een attentie uitgereikt. En André Droog, 40 jaar onafgebroken lid, zal later deze avond worden gehuldigd.

## **4. Notulen Algemene Ledenvergadering 20 juli 2021**

De notulen van deze vergadering zijn opgenomen in Dordts Damnieuws no. 120 pagina 59 t/m 62. Ze worden zonder verdere op- en aanmerkingen goedgekeurd.

## **5. Jaarverslag 2021 secretaris**

Het jaarverslag van 2021 is 13 april aan de leden toegestuurd per mail. Een kopie ervan zal verschijnen in het eerstvolgende clubblad. Er waren geen op- of aanmerkingen.

## **6. Financieel verslag 2021**

Voordat Simon Rompa het woord krijgt, wordt hij door de ALV tot penningmeester van Damclub Dordrecht benoemd.

Het financieel verslag 2021 is nog niet helemaal rond en zal later door Simon aan de leden worden toegestuurd.

## **7. Verslag kascontrolecommissie**

Zodra het financieel verslag reed is, neemt Simon contact op met de kascontrolecommissie, bestaande uit Bert Baars en Bas Piepers.

## **8. Benoeming kascontrolecommissie en reservelid**

Bas Piepers (2<sup>e</sup> jaar) en een nieuw commissielid zullen de nieuwe kascontrolecommissie voor 2021 vormen. Ook een reservelid is nog niet vastgesteld. De vacatures konden op de ALV niet worden ingevuld.

## **9. Begroting 2022**

De begroting 2022 zal nog worden opgesteld door de nieuwe penningmeester en naar de leden worden verstuurd.

## **10. Gevoerd bestuursbeleid**

Anton vraagt of er nog vragen of opmerkingen zijn ten aanzien van het gevoerde bestuursbeleid. Deze zijn niet aan de orde.

Er is niemand van het bestuur aftredend, omdat het bestuur nu uit drie leden bestaat.

## **11. Verslagen**

### **A. Redactie Dordts Damnieuws (Anton Kosior):**

Van het clubblad zijn afgelopen jaar 5 nummers uitgegeven, de nummers 120 t/m 124 - in totaal 380 pagina's. Hij ontvangt namens de leden een bierpakket voor zijn jarenlange werk aan Dordts Damnieuws en krijgt hiervoor een applaus.

### **B. Wedstrijdcommissie (Simon Rompa) :**

Voor de wedstrijden op onze clubavond hebben we een begin gemaakt.

Voor het Kampioenschap van Dordrecht 2022 hebben we vier rondes gespeeld en voor het sneldamkampioenschap van onze damclub hebben we al één ronde achter de rug.

**C. Jeugdbestuur** (namens André Droog): We hebben geen jeugdleden meer.

**D. Commissaris van Materiaal** (Simon Rompa):

Simon en Anton hebben vorige jaar al het materiaal gecontroleerd.

**E. Archivaris en Website** (namens Fred Roedolph):

De website en het archief lopen eigenlijk in elkaar over. Alle clubbladen van “Dordts Damnieuws” staan op de website. Daarmee is de geschiedenis van Damclub Dordrecht op sportief vlak zeer uitgebreid vastgelegd. Meer dan bij andere damverenigingen mag ik wel zeggen, dit geeft de waarde aan van het clubblad. Dit gaat natuurlijk niet vanzelf zeker Anton Kosior die vanaf 1978 als redactielid verantwoordelijk is voor het clubblad speelt hier een hele grote rol in. Het is niet uit te rekenen hoeveel uren hem dit gekost heeft sinds 1978. Hoe ouder het clubblad hoe waardevoller deze worden in mijn ogen! De clubbladen van vandaag is de geschiedenis van morgen. Verder nog aanvullingen van INFORMATIE, De DDV-er daarmee is er een groot gedeelte van de geschiedenis vastgelegd. Die grotendeels de periode voor 2002 vastleggen. Deze zijn ook grotendeels compleet, we missen nog enkele clubbladen.

De Website [www.dcdordrecht.nl](http://www.dcdordrecht.nl) zie ik als snel online nieuws, met als belangrijk onderdeel het vastleggen van nieuwsfeiten. Maar eigenlijk komen website/archief en clubblad hier samen. Naast deze zaken heb ik ook nog een papieren archief, ik ben dit zoveel als mogelijk digitaal aan het zetten.

Deze zomer werd ik door Theo Voorspuij benaderd voor archiefmateriaal voor ZHZ, dit heeft hij ondergebracht bij het Archief Dordrecht. Deze hebben mij benaderd om ook het papieren en digitale archief in het Dordtse archief te plaatsen zodat dit voor altijd bewaard wordt. Onze website staat inmiddels digitaal opgeslagen. Zodra ik het papieren gedeelte gedigitaliseerd heb, wil ik van het fysieke archief af, en dan is het mijns inziens goed om dit onder te brengen in het Dordtse archief.

**F. Damdagcommissie** (Anton Kosior) :

De damdagcommissie bestaande uit Bert Baars, Simon Rompa en Anton Kosior hopen met steun van onze leden in september 2022 deze traditie weer te kunnen voortzetten.

## **12. Opstelling Nationale competitie 2022-2023**

Deze worden door De Waarddammers gemaakt.

## **13. ZHZ-competitie 2022-2023**

De komende competitie hopen wij weer met één team in de hoofdklasse uit te komen.

## **14. Aanwijzen teamleiders:**

Voor de provinciale competitie blijft dit Anton Kosior. Voor de nationale competitie wordt dit i.o.m. De Waarddammers beslist.

## **15. Reiskostenvergoeding:**

De reiskostenvergoeding bedraagt evenals vorig jaar € 0,20 per km – dit voor de uitwedstrijden en als je voor deze wedstrijden andere spelers meeneemt.

## **16. Wat verder ter tafel komt :**

Anton Kosior:



- Naar de ZHZ-vergadering 2022 gaat André Droog namens onze vereniging. Deze stond gepland voor 25 mei. Maar volgens Simon(ook bestuurslid Z.H.Z.) zou verplaatst worden naar 8 juni. Officieel bericht moet nog volgen.
- André Droog zal de beschikbaarheid van alle leden peilen voor de nieuwe competities(Nationaal en Provinciaal), als mede de Z.H.Z.-Bekerwedstrijden.
- Ons nieuwe lid Omar Romano wordt door de voorzitter van harte verwelkomd en krijgt het boek "100 jaar Dammen in Dordrecht 19-14-2014" overhandigd. Hierop geeft Libert Soeurt aan dat hij dit boek niet heeft ontvangen. Ook hij krijgt dit historische boekwerk alsnog uitgereikt op deze vergadering.

## 17. Rondvraag

### Bas Piepers:

- Vraagt hoe het bestuur de toekomst voor het dammen over tien jaar ziet?  
De voorzitter is bang dat het ledenaantal verder terug loopt, mat name omdat na de WK-tweekamp tussen de Nederlanders Roel Boomstra en Jan Groenendijk er geen ledengroei heeft plaatsgevonden.  
Er blijven dan alleen nog de echte liefhebbers van onze mooie denksport over.

## 18. Sluiting

Onder dankzegging voor ieders aanwezigheid en inbreng sluit voorzitter Anton de vergadering om 21.05 uur.



Krommedijk 51  
3312 CD Dordrecht  
[www.harryskapsalon.nl](http://www.harryskapsalon.nl)

 **Heren** T 078 - 614 26 88  
 **Dames** T 078 - 647 27 37

**Speellokaal: De Prinsemarij, Nassauweg 2, Dordrecht (Tel. 06 - 16128256)**

**Clubavond: Dinsdag 19.45 - 23.45 uur**

**F.A.K. Droog, secretaris**

**Kameleonring 27 Dordrecht**

**Tel. 06 – 19470166**

**E-mail: [secretaris@dcdordrecht.nl](mailto:secretaris@dcdordrecht.nl)**

**Website: [www.dcdordrecht.nl](http://www.dcdordrecht.nl)**

**KvK nr. 24 33 90 79**

**Bankrekening:**

**IBAN NL26 RABO 0346 7902 04**

## **Jaarverslag DC Dordrecht van 1 januari t/m 31 december 2021**

Dit jaarverslag geeft een overzicht van het kalenderjaar 2021 en blikt terug op de activiteiten en ontwikkelingen die dit jaar hebben plaats gevonden.

Het aantal leden bedroeg per 31 december 2021 22, allen seniorleden.

Zoals dat het geval was in 2020, zo was het in 2021. Ook dit jaar is voor het overgrote deel gestempeld door de ontwikkelingen rond het Covid-19 virus. Als gevolg hiervan zijn wedstrijden geschrapt, zijn clubavonden voor een deel van het jaar achterwege gebleven en zijn ook de ZHZ- en de landelijke competitie vroegtijdig gestaakt. Vooral in het eerste deel van het jaar stonden de damactiviteiten op een laag pitje vanwege het gesloten zijn van ons clublokaal in de Prinsemarij vanwege Covid-19.

Gelukkig hebben we vanaf medio juli weer kunnen spelen in het clublokaal en zijn de beperkingen stap voor stap afgeschaald kunnen worden.

Voor de landelijke KNDB-competitie was 2020-2021 het eerste seizoen dat DC Dordrecht samenging met damvereniging de Waarddammers, het samenwerkingsverband van DEZ Hardinxveld-Giessendam, de Kroonschijf Molenaarsgraaf, GDC Gorinchem, VGO Hoornaar en ook van DC Dordrecht. De competitie moest al na 2 ronden gestopt worden, maar de plezierige start en de positieve impuls van de samenwerking is zeker opgemerkt en smaakt naar meer voor de toekomst.

In het laatste kwartaal van het jaar hebben we Ratan Ganeshie weer opnieuw als lid mogen verwelkomen. Lauw Dingemans heeft in 2021 zijn lidmaatschap beëindigd i.v.m. zijn leeftijd en daarmee samenhangende minder wordende gezondheid en ook ons actieve lid en tevens penningmeester Kees van Dijk heeft de keuze gemaakt te stoppen als lid van de vereniging.

### **Jeugd**

DC Dordrecht heeft in 2021 geen actieve jeugdleden gehad.

### **Diploma's**

Op 2 november 2021 behaalde Bas Piepers de diploma's Roozenburg wit + zwart, diploma's die hem overhandigd werden door Marcel van der Most die als examinerator beide examens afnam.

### **Bestuur en Vergaderingen**

Op 20 juli hield DC Dordrecht een gecombineerde Algemene Leden/Competitievergadering. Bestuursvergaderingen werden gehouden op 12 mei en 13 oktober.

### ***Teamwedstrijden***

In het seizoen 2020-2021 kwamen de Waarddammers in de **KNDB competitie** uit met 4 teams, waarvan 2 voor een kleiner danwel een groter deel bestonden uit spelers van DC Dordrecht.

**De Waarddammers 1** speelde in de Hoofdklasse B. Specifiek voor dit jaar was de maatregel genomen om in de Nationale competitie voor alle klassen uit te komen met achttallen. Het team stond onder leiding van Wim Kalis en werd samengesteld uit de volgende 11 spelers: André Droog, Arie van Genderen, Peter Hartog, Peter de Hek, Wim Kalis, Shammie Kasnadi, Anton Kosior, Theo de Swart, Rik Verboon, Thijs Verboon en Arie van de Weteringh.

Het eerste achttal begon prima aan de competitie met een 11-5 overwinning op Dammen Tilburg en een dito overwinning op Samen Sterk Hazerswoude. Echter, na 2 ronden werd de competitie stil gelegd vanwege een nieuw aangebroken lockdown periode die een streep zette door alle denksportactiviteiten in het land.

**De Waarddammers CT**, het combinatieteam van de Waarddammers waar de meeste leden van DC Dordrecht in dammen, kwam uit in de 2<sup>e</sup> klasse D, stond onder leiding van team captain Simon Rompa en werd samengesteld uit de volgende spelers: Bert Baars, Machiel Hoogendoorn, Bas Vink, Kees van Dijk, Teus van Dijk, Simon Rompa, Kees Osté, Gozé van Pelt, Bas Piepers en Johan Tol. De 1<sup>e</sup> ronde werd met 10-6 gewonnen van Scheveningen, in de 2<sup>e</sup> ronde moest het team de eer laten aan Alblasterdam dat met 11-5 te sterk bleek.

Ook de **ZHZ competitie** is in het seizoen 2020-2021 niet volledig uitgespeeld en de stand na 6 rondes is uiteindelijk de eindstand geworden.

**DC Dordrecht 1** kwam met een achttal uit in de Hoofdklasse en eindigde op de 4<sup>e</sup> plaats met als tegenstanders Amicitia, Denk en Zet Hardinxveld-Giessendam, Denk en ZDV, De Kroonschijf Brandwijk, De Kroonschijf Mookhoek, NDV Nieuwland en de Rivierendammers. De Rivierendammers behaalden het kampioenschap met 10 uit 5, met evenveel punten maar met een wedstrijd minder gespeeld dan Denk en Zet Hardinxveld-Giessendam dat 2<sup>e</sup> is geworden. Het team stond onder leiding van Anton Kosior en werd samengesteld uit de volgende spelers: Job Arts, Bert Baars, Kees van Dijk, Anton Kosior, Kees Osté, Bas Piepers, Joop Roedolph, Simon Rompa, Wim Verschoor en Arie van de Weteringh. Topscorers van het team werden Anton Kosior met 10 uit 7 en Kees van Dijk met 8 punten uit 7 wedstrijden.

### ***Persoonlijke Wedstrijden***

#### **Kampioenschap van Dordrecht**

Op 13 Juli 2021 ging deze editie van het kampioenschap van Dordt van start met 8 deelnemers die een dubbele ronde speelden. In het toernooi eindigden Anton Kosior en Fred Roedolph beiden op de 1<sup>e</sup> plaats met 25 punten uit 14 wedstrijden. Hierop volgde tussen de beide kemphanen een mooie barrage over 8 partijen die Anton met een klein verschil van 9-7 won door no. 5 van de 8 te winnen.

Zo werd Anton Kosior in 2021 opnieuw Kampioen van Dordrecht. Bas Piepers werd voor de 1<sup>e</sup> keer kampioen van Dordrecht 1<sup>e</sup> klasse door in de allerlaatste beslissende partij te winnen van Simon Rompa.

## **Sneldamkampioenschap van Dordrecht**

Op dinsdagavond 12 oktober 2021 werd de eerste van in totaal drie sneldamrondes afgewerkt in de strijd om de Sneldamtitel van DC Dordrecht. Er werd een dubbele ronde afgewerkt die gewonnen werd door Anton Kosior voor Fred Roedolph en Simon Rompa.

Op 16 november 2021 werd de tweede sneldamronde van Damclub Dordrecht gespeeld en ook deze ronde werkt door Anton gewonnen met opnieuw een 2e plaats voor Fred Roedolph. Door zijn 3e plaats was Simon bijna zeker van de titel in de B-categorie, Op 1 februari 2022 kon pas de 3e sneldamronde worden afgewerkt. Ook deze ronde wist Anton te winnen, al liep hij wel een pijnlijke nederlaag op tegen Fred die als 2e eindigde. Simon was de favoriet voor de titel in de B-categorie en maakte dit ook waar door Bas Piepers voor te blijven.

## ***Overige toernooien***

Veel traditionele toernooien vonden geen doorgang dit jaar, maar in de zomermaanden zijn enkele damevenementen wel weer voorzichtig opgestart. Hieronder worden er enkele uitgelicht.

De 2e week van juli werd het Heerhugowaard Open 2021 zomertoernooi gespeeld, dat gewonnen werd door de 54-jarige Jeroen Kos. Michel Stempher die vanaf ronde 1 aan de leiding ging, werd 2e. De enige deelnemer van DC Dordrecht, Anton Kosior, werd met 12 punten uit 9 wedstrijden 9e.

De 3e week van juli werd het Nijmegen Open 2021 damtoernooi gespeeld, dit jaar tevens het Open NK 2021. Martin Dolfing, de deelnemer met de hoogste rating, eindigde op de 1e plaats voor Alexej Domchev en Johan Kraijenbrink. Drie clubgenoten namen deel aan deze editie en hiervan zette Shammie Kasnadi de beste prestatie neer. Hij behaalde een plus 3 score, bleef ongeslagen en eindigde op de 12e plaats. Anton werd 21e en Simon eindigde in het grote deelnemersveld op de 73e plaats.

Van 16 t/m 21 augustus werd het Hoogeveen Open toernooi gespeeld met maar liefst 110 deelnemers. Andrew Tjon a Ong werd winnaar door in de slotronde Jitse Slump op remise te houden. Ook regio-speler Thijs Verboon zette een uitstekende prestatie neer. Hij won de laatste twee rondes en werd op tegenrating 5e. Van onze vereniging speelden Jan van Oosterhout en Anton Kosior mee in dit toernooi en kwamen tot prima resultaten. Jan werd 77e met zeven punten uit acht partijen! Anton kreeg een loodzwaar programma voor zijn kiezen, verloor van Christian Niami uit Kameroen en eindigde met negen punten op plaats 27.

Tot zover het overzicht van wapenfeiten van DC Dordrecht in 2021. Verdere details en aanvullingen kunt u ook vinden in ons Clubblad 'Dordts Damnieuws' dat dit jaar in 5 dikke nummers verschenen is. Het clubblad is ook in 2021 uitstekend verzorgd door de redactie en haar medewerkers.

Voor het nieuwe seizoen hopen we dat onze leden in goede gezondheid en met plezier aan de team- en persoonlijke wedstrijden zullen deelnemen, de clubavonden met regelmaat zullen bezoeken en zich zo mogelijk ook op andere manieren voor de vereniging willen blijven inzetten.

Dordrecht, 11 april 2022

de secretaris van DC Dordrecht,  
F.A.K. Droog

de voorzitter van DC Dordrecht,  
A. Kosior

## **ALGEMENE LEDENVERGADERING DAMCLUB DORDRECHT 2022.**

door AK.



Foto: Simon Rompa

Op 19 april 2022 hielden wij onze ALV. Helaas waren er veel leden niet aanwezig. De meesten hadden zich wel keurig afgemeld. Er waren deze dag maar liefst drie jubilarissen! Arie van de Weteringh is al 50 jaar lid en ontving op de ALV een cadeaubon. Zie foto hiernaast.

Joop Roedolph was verhinderd, maar hij kreeg bezoek aan huis en staat linksonder op de foto. Ook hij is al 50 jaar lid.

André Droog, die verplichtingen had in de "Burgerraad" kon gelukkig later op de avond langs komen. Hij werd gehuldigd omdat hij 40 jaar lid is. André staat rechtsonder op de foto.

Maar we hebben nog een paar foto's voor U.



Foto: Anneke Kosior



Foto: Simon Rompa

De volgende foto's ontving ik van Simon Rompa m.b.t. de Prijsuitreiking.



Kampioen van Dordrecht 2021



en Kampioen van Dordrecht 1<sup>e</sup> klasse

	<u>1</u>	<u>2</u>	<u>3</u>	<u>4</u>	<u>5</u>	<u>P.</u>
1 Anton Kosior	X	2	2	2	2	<b>8</b>
2 Bas Piepers	0	X	2	2	2	<b>6</b>
3 Romano Omar	0	0	X	2	2	<b>4</b>
4 Simon Rompa	0	0	o	X	2	<b>2</b>
5 Libert Souert	0	0	0	0	X	<b>0</b>

Na de ALV  
sneldammen:  
Zie links!

*Anton Kosior -  
Libert Souert*

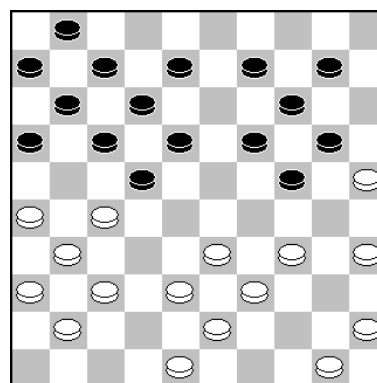

Uit deze partij een fraaie zevenklapper!

1.35-30 24x35. 2.27-21 16x27. 3.33-28, 22x42.A. 4.31x2 42x31. 5.26x37 17-21. 6.34-30 35x24. 7.2x35!

Ook verloren is: A.3...22x44. 4.31x2 44-49. 5.34-30, 35x24. 6.2x35. enz.

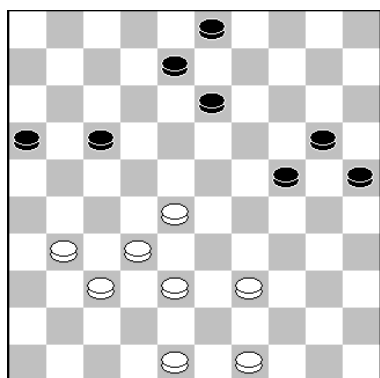

*Anton Kosior – Omar Romano*

**1...17-21. 2.31-26 21-27. 3.32x21 16x27. 4.37-32 13-19 5.32x21 19-23. 6.28x30 25x32. 7.48-42 20-24. 8.49-44 24-29. 9.44-39 3-9.** (Ik zag in de partij: 9...8-13. 10.21-17 13-19. 11.17-11 19-24. 12.11-7, 32-38. 13. 42x33 29x38. 14.39-33 38x29. 15.7-2 29-33. 16.2x30, 33-38. 17.30-48 3-9. 18.26-21 9-14. 19.21-17 14-20. 20.17-12 20-24. met remise.)  
**10.21-17 9-14. 11.17-11 8-12. 12.11-6 14-20. 13.6-1. uit.**

## ANTON KOSIOR SNELDAMKAMPIOEN ZUID-HOLLAND-ZUID 2022.

door AK.



Foto: Simon Rompa

Op zaterdag 30 april 2022 werd in Bleskensgraaf het sneldamkampioenschap van Zuid-Holland-Zuid 2022 gehouden.

50 dammers streden in alle categorieën voor de titels en de NK-tickets die er te verdienen waren.

In de hoogste groep eindigden Wim Kalis en ik gelijk met 20 punten. Arie van de Weteringh tikte met één punt minder als derde aan en titelverdediger Rik Verboon had zijn dag niet en werd vierde in deze groep.

In de noodzakelijke barrage won ik met 3-1 van Wim en had ik mijn vijfde sneldamtitel Z.H.Z. binnen, na 13 jaar.

Daarmee sta ik derde op de lijst van Zuid-Holland-Zuid bij het sneldammen.

Wim Kalis, die tweede staat was al negen maal de sterkste sneldammer van onze Provincie.

Maar grossier in sneldamtitels is Arie van de Weteringh die maar liefst elf keer kampioen werd.

De allereerste sneldamtitel van de toen nieuwe Provincie ZHZ veroverde hij al in 1985!

Op de foto neemt Arie de derde prijs in ontvangst.

Arjan Maurits tikte als speler van de B-categorie als vijfde aan en hield alle vier de topspelers op remise.

Hij plaatste zich voor het NK Sneldammen op 11 juni in de B-categorie.

Marijke Koers mag het bij de Vrouwen gaan proberen die dag.



Foto: Anton Kosior

Hier volgen de uitslagen en eindstand in deze groep.

	<b>A &amp; B categorie:</b>	<b>1</b>	<b>2</b>	<b>3</b>	<b>4</b>	<b>5</b>	<b>6</b>	<b>7</b>	<b>8</b>	<b>9</b>	<b>10</b>	<b>11</b>	<b>12</b>	<b>13</b>	<b>Ptn.</b>	<b>Plaats</b>	<b>B</b>
1	<b>Anton Kosior</b>	X	2	1	1	1	2	2	2	1	2	2	2	2	<b>20</b>	<b>A.1</b>	3
2	Wim Kalis	0	X	1	2	1	2	2	2	2	2	2	2	2	<b>20</b>	A.2	1
3	<b>Arie van de Weteringh</b>	1	1	X	1	1	1	2	2	2	2	2	2	2	<b>19</b>	A.3	
4	Rik Verboon	1	0	1	X	1	1	2	2	2	2	1	2	2	<b>17</b>	A.4	
5	Arjan Maurits	1	1	1	1	X	0	0	2	1	1	2	1	2	<b>13</b>	<b>B.1</b>	
6	<b>Fred Roedolph</b>	0	0	1	1	2	X	2	0	1	0	1	2	2	<b>12</b>	A.5	
7	Arie van Genderen	0	0	0	0	2	0	X	2	1	2	1	2	2	<b>12</b>	A.6	
8	Mari Dame	0	0	0	0	0	2	0	X	1	2	1	2	1	<b>9</b>	B.2	
9	Remco Korteland	1	0	0	0	1	1	1	1	X	0	1	1	2	<b>9</b>	B.3	
10	Marijke Koers (V)	0	0	0	0	1	2	0	0	2	X	1	0	2	<b>8</b>	<b>B.4</b>	
11	Marcel van der Most	0	0	0	1	0	1	1	1	1	1	X	1	1	<b>8</b>	B.5	
12	Dylan Jongeneel	0	0	0	0	1	0	0	0	1	2	1	X	1	<b>6</b>	B.6	
13	Ernst de Heer	0	0	0	0	0	0	0	1	0	0	1	1	X	<b>3</b>	B.7	

Natuurlijk heb ik ook nog een fragment voor U. Zie diagram hieronder. Wim ging met een 100% aan de leiding en zelf had ik één verliespunt(een moeizame remise tegen Remco).

*Wim Kalis*

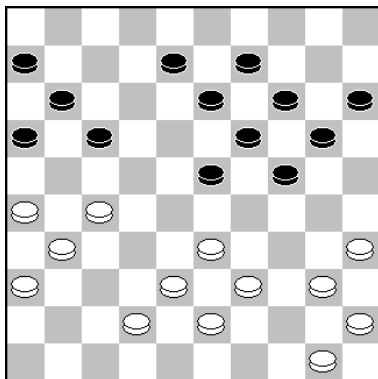

*Anton Kosior*

Het achteraf beslissende moment tussen Wim en mij in de 9e ronde. De witte stand klopt zeker, maar mogelijk staat een zwarte schijf op de lange vleugel ergens anders.



Foto: Fred Roedolph

Nadat Wim **1. ..., 3-8.** had gespeeld en ik met **2.48-42** vervolgde, gebeurde waar ik op hoopte, maar zeker niet op gerekend had. Wim speelde hier:

**8-12??** waarop ik kon uithalen met: **3.35-30! 24x44. 4.27-21 16x27. 5.31x22 17x28. 6.33x22 44x33. 7.38x16.** en na nog een paar zetten staakte Wim de ongelijke strijd.

Na dit resultaat waren de rollen omgedraaid en moest Wim in de achtervolging.





De derde DCD-er in de A-categorie was Fred Roedolph, die een zeer slechte start had, maar zich in de tweede helft van het toernooi prima herstelde.

Hij was met Arie van Genderen de enigen die Arjan Maurits(zie foto) op een nul wisten te trakteren.

Foto: Simon Rompa



In de groep met C-categorie, Junioren en Huisdammers streden vijf DCD-ers(ik tel Hamada ook mee!) voor de prijzen en NK-tickets. Junior Luc de Kruijf werd eerste in deze groep. Omar Romano werd winnaar bij de Huisdammers en tikte als tweede aan Jammer dat hij niet in de C-categorie had ingeschreven, want daar hoort hij minimaal thuis. Hamada Mandu kon tevreden zijn met een gemiddelde van 1 en de tweede prijs in zijn categorie.

Simon Rompa en Bas Piepers plaatsten zich beiden voor het NK. Zij werden gedeeld eerste in de C-categorie. Simon werd tot kampioen uitgeroepen.

Deze drie foto's nam ik van de winnaars!



Bas Piepers kon geen beslissingspartijen spelen wegens tijdgebrek en verplichtingen elders. Kees Osté viel net buiten de prijzen in de C-categorie. Zie de eindstand hieronder!

Foto: Simon Rompa

	<b>C/Junioren/Huisdam.:</b>	<b>1</b>	<b>2</b>	<b>3</b>	<b>4</b>	<b>5</b>	<b>6</b>	<b>7</b>	<b>8</b>	<b>9</b>	<b>10</b>	<b>11</b>	<b>12</b>	<b>13</b>	<b>Ptn.</b>	<b>Plaats</b>
1	Luc de Kruijf	X	1	2	1	2	2	2	2	1	1	2	2	2	<b>20</b>	<b>J.1</b>
2	<b>Omar Romano</b>	1	X	2	1	2	1	0	2	2	2	1	2	2	<b>18</b>	H.1
3	<b>Simon Rompa</b>	0	0	X	1	0	2	2	1	2	2	2	2	2	<b>16</b>	<b>C.1</b>
4	<b>Bas Piepers</b>	1	1	1	X	2	1	2	2	1	0	1	2	2	<b>16</b>	<b>C.2</b>
5	Baren Stravers	0	0	2	0	X	0	0	2	2	0	2	2	2	<b>12</b>	C.3
6	<b>Kees Osté</b>	0	1	0	1	2	X	0	1	1	1	1	2	2	<b>12</b>	C.4
7	Wim 't Lam	0	2	0	0	2	2	X	0	0	2	2	0	2	<b>12</b>	C.5
8	<b>Hamada Mandu</b>	0	0	1	0	0	1	2	X	2	2	1	2	1	<b>12</b>	H.2
9	Corwin Vlot	1	0	0	1	0	1	2	0	X	1	2	1	2	<b>11</b>	C.6
10	Gijs Mouthaan	1	0	0	2	2	1	0	0	1	X	2	0	1	<b>10</b>	J.2
11	Daaf van Wijngaarden	0	1	0	1	0	1	0	1	0	0	X	2	0	<b>6</b>	C.7
12	Arie Maaten	0	0	0	0	0	0	2	0	1	2	0	X	1	<b>6</b>	C.8
13	Erik van de Wetering	0	0	0	0	0	0	0	1	0	1	2	1	X	<b>5</b>	H.3

Nog drie foto's van Simon Rompa.



# SPANNING TE SNIJDEN IN PERSOONLIJK KAMPIOENSCHAP Z.H.Z.

door AK.

<b>Anton Kosior</b>	-	<b>Jeroen Schakel</b>	<b>1 – 1</b>	<b>21-04-2022</b>	<b>1.44.42/1.44.57</b>
1.31-26 17-21		20.35-30 14-19	39.25x14 9x20		58.22x11 16x 7
2.26x17 12x21		21.30-25 11-17	40.39-34 20-25		59.32-28 7-11
3.33-28 7-12		22.25x14 9x20	41.43-39 17-22		60.39-34 19-24
4.39-33 21-26		23.34-30 4- 9	42.28x17 21x12		61.28-22 11-16
5.44-39 11-17		24.30-25 17-21	43.33-28 <b>3- 8</b>		62.22-17 16-21
6.50-44 17-21		25.25x14 19x10	<b>44.35-30</b> 24x35		63.34-30 21x12
7.36-31 1- 7		26.40-34 10-14	45.49-44 19-24		64.30x19 12-18
8.31-27 7-11		27.45-40 13-19	46.28x30 35x24		65.19-14 18-23
9.27-22 18x27		28.37-31 8-12	47.38-33 13-19		66.14-10 23-29
10.28-23 19x28		29.33-28 2- 8	48.32-28 8-13		67.10- 4 29-33
11.33x31 14-19		30.39-33 14-20	49.34-29 24-30		<b>68. 4-22</b> 33-38
12.32-27 21x32		31.40-35 8-13	50.42-38 30-35		69.22-18 26-31
13.37x28 26x37		32.31-27 20-24	<b>51.38-32</b> 19-24		70.18x36 35-40
14.41x32 10-14		33.34-30 21-26	52.29x20 25x14		71.44x35 38-43
15.39-33 5-10		34.42-37 6-11	53.33-29 13-19		72.36-22 43-48
16.44-39 12-18		35.43-39 11-17	<b>54.29-24</b> 19x30		73.37-32 48-26
17.46-41 19-23		36.47-42 17-21	55.28-22 14-19		74.22-33 26-48
18.28x19 14x23		<b>37.48-43 15-20</b>	56.22x24 30x19		75.32-28 48-26
19.41-37 10-14		<b>38.30-25</b> 12-17	<b>57.27-22 12-17</b>		76.28-23 26-48
					77.23-18

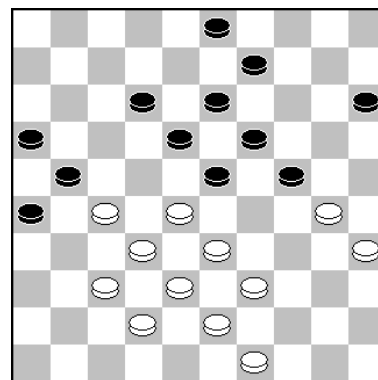

Stand na **37.48-43.**

Sterker is hier:

9-14. 38.49-44 3-8. 39.30-25, 12-17. 40.44-40 17-22. 41. 28x17 21x12. 42.33-28 24-29. **A) 43.39-34** 14-20. 44.25x14, 19x10. 45.28x19 13x24. 46. 34x23 18x29. 47.32-28 15-20. 48.40-34 29x40. 49.35x44, 24-29. en het loopt remise.

Foto: Anton Kosior

**B)** een ander plan is: 43.39-33 29-34. 44.40x29 23x34. 45.35-30 15-20. 46.30x39 20-24. 47. 27-22. (Op 47.28-22 19-23. 48.33-28 14-19. 49.22-17 12x21. 50.39-34 8-12. 51.28-22 24-30. 52.43-39 19-24. 53.22-17 26-31. 54.17x28 31x44. 55.38-33 30x28. 56.32x12. met remise.)

47...18x27. 48.32x21 26x17. met remise.

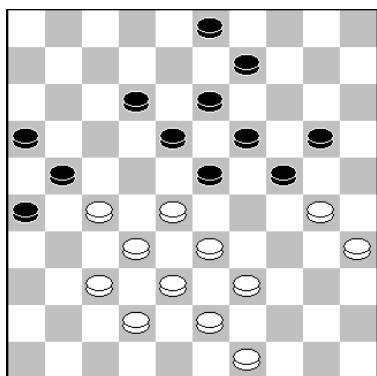

**38.30-25.**

Ik twijfelde hier tussen de partijzet en: 38.28-22 20-25. 39.33-28 25x34. 40.39x30 23-29. maar kon toen niet bepalen wie er de beste kansen zou krijgen. Ik zag dat: 41.28-23 19x17. 42.30x8 18-22. 43.27x7 3x1. 44.43-39. niets zou opleveren. Toch kiezen de "engines" allen wel voor deze variant en gaan hier verder met:

41.49-44 18-23. 42.30-25 9-14. 43.44-39 29-34. 44.39x30, 12-18. 45.43-39 3-8. 46.39-34 24-29. 47.30-24 19x39. 48. 28x10, 39-44. 49.32-28 21x41!! 50.10-4 18x27. 51.4x47 44-50. met remise.

Stand na **43. ..., 3-8.**

Jeroen zat hier in de eerste tijdnoedfase en zal met zijn laatste zet ongetwijfeld aan een snelle remise gedacht hebben.

**44.35-30!**

Immers na; 44.49-43 24-30. 45.35x24 19x30. 46.28x19, 13x24. 47.38-33 18-23! moet wit remise maken.

Maar ik vervolgde met een fraai gambiet:

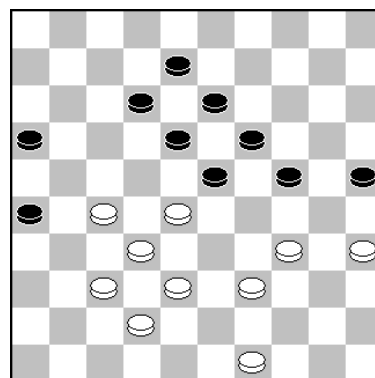

**44...24x35. 45.49-44 19-24. 46.28x30 35x24. 47.38-33 13-19. 48.32-28 8-13. 49.34-29, 24-30. 50.42-38 30-35.**

Jeroen overleefde de eerste tijdnoedfase, maar doordat hij 48. ..., 8-13. Had gespeeld, i.p.v. 18-23 heeft hij nu wel groot nadeel. Ik had nu keuze zat, maar kan nooit alle varianten diep uitrekenen binnen de overgebleven bedenktijd. Er volgde in: **51.38-32.** (zie diagram).

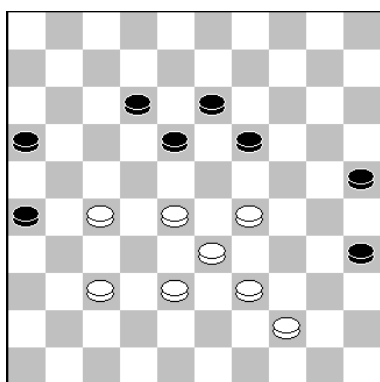

Scan gaat nu voor 51.37-32. Kingsrow gaat voor:

51.44-40 35x44. 52.39x50 19-24. 53.29x20 25x14. 54. 33-29 (ook 28-23 loopt remise), 13-19. 55.50-44 14-20.

56.38-32 20-25. 57.28-23 19x28. 58.32x23 25-30. 59. 44-39 30-35. 60.39-34 16-21. 61.27x16 18-22. 62.16-11 22-27. 63.11-6 27-31. 64.37-32 31-36. 65.6-1 26-31. 66. 1x18 31-37. 67.32x41 36x47. met remise.

**51...19-24. 52.29x20 25x14. 53.33-29 13-19.** Zie het volgende diagram.

De stand is remise. Bijvoorbeeld: 54.39-34 14-20. Wit kan nu geen 55.28-23x23 ruilen, wegens 20-24. En ook alle andere zetten lopen snel remise.

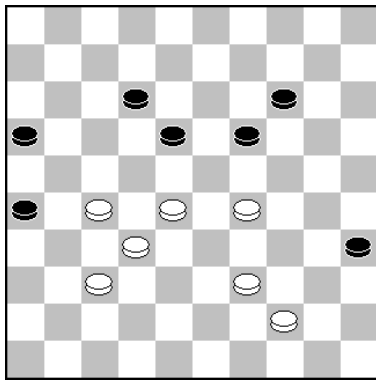

Stand na **53. ..., 13-19.**

Dus weer een gambiet: **54.29-24!** **54...19x30.** **55.28-22.**

Het spreekt voor zich dat de resterende bedenktijd van beide spelers snel opdraakt. En zwart heeft nu twee wegen naar remise. De partijvariant en:

55...14-20. 56.22x13 12-18. 57.13x22 20-25. 58.22-18, 30-34. 59.39x30 25x34. 60.18-13 34-40. 61.44-39 40-45. 62.27-22 16-21. 63.13-9 21-27. 64.22x31 35-40. (geen 64...45-50?? 65.9-4 50x36. 66.32-27 36x22. 67. 4x27 35-40. 68.27-22 40-45. 69.22-50. uit!) 65.9-4 45-50. met remise.

Stand na **57.27-22.** **57. ..., 12-17??**

Hier ging Jeroen in de fout. Alleen 57. ..., 16-21! en

57...19-23! 58.22-18 12-17. 59.18x29 17-22. 60.39-33, 16-21! 61.32-28 22-27. 62.37-32 27x38. 63.33x42 21-27 64.29-24 26-31. enz. lopen remise.

Het ging nu in de partij als volgt verder:

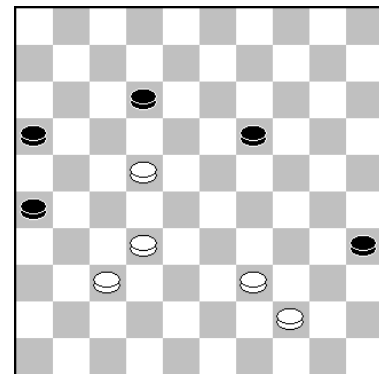

**58.22x11 16x7. 59.32-28 7-11. 60.39-34 19-24. 61.28-22 11-16. 62.22-17 16-21. 63.34-30, 21x12. 64.30x19 12-18. 65.19-14 18-23. 66.14-10 23-29. 67.10-4 29-33.**

Zie de volgende diagramstand.

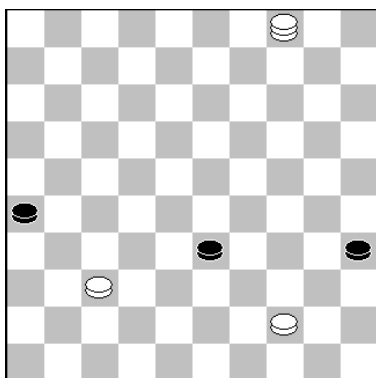

**68.4-22??**

Hier greep ik mis en is de stand analytisch niet meer te winnen. Ik was eigenlijk 4-18 van plan in de partij, maar zag hier de winst niet. Die zit er wel in, dus had ik hier verder moeten gaan met:

68.4-18!! 26-31. 69.37x26 33-38. 70.18-23 35-40. 71.44x35 38-43. 72.23-28! en wit wint.

In de partij volgde: **68...33-38. 69.22-18 26-31! 70.18x36 35-40. 71.44x35 38-43. 72.36-22 43-48. 73.37-32 48-26. 74.22-33 26-48. 75.32-28 48-26. 76.28-23 26-48. 77.23-18.**

Ik had nog 20 seconden bedenktijd op de klok, maar Jeroen nog slechts 3 seconden. Mijn remiseaanbod werd dan ook gretig geaccepteerd.

<b>Simon Rompa</b>	<b>-</b>	<b>Cees Kentie</b>	<b>2 - 0</b>	<b>21-04-2022</b>	<b>1.20/0.38</b>
1.32-28 19-23		14.30-24 19x30		27.49-43 17-21	41.38-33 15-20
2.28x19 14x23		15.32-27 21x32		28.42-37 11-17	42.32-28 21x32
3.37-32 10-14		16.37x10 9-14		29.47-42 9-14	43.28x37 20-24
4.33-28 14-19		17.10x19 13x24		30.37-31 21-26	44.42-38 8-12
5.41-37 17-22		18.40-35 24-29		31.33-28 26x37	<b>45.37-32 12-17</b>
6.28x17 12x21		19.34x23 18x29		32.32x41 14-20	<b>46.32-27 17-21</b>
7.31-26 7-12		20.33x24 30x19		33.41-37 8-12	47.38-32 23-29
8.26x17 12x21		21.44-40 8-13		34.37-31 3- 8	48.33-28 13-19
9.39-33 1- 7		22.39-34 2- 8		35.31-27 20-24	<b>49.36-31 21-26</b>
10.44-39 7-12		23.41-37 4- 9		36.38-32 17-22	50.45-40 26x37
11.50-44 5-10		24.37-32 11-17		37.28x17 12x21	51.32x41 24-30
12.46-41 10-14		25.38-33 12-18		38.34-29 24x33	52.40-35 30-34
<b>13.35-30 20-25</b>		26.43-38 6-11		39.35-30 25x34	53.41-37 18-23
				40.40x38 19-23	54.37-32



Foto: Anton Kosior

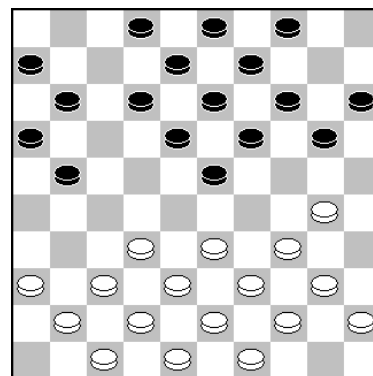

**13. ..., 20-25??**

Deze fout leverde Simon schijfwinst op!

De meeste spelers die al snel in de partij een schijf voor komen, gaan vaak minder scherp spelen. In het achterhoofd telt men de partij al als winst. Dus komen er altijd remisekansen voor de tegenstander(ik spreek uit ervaring) en dat is deze partij niet anders.

Door enkele (terug-)ruiltjes van Simon heeft Cees al lichte compensatie gekregen en hier speelt Simon zelfs de verkeerde zet. Winnend is:

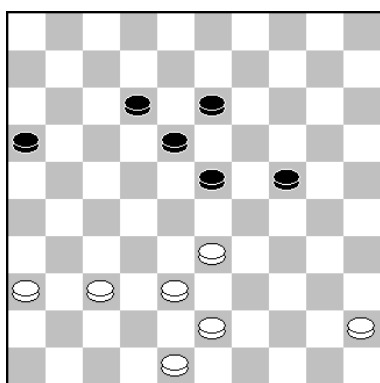

**45.37-32?**

45.45-40! 24-30. 46.37-32 12-17. 47.43-39 18-22. 48.40-35 23-29. 49.35x24 29x20. 50.48-43 13-18. 51.39-34 17-21. 52.32-27 21x32. 53.38x27 22x31. 54.36x27 18-23. 55.43-38 20-24. 56.38-32 23-29. 57.34x23 24-30. met overmacht.

Op: 45.45-40 16-21. 46.37-32 24-29. 47.33x24 23-28. 48. 32x23 18x20. 49.38-32 12-18. 50.32-28 13-19. 51.48-42, 20-24. 52.40-34 21-27. 53.28-22 18-23. 54.22x31 23-28. 55.43-38. en wit wint.

**45...12-17?**

Remise geeft: 45...23-28! 46.32x23 18x29. 47.43-39 13-19. 48.39-34 29x40. 49.45x34 16-21 50.36-31 21-26. 51.31-27 19-23. 52.38-32 12-17. 53.48-42 (op 27-21 geeft 26-31 enz. remise) 23-29. 54.34x23 24-30. 55.32-28 30-35. 56.27-21 17-22. 57.28x17 35-40. enz.

**46.32-27?** Geeft weer de winst uit handen, die er nog steeds in zit met 46.43-39!

**46...17-21?** Lijkt ook remise, maar is het niet. Goed is:

46...13-19! 47.43-39 24-30. 48.38-32 19-24. 49.33-28 17-21. 50.28x19 24x13. 51.45-40, 30-35. 52.40-34 13-19. 53.39-33 19-24. 54.33-28 21-26. 55.36-31 26x37. 56.32x41 24-30. 57.34x25 35-40. 58.25-20 40-44. 59.20-14 16-21. 60.27x16 44-50. 61.14-10 50x17. 62.10-5 en bij goed spel kan wit niet winnen!

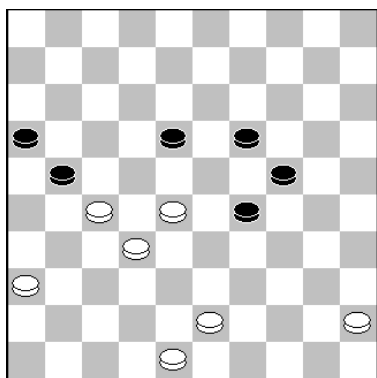

**49.36-31?**

Winst geeft: 49.45-40! 24-30. 50.40-35 30-34. 51.48-42, 21-26. 52. 42-37 19-23. 53.28x19 29-33. 54.35-30 34x25. 55.19-14 25-30. 56.14-9 30-34. 57.9-3! en wit wint. Zie: 33-39?? verliest door: 58.3-14 X. 59.14-25 X. 60.25x17.

**49...21-26??** Maar Cees nam ook zijn laatste kans niet waar en verloor na deze zet de partij. Remise geeft: 49...29-33! 50.28x39 21-26. 51.43-38 26x28. 52.38-33 28-32! 53. 27x38 19-23! Niet eenvoudig, maar de stand is welremise. Bijv.: 54.39-34 18-22. 55.45-40 16-21. 56.38-32 23-29. 57.34x23 22-27. 58.23-19 27x29. 59.19x30 21-27. enz.

Johan Stuij	-	Ratan Ganeshie	2 - 0	21-04-2022	?? / ??		
1. 34-30		10. 46-41	25x34	19. 39-33	15-20	28. 49-44	14-20
2. 30-25		11. 39x30	12-18	20. 44-39	10-15	29. 25x14	9x20
3. 25x14	9x20	12. 41-37	7-12	21. 37-32	12-18	30. 43-39	3- 9
4. 32-28	23x32	13. 44-39	17-22	22. 33-28	18-23	31. 37-31	7-11
5. 37x28	10-14	14. 28x17	11x22	23. 39-33	1- 7	<b>32. 44-40</b>	<b>12-18</b>
6. 41-37	5-10	15. 50-44	23-29	24. 31-27	8-12	<b>33. 39-34</b>	<b>8-12</b>
7. 37-32	4- 9	16. 33x24	22-28	25. 42-37	24-29	34. 27-22	18x27
8. 40-34	18-23	17. 32x23	18x20	26. 33x24	20x29	35. 32x21	23x43
9. 34-30	20-25	18. 30-25	20-24	27. 47-42	2- 8	36. 34x 3	16x27
						37. 3x49	



Foto: Anton Kosior

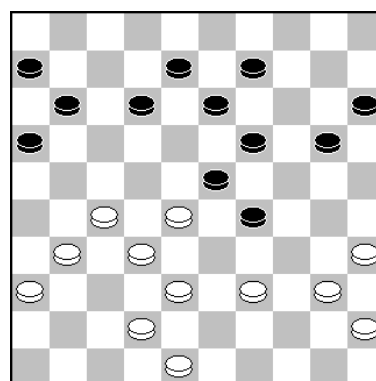

**32. ..., 12-18??**

In deze spannende stand greep Ratan mis. Goed is:

32...12-17! 33.39-33 17-22. (Ook 17-21 komt sterk in aanmerking). 34.27x18 23x12. 35. 33x24 19x30. 36.35x24 20x29. 37.48-43 16-21. 38.31-27 21-26. 39.43-39 11-16. 40.39-34, 26-31. 41.34x23 31x33. 42.38x29 13-18. 43.32-28 8-13. 44.40-34 6-11. 45.34-30 11-17. 46.30-24 18-22. 47.45-40 22x33. 48.29x38 13-18. 49.23-19 17-22. 50.38-33 16-21. 51.40-34 9-14. 52.19x10 15x4. met remise.

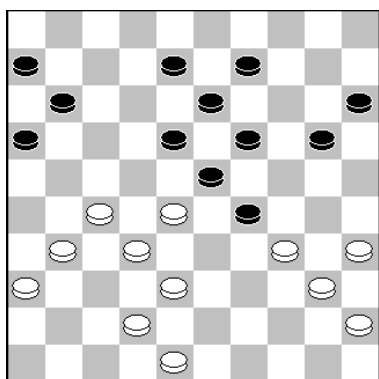

**33. ..., 8-12.**

Geeft Johan de gelegenheid om het mooi uit te maken. Min of meer verplicht is:

33...18-22. 34.28x17 11x22. 35.27x18 13x22. 36.32-28, 23x43. 37.34x12 43-49. 38.12-8 20-24. 39.8-2 15-20. 40. 2x30 20-24. 41.30x27 49x21.

Maar de overmacht is veel te groot en wit gaat winnen. Bijvoorbeeld: 42.35-30 21-49. 43.40-35 49-32. 44.30-24, 6-11. 45.42-38 32x49. 46.24-19. enz.

**7e ronde:**

Anton Kosior	-	Jeroen Schakel	1	-	1
Simon Rompa	-	Cees Kentie	2	-	0
Johan Stuij	-	Ratan Ganeshie	2	-	0
Theo Voorspuij	-	Wim Kalis	1	-	1
Ton Maasland	-	Mari Dame	1	-	1
Corwin Vlot	-	Radjinder Jharap	0	-	2

Hiernaast de uitslagen van deze ronde 7.  
En daaronder de stand van de in totaal 21 ingeschreven spelers.

	<u>Pers. Z.H.Z.</u>	<u>Ptn.</u>	<u>Waarde</u>	<u>G.</u>	<u>W.</u>	<u>R.</u>	<u>V.</u>		<u>Ptn</u>	<u>W.</u>	<u>G</u>	<u>W</u>	<u>R</u>	<u>V</u>	
1	Wim Kalis	<b>127</b>	33	5	3	2	0	12	Johan Stuij	<b>52,5</b>	22	7	2	2	3
2	Anton Kosior	<b>120</b>	32	7	2	5	0	13	Djin Jharap	<b>50,3</b>	21	3	2	0	1
3	Piet Trapman	<b>118,2</b>	31	6	3	2	1	14	Radjan Gobardhan	<b>39,7</b>	20	1	1	0	0
4	Herman Meyer	<b>98,5</b>	30	4	2	2	0	15	Arie v.Genderen	<b>34,3</b>	19	1	1	0	0
5	Theo Voorspuij	<b>91,8</b>	29	5	1	4	0	16	Ratan Ganeshie	<b>33,2</b>	18	3	0	2	1
6	Jeroen Schakel	<b>86</b>	28	6	1	4	1	17	Corwin Vlot	<b>32</b>	17	5	0	2	3
7	Simon Rompa	<b>83,3</b>	27	6	3	1	2	18	Arjen Kwakernaak	<b>18,2</b>	16	2	0	1	1
8	Mari Dame	<b>75</b>	26	6	1	3	2	19	Teus van Dijk	<b>18</b>	15	3	0	1	2
9	Ton Maasland	<b>66,7</b>	25	6	0	5	1	20	Klaas de Keijzer	<b>9,3</b>	14	0	0	0	0
10	Cees Kentie	<b>66,5</b>	24	6	1	3	2	21	Wilco Stam	<b>8,7</b>	13	2	0	0	2
11	Martin Nederlof	<b>63</b>	23	6	1	3	2								

De achtste ronde zal op donderdag 19 mei worden gespeeld en dat is waarschijnlijk net te laat om nog mee te nemen in dit clubblad.



**SPANNENDE EERSTE SNELDAMRONDE; FRED EN ANTON GEDEELD EERSTE!**

door AK.

	<u>12.04.2022</u>	<u>1</u>	<u>2</u>	<u>3</u>	<u>4</u>	<u>5</u>	<u>6</u>	<u>7</u>	<u>8</u>	<u>9</u>	<u>PTN</u>	<u>1e ronde:</u>
1 Anton Kosior	X	1	2	2	1	2	2	2	2	2	<b>14</b>	<b>99</b>
Fred Roedolph	1	X	1	2	2	2	2	2	2	2	<b>14</b>	<b>99</b>
3 Bert Baars	0	1	X	1	1	2	2	2	2	2	<b>11</b>	<b>96</b>
4 Simon Rompa	0	0	1	X	1	2	2	2	2	2	<b>10</b>	<b>94</b>
5 Bas Piepers	1	0	1	1	X	2	0	2	2	2	<b>9</b>	<b>92</b>
6 Omar Romano	0	0	0	0	0	X	2	2	2	2	<b>6</b>	<b>89</b>
7 Kees Osté	0	0	0	0	2	0	X	1	2	2	<b>5</b>	<b>89</b>
8 Hamada Mandu	0	0	0	0	0	0	1	X	2	2	<b>3</b>	
9 Libert Soeurt	0	0	0	0	0	0	0	0	X	2	<b>0</b>	<b>86</b>

Op 12 april werd de 1<sup>e</sup> sneldamronde gespeeld en ziet U de resultaten en eindstand hiernaast. Fred en Anton gelijk en in de B-categorie Bert Baars aan de leiding!

De foto's bij dit artikel zijn van Fred Roedolph.

Hier twee fragmenten, die ik mij kan herinneren en een paar foto's van Fred.

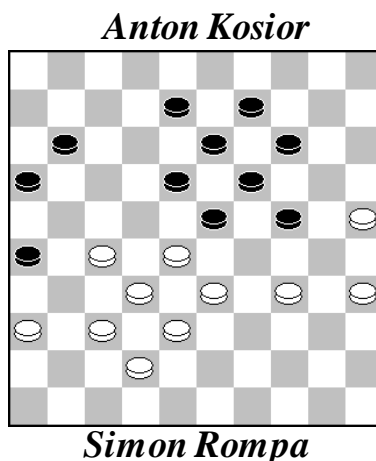

Nadat Simon met 8 uit 4 aan de leiding ging, trof ik hem.

Hij had schijf 48 naar 34 gespeeld en kwam zo in deze beroerde stand terecht. Er volgde:

**1.34-29? 23x34. 2.28-23 19x39. 3.38-33 39x28. 4.32x3 11-17. 5.3x21 26x17** en zwart won.

Ik hoopte hier op: 1.34-30? 8-12. 2.28-22 23-29! 3.33-28 18-23. en zwart wint!

Beter, maar ook verloren is wat Fred aan gaf:

2.35-30 24x35. 3.25-20 14x25. 4.28-23 19x39. 5.38-33 39x28. 6.32x14. Er volgt dan: 13-19! 7.14x23 34-39. 8.23-19 39-44. 9.19-14 44-49. 10.37-32 11-17. 11.42-38 26-31. 12.14-10 31x22. 13.10-5 35-40. (of 22-27) met winst voor zwart.

Na afloop gaf Simon aan dat ik veel geluk had. Hij bedoelde vermoedelijk dat hij hier de volgende remise had overzien. Want geloof het of niet: de stand is remise te houden en wel als volgt:

1.25-20! **A) 1...24x15.** 2.34-30 14-20. 3.30-24 20x29. 4.33x24 19x30. 5.35x24 23-29. 6. 24x33 9-14. 7.33-29 8-12. 8.38-33 14-19. 9.42-38 19-24. 10.29x20 15x24. 11.37-31 26x37 12.32x41 11-17. 13.36-31 13-19. 14.38-32 17-21. 15.33-29 24x22. 16.31-26 22x31. 17. 26x8. met remise.

Op **B) 1...14x25.** volgt: 2.34-29 23x34. 3.28-23 19x39. 4.38-33 39x28. 5.32x14 13-19. 6.14x23 34-39. 7.23-18 39-44. 8.18-13 44-50. 9.13-9 24-29. 10.9-4 29-34. 11.35-30 50-39. 12.30-24! (Geen 12.4-18?? wegens: 11-17! 13.18x45 25x34. 14.45x21 26x17. enz.) en het loopt remise.



*Anton Kosior*

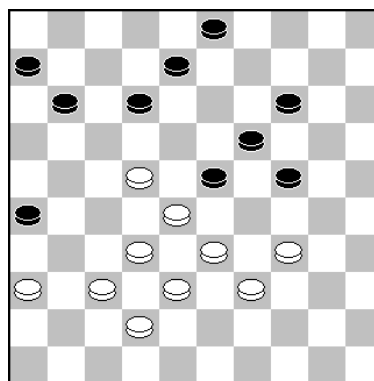

*Bas Piepers*

Bas begon het toernooi met twee nederlagen, maar herstelde zich vervolgens knap.

Na **1.27-22** had ik de toernooizege binnen kunnen halen met: 8-13! (ook 11-17 wint wel.) 2.22-18 13x22. 3.28x8 3x12. 4.36-31 11-16. 5.32-27 12-17. 6.38-32 14-20. 7.27-22 17x28. 8.33x22 6-11. 9.39-33 20-25. 10.22-17 11x22. 11.32-27 23-28. 12.27x18 28x30. enz.

Maar ik speelde in de partij: **1...12-17??** waarop Bas ijzersterk reageerde met:

**2.22-18! 23x12. 3.34-29!! 17-22. 4.29x9 3x14. 5.28x17 11x22.**  
en de partij liep probleemloos remise. Het is en blijft **“sneldammen”!**



# DAMCLUB DORDRECHT WINT NIPT IN ROTTERDAM

door AK.

<i>NS Rotterdam</i>		-	<i>Damclub Dordrecht</i>		<i>07.04.2022.</i>	
1.	Radjinder Jharap	-	Anton Kosior	=	0 - 2	. (5)
2.	Niradjan Mohabier	-	Fred Roedolph	=	0 - 2	. (3)
3.	Jimmy Boedhoe	-	Bas Piepers	=	2 - 0	. (6)
4.	Nirain Ghoerai	-	Bert Baars	=	1 - 1	. (2)
5.	Radjan Gobardhan	-	Kees Osté	=	2 - 0	. (1)
6.	Mahinder Mahesh	-	Simon Rompa	=	0 - 2	. (4)
T O T A A L :					<b>5 - 7</b>	

<i>Radjinder Jharap</i>	-	<i>Anton Kosior</i>	<i>0 - 2</i>	<i>7-04-2022</i>	<i>0.01/0.12</i>
1.33-29 17-21		14.32-28 23x32	<b>27.37-32</b>	20x29	<b>41.37-32 26x37</b>
2.39-33 21-26		15.37x28 10-14	28.33x24	10-14	42.32x41 16-21
3.44-39 11-17		16.29-24 20x29	29.39-33	14-20	43.28-23 14-20
4.50-44 6-11		17.33x24 19x30	30.41-37	20x29	44.23x12 17x 8
5.32-28 17-21		18.35x24 16-21	31.34x23	18x29	45.38-32 13-18
6.37-32 26x37		19.31-26 1- 6	32.33x24	13-18	46.33-28 8-12
7.42x31 21-26		20.26x17 11x33	33.40-34	9-13	47.28-23 18-22
8.47-42 26x37		21.39x28 5-10	34.38-33	4- 9	48.23-19 22-27
9.42x31 19-23		22.42-37 6-11	35.34-29	9-14	49.32-28 21-26
10.28x19 14x23		23.44-39 11-17	36.45-40	17-22	50.41-36 12-17
11.48-42 13-19		<b>24.38-33 7-11</b>	37.28x17	12x21	51.19-13 26-31
12.41-37 8-13		25.43-38 11-16	38.32-28	8-12	<b>52.28-22</b> 27x 9
13.46-41 2- 8		26.49-43 14-20	39.43-38	12-17	53.36x27 9-13
			40.36-31	21-26	<b>54.40-34 13-19</b>

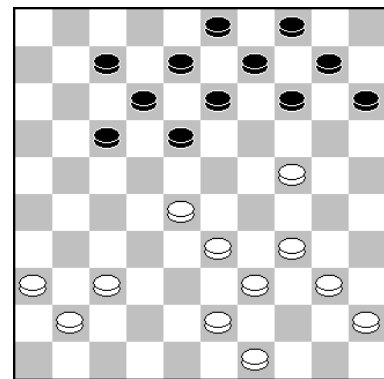

**24. ... 7-11.**

Op een aantal momenten zoals nu, mocht ik geen 24...14-19?? spelen, want dan wint Djin door:

25.24-20 15x24. 26.28-22, 17x28. 27.33x22 18x27. 28.36-31 27x47. 29.39-33, 47x29. 30.34x5. enz.

Foto: Anton Kosior

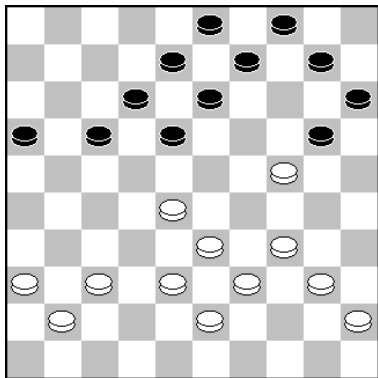

**25.43-38 11-16. 26.49-43 14-20. 27.37-32. Zie diagram.**

En een paar keer in de partij mocht Djin niet sluiten met

27.34-29?? want dan wint zwart door:

18-23. 28.29x7 20x29. 29.33x24 8-12. 30.7x18 13x35.  
enz.

Stand na: **41. ..., 26x37.**

Hier bood ik na het slaan remise aan, maar Djin dacht er nog geen seconde over na en besloot verder te spelen.

Mogelijk had dit te maken met de tussenstand.

Het stond 3-3 en Simon en Bas leken beiden op winst te staan. Overigens had wit zijn 40<sup>e</sup> zet beter kunnen vervangen door 28-23!, want dan heeft hij licht voordeel. Nu is de stand geheel gelijkwaardig.

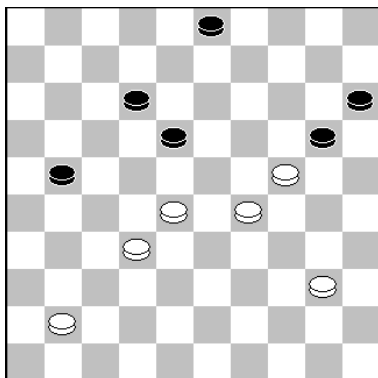
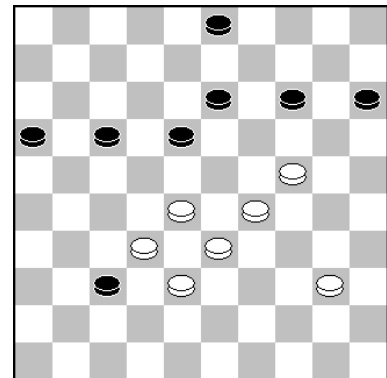

**47.28-23.**

Na deze zet boot Djin remise aan, maar nu speelde ik door. Als hij tevreden was met remise, waarom speelde hij hier dan geen 47.29-23!

**47. ..., 18-22!**

Was Djin in eerste instantie er van uit gegaan dat ik zou vervolgen met:

47...12-17. 48.23x12 17x8. waarna wit wel voordeel heeft en zwart secuur moet spelen voor remise.

**52.28-22??**

De beslissende fout. Met weinig tijd op de klok is de remise hier niet eenvoudig te zien, maar zit er wel in met:

52.28-23 (wit kan ook beginnen met 24-19), 31-37.  
53.24-19 37-42. 54.23-18 20-24. 55.19x30!! 42-47. 56.  
36-31! 47x49. 57.31x11 49-40. 58.13-9 (of 13-8),  
40x16. met remise.

**52...27x9. 53.36x27.**

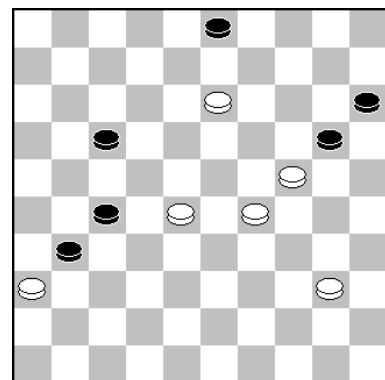

Maar ondanks een schijf minder lijkt het remise te lopen. Er volgde:

**53. ..., 9-13. 54.40-34 13-19!!** en Djin gaf zich gewonnen, want na het slaan volgt: 20-24x24! met een drie dubbele oppositie! Dit is ook de enige winst voor zwart in deze stand.

Op: 54...3-9? 55.34-30 9-14. (55...17-22. 56.27x18 13x22. 57.30-25 9-14. 58.24-19 14x34. 59.25x14. en 1-1.) 56.30-25 13-18. 57.24-19 14x34. 58.25x14. met remise.

Op: 54...13-18? 55.34-30 20-25. 56.27-22 25x23. 57.22x11. met remise.

<b>Fred Roedolph</b>		<b>- Nirandjan Mohabier</b>		<b>2 - 0</b>	<b>7-04-2022</b>	<b>0.26/0.46</b>
1.31-26	20-25	16.33-28	20-24	32.32x21	8-12	48.38-32 19-24
2.37-31	14-20	17.36-31	24-30	33.21-16	9-13	49.32-28 23x32
3.41-37	10-14	18.35x24	19x30	34.38-32	4- 9	50.33-29 24x33
4.46-41	5-10	19.41-36	30-35	35.28-22	12-17	51.39x37 12-18
5.33-28	17-21	20.39-33	14-20	36.22x11	6x17	52.42-38 18-23
6.26x17	11x33	21.31-27	10-14	37.32-28	13-18	53.38-33 17-22
7.39x28	7-11	22.43-39	20-24	38.43-38	3- 8	54.16-11 23-28
8.44-39	1- 7	23.49-43	24-30	39.48-42	9-13	55.33-29 22-27
9.38-33	18-22	24.34-29	14-20	40.45-40	8-12	56.29-23 28x19
10.28x17	12x21	25.40-34	12-17	41.28-23	13-19	57.11- 7 19-23
11.31-26	7-12	26.37-31	26x37	42.23x14	20x 9	58. 7- 1 23-28
12.26x17	12x21	27.42x31	17-21	43.29x20	15x24	59. 1-29 27-32
13.42-38	2- 7	28.31-26	13-19	44.34-29	9-13	60.37-31 14-19
14.50-44	7-12	29.26x17	11x31	45.29x20	25x14	61.29-15 19-23
15.47-42	21-26	<b>30.36x27</b>	<b>19-24</b>	46.40-34	13-19	62.15-20
		31.27-21	16x27	47.34x25	18-23	

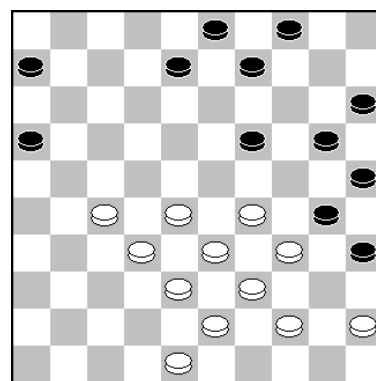

**30. ..., 19-24??**

Foto: Anton Kosior

De beslissende fout in deze partij. Nu is de speelstijl van Nirandjan bekend, maar vaak is hij verschrikkelijk taai en moeilijk te kloppen. Maar na de partijzet maakte Fred het keurig af, zonder ook nog maar één kansje op herstel weg te geven. Goed is hier:

30...8-12! 31.29-23 (Geen 45-40, want dan is wits voordeel weg na 20-24x24!), 9-13. 32. 23x14 20x9. 33.27-21 16x27. 34.32x21 13-18. 35.38-32 9-13. 36.43-38 4-9. 37.48-42 13-19. 38.42-37 9-13. 39.21-16 3-8. 40.28-22 18x27. 41.32x21 13-18. 42.37-32 (op 38-32 volgt 8-13! met remise), 19-24. 43.45-40 24-29. 44.34x23 18x29. 45.33x24, 30x19. 46.40-34 15-20. 47.38-33 8-13. 48.32-28 13-18. en het loopt remise.

<b>Jimmy Boedhoe</b>	<b>-</b>	<b>Bas Piepers</b>	<b>2 - 0</b>	<b>7-04-2022</b>	<b>0.47/0.01</b>
1.32-28 17-22		19.21-16 20-24	38.41-36 23x32		<b>57.30-24</b> 19x30
2.28x17 11x22		20.16x 7 12x 1	39.33-29 24x33		58.35x24 14-19
3.33-28 22x33		21.42-37 6-11	40.39x37 15-20		59.24x13 18x 9
4.39x28 19-23		22.37-32 1- 6	41.34-30 20-24		60.29-24 22-27
5.28x19 14x23		23.31-27 22x31	42.44-40 13-18		61.24-19 17-22
6.38-32 18-22		24.36x27 8-12	43.49-43 11-16		<b>62.25-20</b> <b>32-37</b>
7.42-38 12-18		25.27-21 18-22	<b>44.43-38</b> <b>16-21</b>		63.42x31 27x36
8.47-42 6-11		26.30-25 13-18	<b>45.38-33</b> <b>21-27</b>		64.19-14 9-13
9.34-30 1- 6		27.21-16 9-13	46.37-31 27-32		65.14-10 36-41
10.31-26 7-12		28.16x 7 12x 1	<b>47.40-34</b> <b>32-38</b>		66.10- 5 41-47
11.37-31 10-14		29.32-27 22x31	<b>48.33x42</b> <b>22-28</b>		67.20-15 22-27
12.32-27 14-19		30.26x37 17-22	49.31-27 9-13		68. 5-46 47-36
13.44-39 5-10		31.38-32 6-11	<b>50.36-31</b> 3- 9		69.15-10 13-18
14.50-44 10-14		32.40-34 1- 7	51.48-43 18-22		70.10- 5 36-47
15.41-37 11-17		33.43-38 11-17	52.27x18 13x22		71. 5-10 47-36
<b>16.37-32</b> <b>2- 7</b>		<b>34.38-33</b> <b>4- 9</b>	53.43-38 9-13		72.10-15 36-47
17.27-21 16x27		<b>35.46-41</b> <b>7-11</b>	54.34-29 24x33		73.45-40 27-31
18.32x21 7-11		36.32-28 23x32	55.38x29 28-32		74.26x37 47-41
		37.37x28 18-23	<b>56.31-26</b> <b>13-18</b>		75.40-35



Foto: Anton Kosior

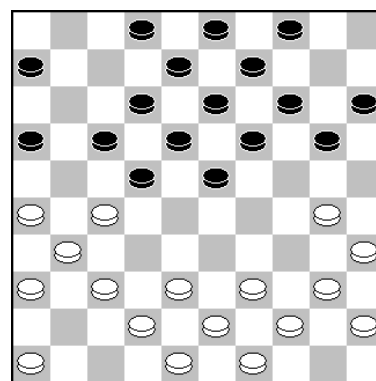

**16.27-32, 2-7.**

Levensgevaarlijk. Goed is: 16.38-33! 23-28. 17.37-32 28x37. 18.42-38. en wit komt met de schrik vrij. Al heeft Bas wel licht voordeel.

**16...2-7(?)**

Heel sterk is hier: 16...23-28!! 17.32x23 19x28. (dreigt 28-32 met schijfwinst)  
 18.38-32 28x37. 19.39-33 (geen: 19.42-38?? 22-28! 20.31x42 28-32! met schijfwinst).  
 19...17-21. 20.26x28 37x26. (dreigt 26-31). 21.42-37. met groot voordeel zwart!

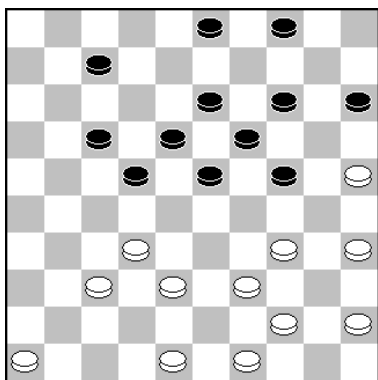

**34.38-33?**

Deze zet is verliezend. Goed is: 34.34-30! en Bas heeft keuzes te over met groot voordeel. Maar nog geen winst.

**34...4-9(?)**

Hier moet Bas voor de winst gaan met: 34...7-12!! en Jimmy kan opgeven. 35.34-30 (Het is beste is mogelijk het offer 25-20, want verboden is: 35.33-28?? 22x33. 36.39x28 24-30! 37.35x24 19x50. 38.28x8 17-22 39.8x28 50x11. enz.) 35...23-28 36.32x23 18x38. 37.48-43 17-21. 38.43x32 22-27. 39.32-28 24-29. 40.39-34 29x40 41.45x34 27-32. 42.28-22 32x41. 43.46x37 12-18. 44. 22-17 21x12. 45.34-29 19-23. en wit is kansloos.

**35.46-41(?)** Remisekansen geeft:

35.48-43 7-11. 36.44-40 22-28. 37.33x22 18x38. 38.43x32 11-16. 39.46-41. enz.

**35...7-11(?)**

Lijkt goed, maar winnend is: 35...7-12! 36.34-30 23-28. 37.32x23 18x38. 38.48-43 17-21. 39.43x32 22-27. 40.32-28 12-17! 41.49-43 13-18. 42.44-40 21-26. 43.43-38 26-31. 44.37x26 18-23. 45.28-22 17x28. 46.38-33 28-32. 47.33-28 32-38. 48.39-33 38x29. 49.28-22 27x18. 50.26-21 23-28. 51.21-17 28-32. 52.17-11 32-38. 53.11-7 38-43. 54.7-2 43-49. 55.2-16 29-33 56.16-11 33-38. 57.11-50 9-13. en wit is kansloos.

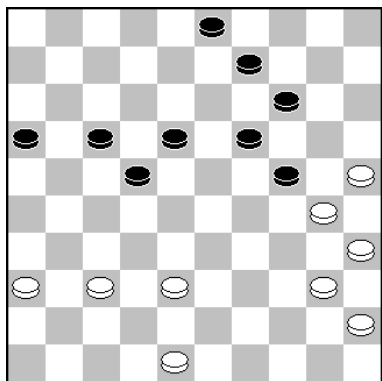

**44. ...16-21?**

De stand is nu potremise, omdat Bas veel te laat op zijn korte vleugel verder gaat. En na deze zet zijn de kansen zelfs aan Jimmy. Beter is: 44...22-28. 45.48-43 24-29. 46.40-34 29x40. 47.45x34 9-13. 48.43-39 16-21. met snel remise.

**45.38-33 21-27(?)**

Hier stond ik te kijken en zag de bui al hangen, want Bas zat al in tijdnood. Sterk is: 45...21-26. 46.48-42 17-21. 47.25-20 14x34. 48.40x20, 9-14. 49.20x9 3x14. 50.45-40 21-27. 51.35-30 19-23. 52.40-34 23-28. 53.33-29. met remise.

**47. ..., 32-38?**

Goed is: 47...3-8! 48.34-29 17-21. 49.29x20 21-26. 50.30-24 19x30. 51.35x24 26x37. 52.20-15 9-13! 53. 25-20 14x25. 54.15-10 22-27! 55.45-40 18-23. 56.40-34 (op 33-28 volgt 32-38-42. met remise) 8-12. 57.33-29 (Op 57.33-28 13-19. 58.24x13 27-31. 59.36x38 23x43. 60.48x39 37-42. met remise.)

57...13-19. 58.29x7 19x39. met remise.

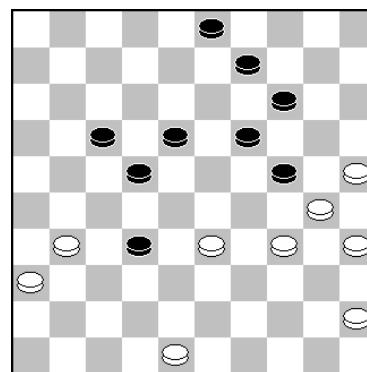

**48.33x42 22-28.**

Goed is: 48...9-13! 49.42-38 17-21 50.31-26 21-27 51.38-32 27x38 52.26-21 3-8 53.21-16 8-12 54.16-11 24-29 55.34x23 19x28 56.11-6 28-33 en bij goed spel remise.

**49.31-27, 9-13.** **50.36-31.** Sterker is: 50.42-38 28-32. 51.34-29 24x42. 52.27x47. enz.

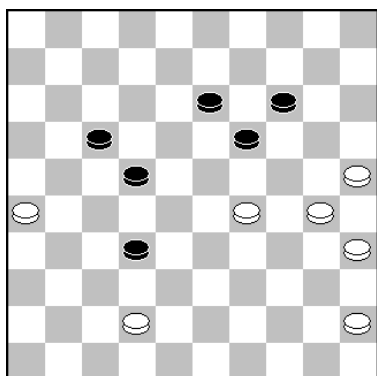

**56. ..., 13-18??**

Simpel remise geeft: 56...22-27! 57.30-24 19x30. 58.35x24 17-22. 59.29-23 (Op 24-20 volgt 32-38!) 32-37. 60.42x31 27x36. 61.23-18 13-19. (of: 36-41. 62.18x20 22-27! enz.) 62.24x13 14-19. 63.13x24 22x13. 64.26-21 36-41. 65. 25-20 41-46. 66.20-15 13-18. 67.21-16 18-22. 68.16-11, 22-27. 69.11-7 27-31. 70.7-2 31-36. enz.

**57.30-24?** Juist nu de stand remise is, gaat Bas in de fout.

Maar ook Jimmy overzag: 57.29-24! en Bas kan opgeven, omdat hij geen tempo heeft.  
 En op: 19-23 wint zowel 58.24-20 (als 58.24-19)

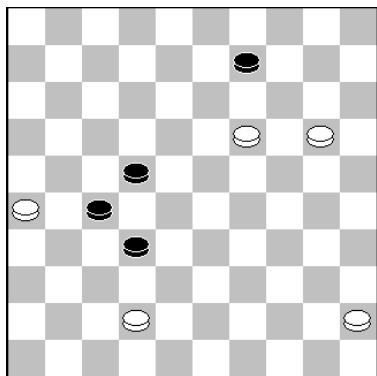

**62. ..., 32-37?** Verliest. Remise geeft:

62...22-28! 63.19-14 9-13. 64.14-10 27-31. 65.26x37, 32x41. 66.42-37 41x32. 67.10-4 13-19. met remise.

**63.42x31 27x36. 64.19-14 9-13. 65.14-10 36-41. 66.10-5 41-47. 67.20-15 22-27. 68.5-46?** Zie volgend diagram. Geeft de winst uit handen, die er in zit met 5-28 en met: 68.5-14! 13-18. 69.15-10 47-24. 70.10-5. en wit wint door overmacht.

**68...47-36?**

Dit is een onlogische zet van Bas, waarna hij verloor. Als hij bang was voor 15-10-4, dan kan hij ook de lijn 6-50 innemen. Hoewel niet eenvoudig is deze stand remise te houden met maar één zet. En wel:

68...47-33! 69.15-10 33-17!! Weer de enige juiste zet. 70.10-5 27-31. 71.26x37 17-26. 72.37-32 26-21. enz.

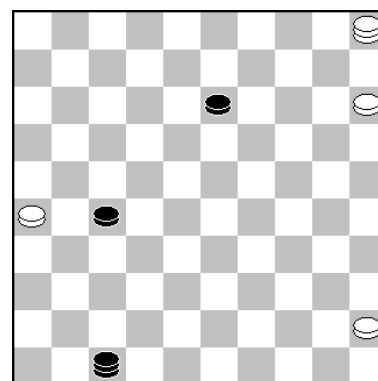

<b>Radjan Gobardhan</b>		-	<b>Kees Osté</b>		<b>2 - 0</b>	<b>7-04-2022</b>	.
1.31-26	19-23		12.28-22	18x27	24.30-25	12-17	<b>36.35-30 10-14</b>
2.32-28	23x32		13.29-23	19x28	25.34-30	17-22	<b>37.45-40 14-19</b>
3.37x28	14-19		14.33x31	11-16	26.30-24	22x31	<b>38.40-35 31-36</b>
4.41-37	10-14		15.31-27	14-19	27.36x27	19x30	<b>39.43-39 6-11</b>
5.46-41	5-10		16.34-30	20-25	<b>28.35x24 26-31</b>		40.42-37 8-12
6.37-32	17-21		17.50-45	25x34	29.37x17	11x31	41.32-27 12-18
7.26x17	12x21		18.39x30	12-18	<b>30.32-28 16-21</b>		<b>42.37-32 11-16</b>
8.41-37	7-12		19.44-39	7-12	<b>31.40-35 21-26</b>		43.39-34 3- 9
9.34-29	1- 7		20.39-33	10-14	<b>32.38-32</b>	18-23	44.47-41 36x47
10.40-34	21-26		21.43-39	2- 7	33.28x19	14x23	45.48-43 47x20
11.45-40	16-21		22.49-43	4-10	<b>34.33-28 9-14</b>		46.25x 3
			23.39-34	7-11	35.28x19	14x23	



Foto: Anton Kosior

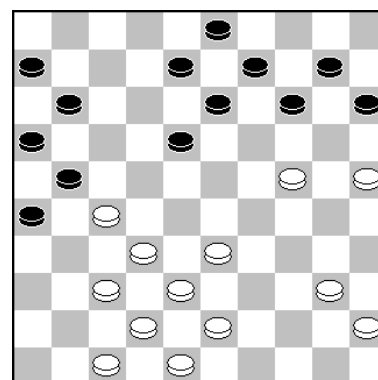

**28. ..., 26-31?**



Tot hier speelde Kees een uitstekende partij en had hij zelfs minuscule voordeel. Hij heeft hier enkele goede voortzettingen. We bekijken er een twee. De meest logische lijkt:  
 28...14-19. 29.33-28 19x30. 30.25x34 10-14. 31.38-33 14-20. 32.43-39. en nu is 26-31.  
 33.37x17 11x31. wel een optie, met gelijk spel.

De sterkste zet is: 28...8-12! 29.33-28 12-17. 30.28-22. 17x28 31.32x12. 21x41 32.47x36,  
 14-19. 33.38-33 19x30. 34.25x34 10-14. 35.43-38 11-17. 36.12x21 16x27.  
 en de stand is in evenwicht.

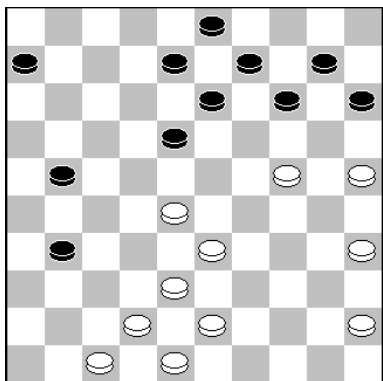

**31. ...21-26(?)** Nu volgt op:  
 31...14-19? 32.28-22! 19x30. 33.35x24 18x27. 34.38-32  
 27x20. 35.25x5. en wit staat gewonnen.

Maar goed is hier: 31...18-23! 32.28x19 14x23. 33.38-32,  
 21-26. 34.42-38 31-37! 35.32x41 10-14. 36.35-30 23-29  
 37.45-40 29x20 . 38.41-37. met miniem voordeel wit.

**32.38-32.** Sterker is 45-40!

Analytisch staat Kees na deze zet mogelijk al verloren.  
 Goed is: 34...31-37! 35.32x41 23x32. 36.42-38 10-14.  
 37.38x27 14-20. 38.25x14 9x29. met gelijk spel.

**35.28x19 14x23. 36.35-30 10-14??**

Kees kan het proberen met:

36...3-9. 37.42-38 23-28. 38.32x23 31-37. 39.43-39 26-31  
 al zal bij goed spel wit wel winnen.

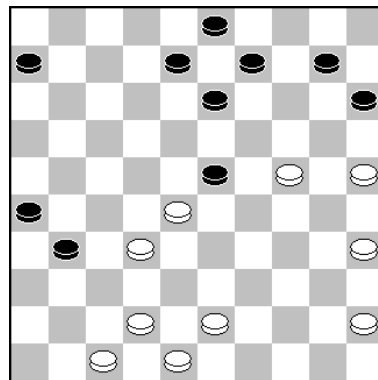

**34, ..., 9-14?**

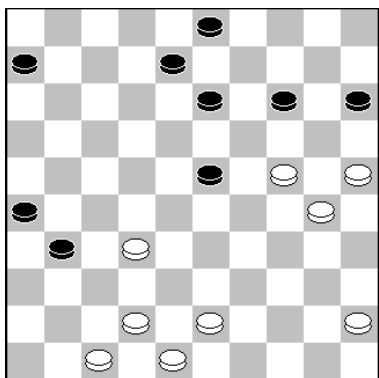

Stand na **36. ..., 10-14??**

**37.45-40?**

Beiden overzagen hier het winnende:  
 37.24-20! 15x35. 38.45-40 35x44. 39.43-39  
 ,44x33. 40.42-37 31x42. 41.47x20. enz.

**37...14-19. 38.40-35 31-36?**

Goed is:  
 38...6-11. 39.42-38 31-36. 40.38-33 11-17. 41.43-38 8-12  
 en het loopt remise na: 42.33-29 23x34. 43.30x39 19x30.

44.35x24 3-9! 45.39-33 9-14. 46.33-29 17-21. 47.32-28,  
 26-31. 48.38-32 14-19. 49.48-42 19x30. 50.25x34,  
 21-27. 51.32x21, 31-37. 52.42x31 36x16. enz.

Op 47.38-33 volgt: 13-19. 48.24x13 12-18. 49.13x22 21-27. en wit moet remise maken.  
**39.43-39?** Winnend is 42-37!

**39...6-11?** Remise geeft: 39...3-9! enz.

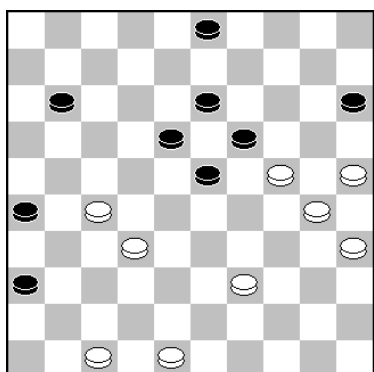

Stand na **42.37-32??**

**42. ..., 11-16??**

Na afloop van de partij dacht Kees al verloren te staan en miste hier de remise:

42...11-17! 43.27-21 17-22. 44.25-20. (op 21-16 volgt 22-27! met remise) 26x17. 45.20-14 19x10. 46.32-27, 22x31. 47.47-41 36x47. 48.30-25 47x20. 49.25x5 13-19. 50.39-33 17-22. 51.48-42 31-36. 52.42-37 22-27. 53.33-29 23x34. 54.5x16 18-22. 55.37-31 36x27. 56.16x30 22-28. enz.

**42.37-32?**

Hier kon Radjan winnen door: 42.39-34! 3-8 of ?? 43.25-20! 36-41. 44.37x46 23-28. 45.46-41. enz.

<b>Bert Baars</b>		-	<b>Nirain Ghoerai</b>		<b>1 – 1</b>		<b>7-04-2022</b>	
1.32-28	18-23		12.33-28	5-10	23.47-41	2- 8	34.50-44	19-23
2.38-32	12-18		13.44-39	10-14	24.41-36	14-20	35.28x30	25x23
3.31-27	7-12		14.39-33	15-20	<b>25.37-31</b>	<b>12-17</b>	36.33-28	11-17
4.43-38	1- 7		15.41-36	4-10	<b>26.27-22</b>	18x27	37.28x19	13x24
5.34-30	20-25		16.37-31	10-15	27.31x11	16x 7	38.44-39	24-29
6.49-43	25x34		17.46-41	7-11	28.36-31	8-12	39.39-34	29x40
7.39x30	17-22		18.41-37	12-17	29.31-27	13-18	40.35x44	20-24
8.28x17	11x31		19.43-39	17-21	30.39-34	9-13	41.38-33	17-22
9.36x27	14-20		20.31-26	20-25	31.34-29	23x34	42.37-31	24-29
10.30-25	19-24		21.26x17	11x31	32.40x29	3- 8	43.33x24	22-28
11.25x14	10x19		22.36x27	8-12	33.42-37	6-11	44.32x23	18x20



Foto: Anton Kosior

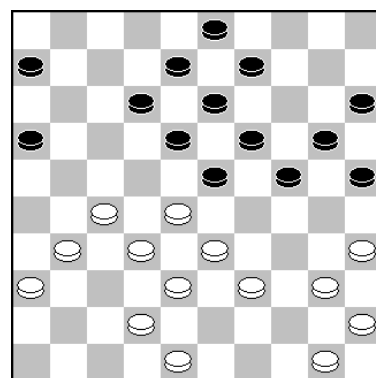

**25. ..., 12-17?**

Dit was een slechte zet van Nirain. Goed is:

25...6-11! 26.42-37 11-17. 27.27-22 (ook 28-22x22 komt sterk in aanmerking) 18x27. 28.31x11 16x7. en er is niet veel aan de hand.

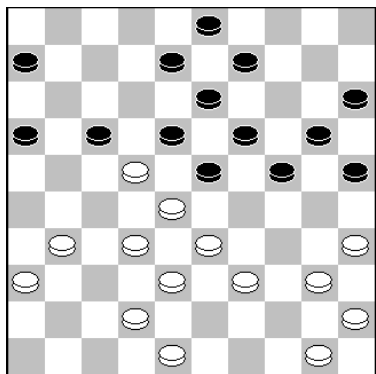

Stand na **26.27-22?**

Na deze zet liep de partij correct remise. Het is jammer dat Bert in dit soort stand niet wat meer bedenktijd stopt, want hij moet voor de winst gaan met:

26.31-26! **A)** 26...6-11. 27.40-34 8-12. 28.45-40 24-29. 29.33x24 20x29. 30.50-45 9-14. 31.42-37 16-21

(Op 31...15-20. 32.39-33 20-24. 33.48-42. en nu kan zwart het beste 16-21 spelen, want na: 3-9. 34.37-31 14-20. 35.27-21 16x27. 36.32x21 23x43. 37.34x3. en wit wint)

32.27x7 12x1. 33.26-21! 17x26. 34.48-43 15-20. 35.37-31 26x37. 36.32x41 23x32. 37. 34x12 32-37. 38.41x32 13-18. 39.12x23 19x37. 40.39-33 1-7. 41.43-39 7-12. 42.40-34 3-8 43.34-29. (of ook 43.38-32) en wit wint!

**B)** Op 26...9-14. 27.42-37 24-29. 28.33x24 20x29. 29.39-33 14-20. 30.33x24 20x29. 31.37-31 8-12. (Of: 31...15-20. 32.27-21 16x27. 33.32x12 23x43. 34.12x14 20x9. 35.48x39. en wit wint.)

32.27-21 16x27. 33.31x11 6x17. 34.26-21 17x26. 35.28-22 18x27. 36.32x21 26x17. 37. 38-33 29x38 . 38.35-30 25x34. 39.40x7. uit!

<b>Simon Rompa</b>	-	<b>Mahinder Mahesh</b>	<b>2 - 0</b>	<b>7-04-2022</b>	<b>0.24/0.09</b>
1.32-28 18-23		15.28x19 14x23	<b>29.33-29</b>	6-11	43. 4x43 11-16
2.33-29 23x32		16.37-31 10-14	30.35-30	1- 6	44.43-48 21-27
3.37x28 19-23		17.49-44 5-10	31.31-27 22x31		45.48-37 7-12
4.28x19 13x33		18.34-30 20-25	32.36x27 9-13		46.37- 5 20-24
5.39x28 9-13		<b>19.39-34 21-26</b>	33.38-32 17-21		47.30x19 27-32
6.44-39 3- 9		20.42-37 14-20	34.32-28 21x41		48.19-14 32-38
7.41-37 13-18		21.44-39 10-14	35.42-37 41x23		49.14- 9 12-17
8.50-44 8-13		<b>22.47-42 14-19</b>	36.29x 9 26-31		50. 9- 4 38-42
9.46-41 2- 8		<b>23.33-28</b> 18-22	37.48-42 16-21		51. 4-22 17x28
10.39-33 14-19		24.27x29 19-24	38.43-38 31-36		52. 5x48 16-21
11.44-39 10-14		25.30x19 13x22	39.42-37 12-17		53.48-37 21-27
12.37-32 4-10		26.39-33 11-17	40.37-31 36x27		54.34-29 6-11
13.41-37 17-21		27.32-27 8-13	41. 9- 4 17-22		55.29-24 11-17
14.31-27 19-23		28.27x18 13x22	42.38-32 27x38		56.40-34



Foto: Anton Kosior

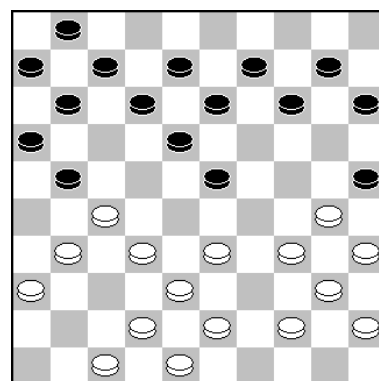

Stand na **19.39-34.**

Dit was een gewaagde zet van Simon. Maar hij had succes want zwart vervolgde met:

**19. ..., 21-26?**

Goed is: 19...11-17! 20.31-26 7-11. 21.33-29 13-19. 22.38-33 9-13. 23.33-28 17-22. 24.28x17 11x31. 25.26x17 12x21. 26.36x27. met een spannende en gelijkwaardige stand.

**20.42-37!** en Simon gaat voor de winst!

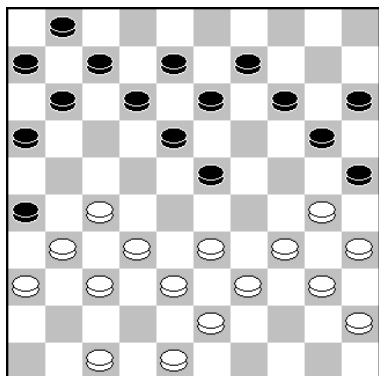

**22.47-42?**

Maar hier miste Simon het winnende: 22.33-29! 13-19 (het beste is om nu al een schijf te offeren met 16-21). 23.30-24 19x30. 24.35x24 8-13. 25.47-42, 16-21. en zwart moet een schijf offeren.

**22...14-19?**

Goed is: 22...13-19! 23.33-29 20-24. 24.29x20 15x24. 25.39-33 8-13. 26.34-29 25x34. 27.29x20 14x25. 28. 40x29 23x34. 29.35-30 11-17. 30.30x39 17-22. met gelijk spel.

**23.33-28?** Nog steeds wint 33-29!! enz.

**29.33-29(?)**

Nu is de stand na genoeg weer in evenwicht. Sterk is: 29.34-30! 25x34. 30.40x29 6-11. 31.35-30 20-25. 32. 30-24 16-21. 33.38-32 22-27. 34.31x22 17x39. 35.43x34 en wit heeft goede winstkansen, maar zwart leeft nog!

**29...6-11. 30.35-30 1-6. 31.31-27 22x31. 32.36x27 9-13?**

Verliest. Goed is: 32...20-24! 33.30x19 17-22. 34.27x18 12x14. 35.29-24. met licht nadeel zwart.

**33.38-32.** Nog sterker is 29-24!

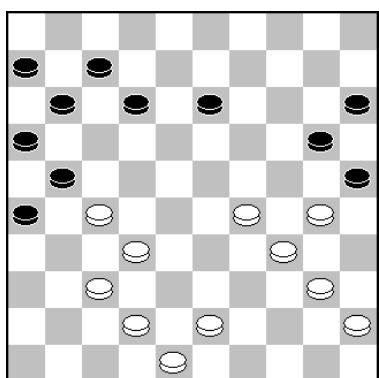
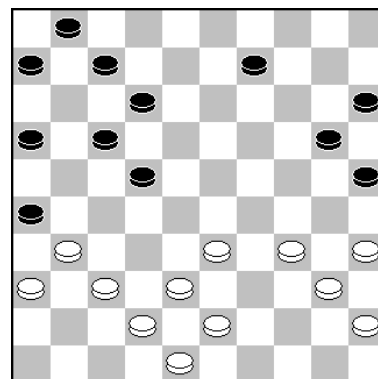

**34.32-28.**

Hier nam Simon een doorbraak, die analytisch remise is. Winnend is hier:

34.29-24! 20x29. 35.34x23 25x34. 36.40x29 13-18. 37. 43-39 11-17. 38.39-33 17-22. 39.23-19 22x31. 40.19-14 31-36. 41.32-28 15-20. 42.14x25 12-17. 43.29-24 26-31. 44.37x26 36-41. 45.42-37 41x23. 46.24-20 21-27. 47. 20-14 27-32. 48.14-10 32-37. 49.10-5 37-41. 50.5x2, 41-46. 51.2-7 18-22. 52.7-2. met overmacht.

**34...21x41. 35.42-37 41x23. 36.29x9 26-31. 37.48-42 16-21. 38.43-38 31-36. 39.42-37 12-17.**

Zeker remise geeft 11-16!

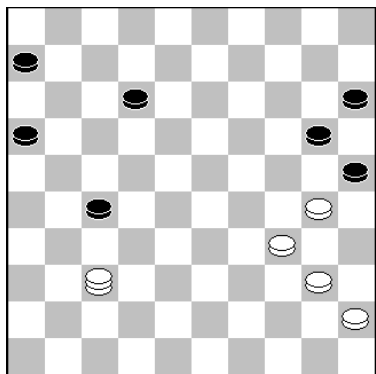

Stand na **45...7-12?**

Verliest. Remise geeft: 45...7-11!

**46.37-5?** Winnend is: 46.37-23!

**46...20-24??**

De beslissende fout van Mahesh. Goed is:

46...16-21! 47.30-24 20x29. 48.34x23 27-32. 49.23-18, 12x23. 50.5x37 25-30. 51.37-31 21-26. 52.31-37 30-35. 53.40-34 35-40. enz.

-	<b>Denk en ZDV</b>	-	<b>Rivieren Damm.</b>	<b>4</b>	-	<b>8</b>	-
1	Ruud Kloosterman	-	Thijs Verboon	1	-	1	3
2	Jordy v.der Lugt	-	Theo Voorspuij	0	-	2	6
3	Kamanda Mulaya	-	Theo de Swart	0	-	2	1
4	Aart de Bruyn	-	M.v.Genderen	2	-	0	4
5	Wim IJsselstein	-	Henk Houweling	1	-	1	5
6	D. van Oorschot	-	Gerrit de Jong	0	-	2	2

De wedstrijd tussen:

De Kroonschijf en Denk En Zet is uitgesteld.

### ***RIVIEREN DAMMERS EN DAMCLUB DORDRECHT IN EVENWICHT.***

door AK.

Op 3 mei werd de derde ronde "ingehaald" en was de derde plaats de inzet van dit duel. De winnaar zou altijd de derde plaats veroveren. Bij een gelijkspel, dat was beide ploegen nog niet gelukt deze competitie, zouden wij op het podium staan. Vandaar dat er een tactische opstelling uit de hoge hoed kwam. Deze leek te mislukken, maar uiteindelijk werkte hij wel en werden de punten gedeeld. Maar dat Rivieren dammers uitstekende winstkansen hebben gemist zullen de partijen en fragmenten U wel duidelijk maken. Geniet U maar mee. Eerst de uitslagen.

<b><i>Rivieren Dammers</i></b>	<b>-</b>	<b><i>Damclub Dordrecht</i></b>	<b>=</b>	<b>3.5.2022.</b>
1. Theo Voorspuij	-	Bas Piepers	=	2 - 0 (4)
2. Thijs Verboon	-	Kees Osté	=	2 - 0 (1)
3. Henk Houweling	-	Simon Rompa	=	1 - 1 (5)
4. Marienes van Genderen	-	Fred Roedolph	=	0 - 2 (3)
5. Gerrit de Jong	-	Anton Kosior	=	1 - 1 (6)
6. Kees de Vries	-	Bert Baars	=	0 - 2 (2)
T O T A A L :				<b>6 - 6.</b>

<b>Theo Voorspuij</b>	<b>-</b>	<b>Bas Piepers</b>	<b>2 - 0</b>	<b>3-05-2022</b>	<b>19.46 /0.09</b>
1.32-28 17-22		14.41-37 21-26		27.43-39 17-21	<b>40.38x20 12-18</b>
2.28x17 11x22		15.38-32 13-18		28.45-40 14-19	<b>41.20-15 18-22</b>
3.31-26 19-23		16.42-38 9-13		29.40-35 10-14	42.30-24 19x30
4.37-31 14-19		17.47-42 4- 9		30.39-34 18-23	<b>43.35x24 22-28</b>
5.34-29 23x34		18.33-28 7-12		<b>31.49-43 2- 7</b>	44.42-38 21-27
6.40x29 10-14		19.39-33 19-23		<b>32.43-39 15-20</b>	45.32x21 16x27
7.41-37 6-11		20.28x19 14x23		<b>33.48-43 3- 9</b>	<b>46.24-19 7-12</b>
8.37-32 1- 6		21.50-44 9-14		34.30-25 20-24	47.19x10 9-14
9.44-40 20-25		22.44-39 11-17		35.34-29 23x34	48.10x19 23x14
10.32-27 16-21		23.31-27 6-11		36.39x30 13-18	49.25-20 14x25
11.26x28 18-23		24.35-30 25x34		37.33-28 18-23	50.15-10 25-30
12.29x18 12x21		25.40x29 23x34		<b>38.27-22 8-13</b>	51.10- 5 27-32
13.46-41 5-10		26.39x30 11-16		39.22-18 13x33	52.38x27 28-33
					53. 5-23

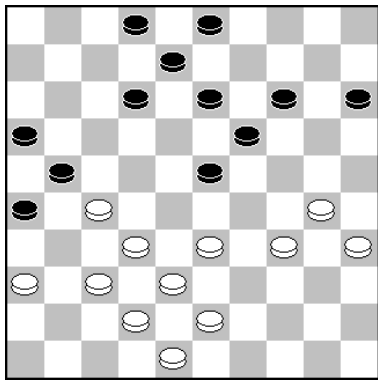

**31. ..., 2-7.**

Tot hier speelde Bas een perfecte partij. Hier kon hij beter verder gaan met:

31...15-20. 32.30-25 13-18. 33.33-29 12-17. 34.38-33 8-13  
 35.43-39 17-22. 36.35-30 22x31. 37.36x27 3-9. 38.48-43  
 (op 33-28? volgt 26-31 en 18-22), 23-28. 39.32x12 21x41.  
 40.42-37 41x32. 41.12-8 13-18. 42.8-3 16-21. 43.43-38,  
 32x43. 44.39x48 2-8. 45.3x23 19x39. 46.34x43 26-31.  
 47.30-24 31-37. 48.24x15.. met remise.

**32.43-39.** Na deze zet is de stand weer in evenwicht. Analytisch kan Theo licht voordeel krijgen met: 32.33-28 14-20. 33.43-39 20-24. 34.38-33 3-9. 35.30-25 9-14. 36.42-38 12-18. 37.28-22 7-12. 38.33-28 23-29. 39.34x23 18x29. 40.22-17 15-20. 41.39-34 29x40. 42.35x44, 12-18. 43.17-11 16x7. 44.27x16 8-12. 45.44-40 18-23. 46.36-31 13-18. 47.31-27 24-29. 48.28-22 29-34. 49.22x15 34x45. en de stand is analytisch niet te winnen.

**33. ..., 3-9.**

Nu heeft wit toch miniem voordeel, terwijl Bas dat kon hebben na:

33...13-18! 34.33-29 23-28. 35.32x23 21x41. 36.36x47, 19x28. 37.30-24 20-25. 38.38-33 8-13. 39.33x22 18x27. 40.29-23 13-18. 41.34-29 16-21. 42.24-19 18-22. 43. 19x10 22-28. 44.23x32 27x49. 45.10-5 en het loopt remise.

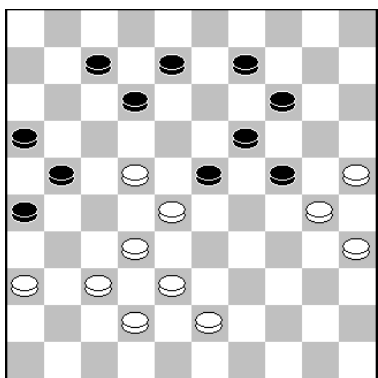
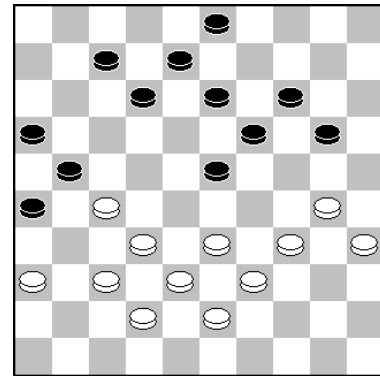

Stand na **38.27-22??** Of dit een bewuste gok was van Theo weet ik niet, maar na 38.28-22! loopt het remise.

**38...8-13?** Hier miste Bas de winst en kreeg zelfs nadeel. Bas moest kiezen uit 24-29 en:

38...23-29!! 39.43-39 7-11. 40.39-33 9-13. 41.22-17 11x22  
 42.28x17 13-18. 43.33-28 18-23. 44.28-22 8-13. 45.17x8, 13x2. 46.22-18 23x12. 47.36-31 12-18. 48.32-28 18-23A.  
 49.38-32 2-8. 50.42-38 8-12. 51.31-27 12-17. 52.27-22, 21-27. 53.32x12 23x43. 54.12-8 43-48. 55.22-17 48x31.

56.8-2 31-18. 57.2-8 18-12. (of ook 57. ..., 26-31.) en zwart wint. Niet eenvoudig om dit achter het bord te vinden.

Ook winnend is: **A.48...18-22.** 49.28x17 21x12. 50.31-27 12-18. 51.37-32 18-23. 52.42-37 2-7 53.27-22 16-21. 54.22-18 23x12. 55.32-28 29-34! 56.30x39 12-18. 57.39-34 7-12. 58.38-33, 14-20. 59.25x23 18x38. 60.34-30 24-29. 61.37-32 38x27. 62.30-25 29-34. 63.25-20 34-39. 64.20-14 39-44. 65.14-10 44-50. 66.28-23. met overmacht.

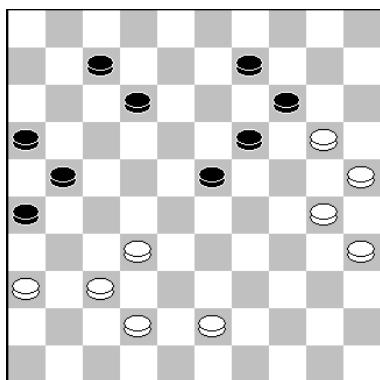

**40. ..., 12-18(?)**

Beter is: 40...23-28! 41.32x23 19x28. 42.20-15 12-17. 43.30-24, 21-27. 44.24-19 14x23. 45.25-20 17-21. 46. 36-31 27x36. 47.15-10 26-31. 48.37x17 7-12. 49.17x8, 9-13. 50.8x19, 23x5. 51.20-14. met remise.

**41.20-15 18-22(?)** Na deze zet gaat wit voor de winst. Veel sterker is: 41...7-12! 42.42-38 18-22 (of ook 23-28) 43.30-24 19x30. 44.35x24 22-27. met altijd remise. Bijvoorbeeld: 45.36-31 27x36. 46.24-19 9-13. 47.19x17, 21x12. 48.25-20 14x25. 49.15-10 26-31. 50.37x26 36-41 51.10-4 23-28. 52.32x23 41-46. enz.

**43. ..., 22-28??**

Hier ging Bas in de fout en verloor hij de partij. Goed is:

43...22-27! 44.32-28 23x41. 45.36x47 26-31. 46.24-19, 14x23. 47.15-10 31-36. 48.25-20 21-26. 49.10-4 36-41! en hoe wit ook slaat, het is remise. Men zie: 50.4x1 41-46. 51.1x29 27-31. 52.43-39 31-36. 53.20-15, 26-31. 54.29-40 31-37. 55.42x31 36x27. enz.

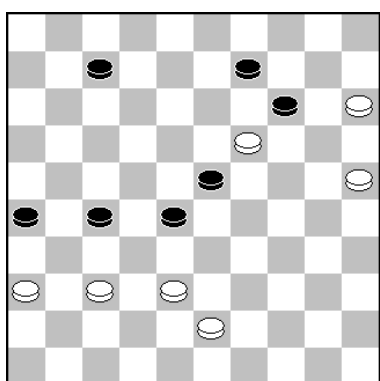
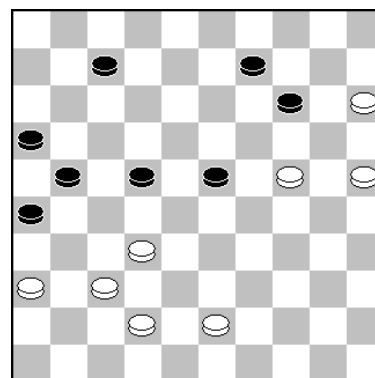

**46...7-12.**

Beter, maar ook verloren is:

46...23-29. 47.19x10 9-14. 48.10x19 28-33. 49.15-10 33x31 50.10-4 7-12. 51.19-13 29-34. 52.13-9 34-40. 53.4-10, 40-44. 54.9-3 12-18. 55.43-39 44x33. 56.3-17 33-38. 57. 10-32 38-42. 58.32x16 18-23. 59.36x27 23-29. 60.16-7, 42-47. 61.7x45 47-38. 62.27-22 26-31. 63.17-6 38-27. 64.45-18 27-21. 65.18-23. met overmacht.

Hier de partij van Kees Osté zonder commentaar!

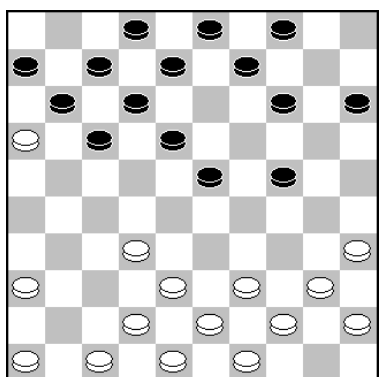

**16.46-41??**

**Kees Osté – Thijs Verboon 0 – 2 3.5.2022 0.50/0.57**

1. 31-27 17-21	10. 32x21 10-14	19. 39-33 9-13
2. 33-28 11-17	11. 34-30 5-10	20. 44-39 23-28
3. 39-33 7-11	12. 30x19 14x23	21. 33x22 46-14
4. 44-39 1-7	13. 21-16 10-14	22. 36-31 14-9
5. 50-44 19-23	14. 37-31 26x37	23. 38-32.
6. 28x19 14x23	15. 41x32 20-24	
7. 33-28 21-26	<b><u>16. 46-41</u></b> 24-30	
8. 28x19 13x24	17. 35x24 14-19	
9. 27-21 16x27	18. 24x22 17x46	

<b>Henk Houweling</b>		<b>- Simon Rompa</b>		<b>1 - 1</b>	<b>3-05-2022</b>	<b>6.23/16.31</b>
1.32-28	18-23	16.27x18	12x23	31.40x27	13-18	46.34-30 13-19
2.38-32	12-18	17.49-44	10-15	32.42-37	9-13	47.48-42 16-21
3.31-27	7-12	18.44-40	14-20	33.37-32	8-12	48.33-29 24x33
4.37-31	20-24	19.50-45	8-12	34.36-31	19-23	49.38x29 22-28
5.42-38	15-20	20.31-27	13-18	35.31-26	12-17	<b>50.29-24 28-33</b>
6.34-30	20-25	21.37-31	12-17	36.39-33	17-22	51.24x13 33-39
7.47-42	25x34	22.27-22	18x27	37.45-40	22x31	<b>52.13- 9 39-44</b>
8.40x20	14x25	23.31x11	6x17	38.26x37	18-22	<b>53. 9- 4</b> 44-50
9.41-37	17-22	24.41-37	3- 8	39.37-31	13-18	54.42-38 15-20
10.28x17	11x22	25.37-32	8-13	40.32-28	23x32	55.38-32 50-11
11.39-34	10-14	26.32-27	2- 8	41.38x27	4- 9	56. 4-36 11-16
12.44-39	1- 7	27.27-22	17x28	42.43-38	9-13	57.30-25 20-24
13.46-41	23-28	<b>28.33x22</b>	<b>7-11</b>	43.31-26	22x31	58.32-28 21-26
14.32x23	18x40	29.22-17	11x22	44.26x37	18-22	59.28-23 16- 7
15.45x34	5-10	30.34-30	25x34	45.40-34	20-24	60.36-47 7x45
						61.47x20 45-23

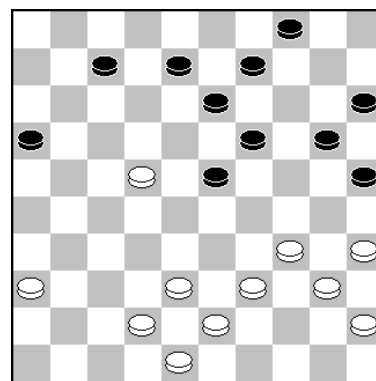

**28. ..., 7-11??**

Ook bij Simon leek de strijd snel gestreden, want Henk verkreeg hier al schijfwinst!

Foto: Anton Kosior

Henk heeft groot voordeel, maar gewonnen is het niet. Goed is: 28...20-24! 29.36-31 24-30. 30.35x24 19x30. 31.22-17 7-12. 32.31-26 12x21. 33.26x17 30-35. 34.38-33 (Op 34.17-12 35x33. 35.12x14 13-18. 36.38x29 15-20. met remise.) 34...35x44. 35.39x50 9-14. 36.42-38, 4-9. 37.48-42 14-19. 38.50-44 15-20. 39.45-40 20-24. 40.43-39 13-18. 41.38-32 9-13. 42.40-35 8-12. 43.17x8 13x2. 44.32-27 2-8. 45.42-37 8-12. 46.37-32 12-17. 47.33-29 24x33. 48.39x28 19-24. 49.28x30 17-22. met remise.

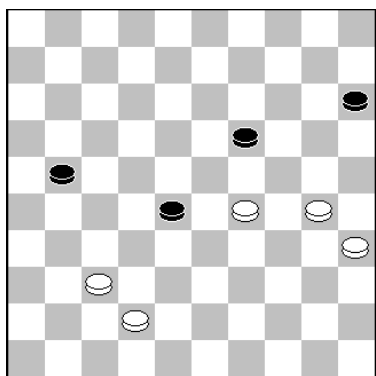

**51.24x13 33-39.** **52.13-9?**

Sinds de schijfwinst is de scherpte er bij Henk af, maar lijkt hij altijd te gaan winnen. Tot hier! **50.29-24??** Alleen 50.37-31! wint 19-23. 51.29x18 28-33. 52.18-12 33-39. 53. 12-7 39-44. 54.31-26 21-27. 55.7-2 44-50. 56.2-16. enz.

**50...28-33?** Maar Simon die dapper doorvocht zag hier de enige echte remisegang over het hoofd: Namelijk: 50...21-27! 51.24x13 27-32. 52.37-31 28-33. 53.31-26 32-38. 54.42-37 38-43. enz.



Winst geeft: 52.13-8! 39-43. 53.8-2 43-49. 54.30-24 49-44. 55.2-16 21-26 of ? 56.16-43, 44-17. 57.42-38 17-22. 58.38-32. en bij goed spel gaat zwart verliezen.

**52...39-44?** Remise geeft hier:

52...39-43! 53.9-4 43-48. 54.30-25 48-34. 55.37-32 34-23. 56.42-37 23-5. 57.4-27 21-26. en de ruil 15-20 is voldoende voor remise.

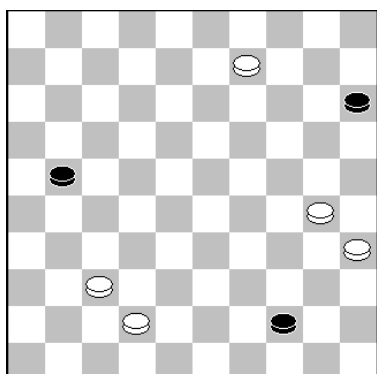

**53.9-4??**

Hier overzag Henk ook zijn laatste winst en was Simon vlijmscherp in het resterende eindspel met een fraaie remise als gevolg. Winnend is hier:

53.9-3! 21-26. 54.30-24 44-50. 55.42-38 50-22.  
Zie eerdere analyse hier boven!

<b>Fred Roedolph</b>	<b>-</b>	<b>Marienes van Genderen</b>	<b>2 - 0</b>	<b>3-05-2022</b>	<b>0.34/0.11</b>		
1.31-26	19-23	16.48-42	6-11	<u>31.35x24</u>	<u>18-22</u>	46.41-36	16-21
2.36-31	14-19	17.30-24	20x29	<u>32.28x17</u>	<u>21x12</u>	47.43-39	3- 8
3.41-36	10-14	18.34x23	21-26	33.47-42	6-11	48.24-19	7-12
4.46-41	5-10	19.40-34	16-21	34.42-38	11-17	49.40-35	8-13
5.31-27	17-22	20.44-40	11-16	35.49-43	17-22	50.19x 8	12x 3
6.32-28	23x21	21.35-30	9-14	36.37-32	22-27	51.35-30	3- 9
7.26x28	19-23	22.30-24	14-20	37.32x21	26x17	52.30-24	9-14
8.28x19	14x23	<u>23.34-29</u>	12-18	38.33-28	17-22	53.39-33	14-19
9.35-30	20-25	24.23x12	7x18	39.28x17	12x21	54.23x14	20x 9
10.40-35	10-14	<u>25.39-34</u>	4- 9	40.36-31	13-18	55.29-23	9-14
11.44-40	14-20	<u>26.43-39</u>	<u>1- 6</u>	41.45-40	8-12	56.33-29	27-32
12.50-44	23-28	27.38-32	27x38	42.31-26	21-27	57.38x18	21-27
13.33x22	18x27	28.33-28	9-14	<u>43.39-33</u>	<u>2- 7</u>	58.18-12	17x 8
<u>14.38-33</u>	16-21	29.42x33	14-19	44.33-28	12-17	59.26-21	27x16
15.42-38	11-16	30.40-35	19x30	45.28-23	18-22	60.23-19	14x23
						61.29x18	



Foto: Anton Kosior

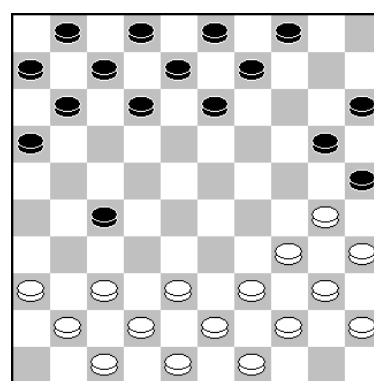

**14.38-33.**

Alle "engines" kiezen voor:  
14.37-31 12-18. 15.31x22,  
18x27. 16.41-37 7-12. 17.  
30-24 20x29. 18.34x23.  
met een spannende stand.

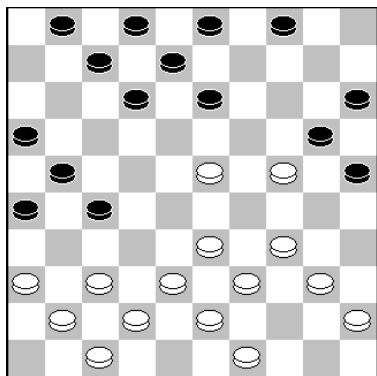

**23.34-29?**

Maar hier koos Fred voor een voortzetting die veel te gewaagd is. Goed is: 23.23-19! 20x29. 24.33x24 3-9. 25.40-35 12-17. 26.34-30 25x34. 27.39x30 8-12. 28.19x8 12x3. en de stand is in evenwicht.

Nu gaat Marienes vol voor de winst.

**23...12-18!** **24.23x12 7x18.** en Fred gaf na afloop aan, dat hij verloren stond. Dat klopt ook. De engines vinden het nog het beste om in de damcombinatie te lopen met: 25. 37-32 13-19. 26.24x31 26x48. 27.47-42 48x34. 28.40x29. en wit staat een schijf achter met nauwelijks compensatie.

**26. ..., 1-6?**

Zeker winnend is: 26...18-22! 27.49-44 2-7. en wit kan het beste hier maar een schijf offeren met:

28.36-31 27x36. 29.33-28 22x33. 30.39x28. enz.

(Op 28.40-35 wint: 7-12. 29.45-40 9-14. 30.35-30 3-9. 31.40-35 14-19. en het is afgelopen.)

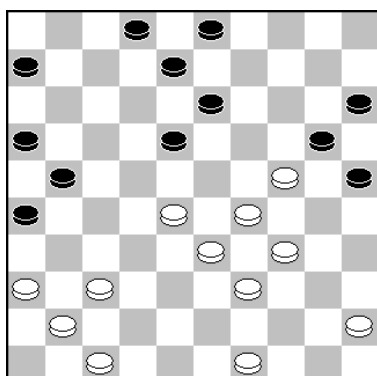
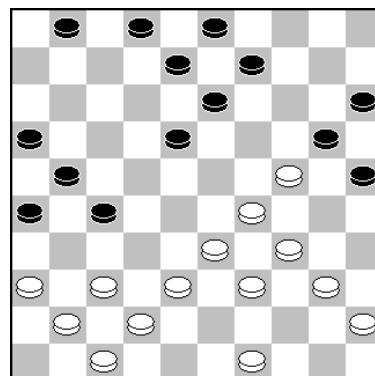

**31. ..., 18-22(?)**

Na deze ruil is er voor wit geen vuiltje meer aan de lucht. Zwart had al zetten lang het sterke 6-11 kunnen spelen en heeft ook nog eens meegeholpen om wits overvolle lange vleugel op te lossen. Licht voordeel kan zwart houden met:

31...6-11! 32.36-31 11-17. 33.41-36 18-22. 34.37-32, 26x37. 35.32x41 13-18. 36.28-23 8-13. 37.23x12 17x8. maar meer dan licht voordeel is het ook niet!

**32.28x17 21x12.** **33.47-42.** Iets sterker is 33.37-32.

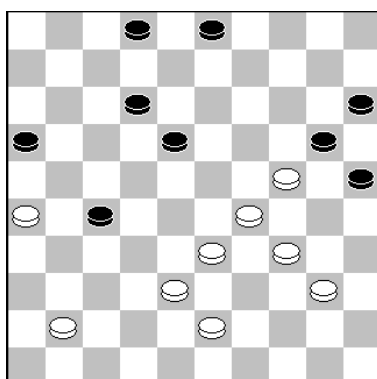

Stand na **43.39-33.**

Ik verwachtte hier een zet als 43.41-36. (Natuurlijk geen: 43.24-19?? wegens: 25-30.44.34x14, 16-21. 45.26x8 2x35 met winst voor zwart.)

**43...2-7??**

Een enorme misser van Marienes.

Hij heeft zetten zat die goed zijn en gezien de tussenstand in de wedstrijd kan hij prima afwickelen met:

43...27-32! 44.38x27 18-23. 45.29x7 20x49. 46.7-1 49x35 en met een schijf minder moet Fred maar remise zien te maken. Dat zit er wel in met: 47.41-36! 35-19. 48.1-12 2-8. 49.12-18 19-28. 50.34-30 25x34. 51.18x40. enz.

In de partij maakte Fred, die topscorer is geworden van de Hoofdklasse ZHZ het nu fantastisch mooi af met als eindstand een **viervoudige oppositie!**

<b>Gerrit de Jong</b>	<b>-</b>	<b>Anton Kosior</b>	<b>1 - 1</b>	<b>3-05-2022</b>	<b>16.06/11.44</b>		
1.32-28	18-23	18.41-36	17-22	35.30-24	19x30	52.19-14	8-13
2.38-32	12-18	19.28x17	11x22	36.35x24	3- 9	53.25-20	15x24
3.42-38	7-12	20.46-41	7-12	37.43-39	9-14	54.14-10	24-29
4.47-42	1- 7	21.31-26	22x31	38.45-40	14-19	55.31-27	50-11
5.34-29	23x34	22.36x27	20-25	39.40-35	19x30	56.10- 5	29-34
6.39x30	20-25	23.41-36	25x34	40.35x24	13-19	<b>57.27-21</b>	<b>34-40</b>
7.44-39	25x34	24.39x30	14-20	41.24x13	8x19	58.21-16	11- 7
8.39x30	15-20	25.37-31	9-14	42.27-22	19-24	59. 5-28	40-45
9.50-44	20-24	26.43-39	20-25	43.22-17	12x21	60.28-50	13-19
10.44-39	18-23	27.48-43	25x34	44.26x17	24-30	61.32-27	19-24
11.40-34	14-20	28.39x30	24-29	45.33-29	30-35	62.27-22	7- 1
12.30-25	10-15	29.33x24	23-28	46.39-34	25-30	63.22-17	24-29
13.25x14	9x20	30.32x23	18x20	47.34x25	35-40	64.26-21	29-34
<b>14.34-30</b>	<b>5-10</b>	31.44-39	20-25	48.29-24	40-44	65.36-31	34-40
15.49-44	10-14	32.38-33	25x34	<b>49.24-19</b>	<b>2- 8</b>	66.31-26	1-34
16.31-27	4- 9	33.39x30	14-20	<b>50.38-32</b>	<b>16-21</b>	67.17-11	6x17
17.36-31	12-18	34.42-38	20-25	51.17x26	44-50	68.50x 6	34- 1



Foto: Anton Kosior

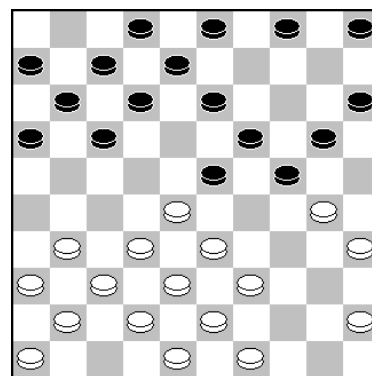

**14. ... 5-10.**

De Kingsrows en zelfs Scan maakten bij deze partij geen enkele opmerking. Toch enkele leerzame fragmenten.

Hier was ik 20-25 van plan, maar bij zetcontrole zag ik dat er dan kan volgen:

14...20-25. 15.33-29 24x44 .A  
16.49x40 25x34. 17.40x9,  
3x14.

Of A. 15...24x22. 16.32-27 25x34. 17.27x40.

en er zijn wel heel veel schijven van het bord en zonder enige voordeel.

Maar ook in het verdere verloop van de partij kreeg ik geen enkele winstkans meer van Gerrit.

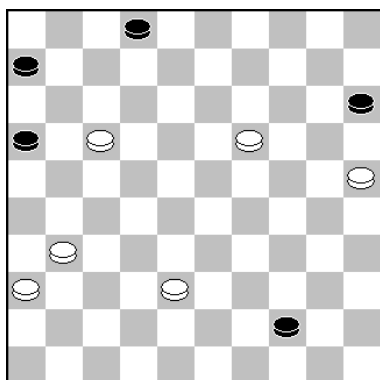

49. ..., 2-8.

De schijven van wit staan uitstekend. Op 44-49 volgt 24-19! en na: 49...44-50 volgt: 50.19-14 50x11. 51.14-9 16-21. 52.9-3. (geen 52.31-26?? wegens 2-8. 53.26x17 11x4. uit!) 52...21-27. 53.31x22 11x47. met remise.

50.38-32 16-21. Ik zocht hier lang of er nog een eindspel op het bord kon komen, maar vond niets.

Op 50...44-50. volgt: 51.17-12 8x17. 52.32-28 50x22. 53.31-27 22x31. 54.36x27. met remise.

Op 50...44-49. volgt: 51.17-12. (of ook: 51.19-13 49x9. 52.31-27 9x31. 53.36x27. en 1-1.)

51...8x17. 52.19-14 49x21. 53.14-9 17-22 54.9-3 21-26 55.31-27 22x31 56.36x27 met remise.

57. ..., 34-40.

Iets beter, maar ook remise is: 57...34-39.

(Nu kan zwart in ieder geval nog een tweede dam halen)

58.32-27 11-7. 59.27-22 39-43. 60.21-17 43-48. 61.17-11 6x28. enz.

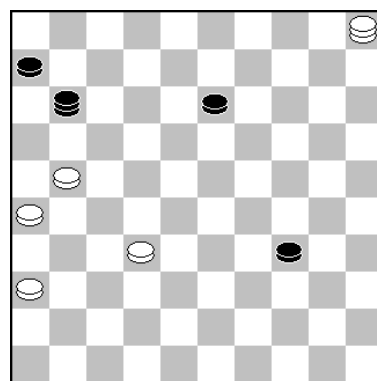

<b>Bert Baars</b>	-	<b>Kees de Vries</b>	<b>2-0</b>	<b>3-05-2022</b>	<b>0.30/0.11</b>
1. 32-28 18-23		10. 36x27 7-11	19. 30-25 21-26		<u>28. 31-27</u> 5-10
2. 34-29 23x34		11. 44-39 2-7	20. 49-43 26x37		<u>29. 33-28</u> <b>8-12</b>
3. 40x29 20-24		12. 34-30 18-23	<u>21. 42x31</u> <b>8-12</b>		<u>30. 47-42</u> <b>13-18</b>
4. 29x20 15x24		13. 33-28 12-18	<u>22. 50-44</u> 11-17		<u>31. 39-33</u> <b>10-15</b>
5. 37-32 12-18		14. 39-33 7-12	<u>23. 44-40</u> <b>3-8</b>		<u>32. 43-39</u> 9-13
6. 31-27 7-12		15. 46-41 12-17	<u>24. 27-22</u> 18x27		<u>33. 42-37</u> 21-26
7. 41-37 1-7		16. 41-36 17-21	25. 31x11 6x17		<u>34. 40-34</u> <b>23-29</b>
8. 39-34 17-22		17. 37-31 10-15	26. 36-31 17-22		35. 34x23 18x29
9. 28x17 11x31		18. 43-39 15-20	27. 28x17 12x21		36. 48-43 4-10
					37. 45-40



Foto: Anton Kosior

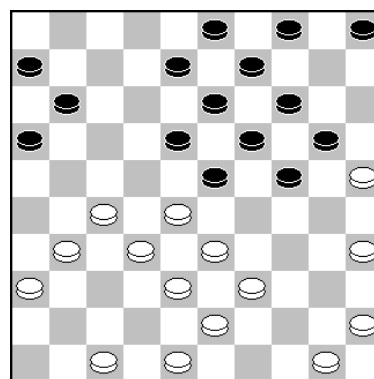

21. ..., 8-12(?)

Bert was heerlijk uit de opening gekomen en na zwarts zet 19. ..., 21-26(?) had wit groot voordeel. Dat lijkt na de partijzet zelfs winstkansen te geven. Kees moet zo snel mogelijk zijn lange vleugel ontwikkelen en kan dat hier het beste doen met:

21...5-10. 22.47-42 10-15. 23.50-44 8-12. (geen 23...24-29? 24.33x24 20x29. 25.39-33, 14-20. 26.25x14 9x20. 27.33x24 20x29. 28.44-39. en wit wint een schijf.)

24.42-37 12-17. 25.48-42 4-10. 26.45-40 17-22. 27.28x17 11x22. 28.33-28 22x33. 29.39x28 18-22. 30.27x29 24x22. Maar of dit voldoende is voor remise, is nog de vraag.

**22.50-44.** Geeft veel voordeel weg. Bert moet voor de winst gaan met: 22.31-26! 5-10. 23. 39-34 10-15. 24.34-30 24-29. 25.33x24 20x29. 26.50-44 11-17. 27.47-42 3-8. 28.36-31! 4-10. (Op 28...17-21. 29.26x17 12x21. 30.44-39 en wit wint altijd een schijf! ) 29.44-40 29-33. 30. 38x29 23x34. 31.30x39 19-23. 32.28x19 14x23. 33.39-33 en van compensatie is geen sprake!

**22...11-17. 23.44-40.** Sterker is 31-26! **23. ..., 3-8.** Het alternatief is: 23...5-10. 24.40-34 10-15. 25.45-40 of 34-30. en het ziet er niet best uit voor zwart.

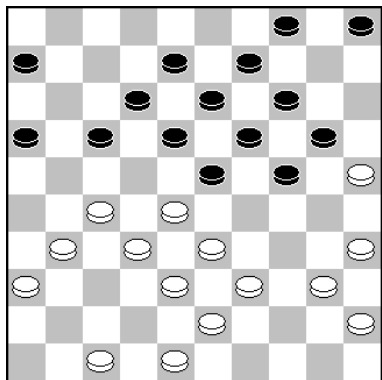

**24.27-22?**

Geeft de winst uit handen. En die had Bert voor het kiezen: 31-26, 47-42 of 40-34.

Als je zwart maar geen speelvrijheid geeft! Zie:

24.31-26 5-10. 25.40-34 10-15. 26.34-30 17-21. 27.26x17 12x21. 28.36-31 24-29. 29.33x24 20x29. 30.47-42 29-33. 31.38x29 23x34. 32.39-33. met schijfwinst!

**28.31-27(?)**

Doordat zwart geen 26. ..., 5-10. speelde, maar 17-22(?) ruilde, kan wit hier voor de winst gaan met:

28.31-26! 21-27. 29.32x21 16x27. 30.40-34! 8-12. 31. 34-29 23x34. 32.39x30 13-18. 33.47-42 9-13. 34.42-37, 27-31. 35.38-32! 31x42. 36.48x37 18-23. en het is duidelijk dat zwart kansloos is.

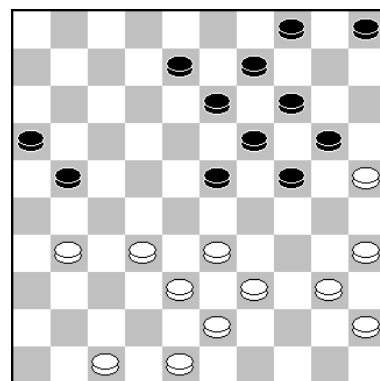

**28...5-10. 29.33-28 8-12.** 24-29 is sterker.

**30.47-42(?)** Winnend is hier:

30.39-33! 10-15. 31.43-39 13-18. 32.40-34 9-13. 33.34-30 21-26. 34.47-42 24-29. 35.33x24, 20x29. 36.39-33 29-34. 37.30x39 26-31. 38.27x36 16-21. 39.33-29! 23x43. 40.48x39. enz.

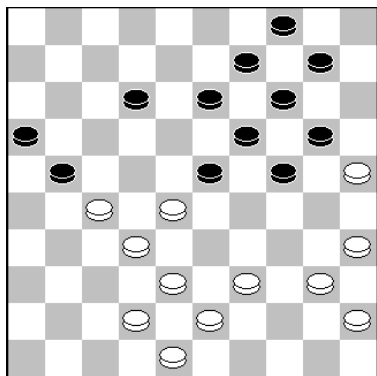

**30...13-18?** Verliest. Kees moet voor de remise gaan met:

30...10-15! 31.39-33 24-29. 32.33x24 20x29. 33.43-39, 15-20. 34.39-33 20-24. 35.40-34 29x40. 36.35x44 13-18. 37.45-40 9-13. 38.48-43 21-26. 39.42-37 12-17. 40.43-39, 4-10. 41.40-35 10-15. 42.44-40 17-21. 43.40-34 15-20! 44.34-30 23-29 45.28-23 19x28. 46.32x12 21x34. 47.30x10 29x38. 48.25x14 13-18. 49.12x23 38-43. 50.10-4 43-49. en wit kan niet winnen!

**31.39-33.** 40-34 wint zeker! **31. ..., 10-15** . 23-29 is sterker.

**32.43-39?**

Winnend is: 32.40-34! 9-13. 33.45-40 21-26. 34.42-37 12-17. 35.43-39 4-9. 36.34-30 24-29. 37.33x24 20x29. 38.39-33 16-21. 39.33x24 17-22. 40.28x17 21x12. 41.38-33 23-29 42.33-28 29x20. 43.28-22 20-24. 44.48-42 24-29. 45.32-28 18-23. 46.37-32 12-18. 47.42-37. enz.

**32...9-13.** **33.42-37 21-26?** Nu kon zwart de remise uitkiezen, maar niet de partijzet.

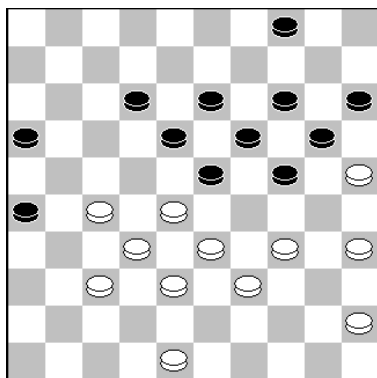

Stand na **34.40-34?**

Weer geeft Bert de winst uit handen, die er in zit met:  
34.39-34! 23-29 (Op 34...16-21? 35.27x16 26-31. 36.37x26 24-30. 37.35x24 19x39. 38.28x17 39x37. wint wit altijd.  
o.a. met: 39.48-42 37x48. 40.40-34 48x30. 41.25x34. enz.)

35.34x23 18x29. 36.48-43 12-18. 37.43-39 18-23. 38. 39-34 13-18. 39.34-30 4-9. 40.28-22 9-13. 41.22-17. enz.

**34...23-29??**







De beslissende fout van zwart, waarna Bert wel de partij won. Remise geeft:

34...24-30! 35.35x24 20x4. 0 36.45x34 15-20! 37.48-43. (Op 37.33-29?? 19-24! 38.28x17 24x11. en zwart wint!) 37...4-10. 38.34-30 20-24. 39.28-22 24x35. 40.25-20 14x25. 41.33-29 23x34. 42.39x30 25x34. 43.27-21 26x28. 44.32x5 34-40. en wit moet remise maken.

Overige uitslagen ronde 3:

<b>Denk en ZDV</b>	=	<b>De Kroonschijf</b>	<b>5</b>	=	<b>7</b>	<b>NS Rotterdam</b>	=	<b>Denk En Zet</b>	<b>2</b>	=	<b>10</b>
Kamanda Mulaya	-	Jeroen Schakel	0	-	2	S. Mahesh	-	Wim Kalis	0	-	2
Ruud Kloosterman	-	Arie v.Genderen	1	-	1	Radjan Gobardhan	-	Peter Hartog	1	-	1
Aart de Bruyn	-	Kees Brandwijk	1	-	1	Radjinder Jharap	-	Peter de Hek	1	-	1
Gerard Noordhoek	-	Mari Dame	1	-	1	Nirain Ghoerai	-	Ad de Hek	0	-	2
Nico Groenendijk	-	Ton Maasland	2	-	0	Nirandjan Mohabier	-	P. v.Noordennen	0	-	2
Henk v. der Pols	-	Bart van Soest	0	-	2	Roël Dielingen	-	G-J.v.Herwaarden	0	-	2

Hieronder de stand, met de topper nog te spelen!

Pl	Teams	1	2	3	4	5	6	We	Pu	Bs
1	 Denk En Zet H-G		..	7	7	11	10	4	8	22
2	 De Kroonschijf Brandwijk	..		7	7	7	9	4	8	12
3	 <b>Damclub Dordrecht</b>	5	5		6	7	7	5	5	0
4	 Rivieren Dammers	5	5	6		8	5	5	3	-2
5	 Denk en ZDV	1	5	5	4		8	5	2	-14
6	 NS Rotterdam	2	3	5	7	4		5	2	-18

Een fraaie derde plaats voor ons zestal in de Hoofdklasse van Zuid-Holland-Zuid.  
Hieronder de persoonlijke scores van alle spelers.

Pl	Hfd.kl. Z.H.Z.	We	Punten	Rating	Trating	Bgem
1	Fred Roedolph	5	9	1156	1056	2.40
2	Anton Kosior	5	8	1277	1088.8	3.40
3	Simon Rompa	3	4	893	845	5.00
4	Bert Baars	5	4	929	1007.6	4.00
5	Bas Piepers	5	3	700	1059.8	4.00
6	Job Arts	2	2	1265	1319	1.50
7	Kees van Dijk	2	0	935	1217.5	3.00
8	Kees Osté	3	0	758	1109.7	4.00

Nu voor ons de competities er op zitten, kunnen we de "top 10" presenteren. Alleen is er dit jaar geen Bekercompetitie Zuid-Holland-Zuid geweest.

#### TOP 10:

\*\*\*\*\*

1.	Anton Kosior	21	uit	15
2.	Fred Roedolph	20		16
3.	Simon Rompa	14		11
4.	Bert Baars	14		14
5.	Shammie Kasnadi	11		8
6.	Bas Piepers	11		13
7.	André Droog	10		7
8.	Arie van de Weteringh	8		6
9.	Kees Osté	5		9
10.	Job Arts	2		2

\*\*\*\*\*



# KAMPIOENSCHAP VAN DORDRECHT 2022

Het kampioenschap van Dordrecht 2021 is nog maar net afgelopen, en de strijd om het kampioenschap van 2022 is alweer begonnen. Hieronder het verslag van Fred Roedolph :

## (Partij 1) Libert Soeurt - Kees Osté

Kampioenschap van Dordrecht 2022 (Ronde 1), 22-03-2022



Soms heb je partijen waarin het al moeilijk is om één enkele diagram te plaatsen, omdat alles zo gelijkwaardig is dat er domweg geen enkele opmerking te maken valt. Wel in de allereerste partij die tussen Libert Souert en Kees Osté is dat duidelijk niet het geval. Ik meen me te herinneren dat dit vorig jaar ook al zo was. Ik had met gemak een clubblad kunnen vullen met deze partij. Die technisch dan wel bijzonder slecht was. Maar voor de amusementswaarde scoorde deze partij wel heel erg hoog. Het is tenslotte een hobby, een avondje uit, een

potje dammen. Wel waarde lezers kijk, speel, lach, huil werk en bewonder. Alles komt voorbij in deze partij. Met deze analyse heeft het mij waarschijnlijk meer tijd gekost dan dat de spelers zelf achter het bord zaten, maar dat mag de pret niet drukken.

**01.32-28 18-23. 02.38-32 12-18. 03.42-38 7-12. 04.34-30 20-25. 05.40-34 01-07. 06.44-40 17-21. 07.31-27 21-26. 08.47-42 11-17. 09.36-31.**

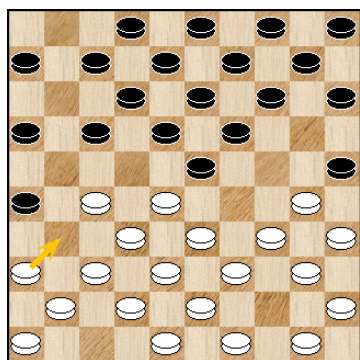

Libert laat zich de vrijheid wel erg beperken, dat past misschien wel bij deze tijd, maar had toch meer lucht met bijvoorbeeld: 09.37-31 26x37 10.42x31 17-22 11.28x17 12x21 12.31-26 07-12 13.26x17 12x21 14.30-24 19x30 15.35x24 14-19 16.40-35 19x30 17.35x24 21-26 18.50-44 09-14 19.41-37 14-19 20.34-30 25x34 21.39x30 10-14 22.30-25 met licht voordeel voor zwart.

**09...17-22. 10.28x17 12x21. 11.50-44 07-12. 12.33-28 15-20. 13.39-33.**

Meer voor de hand ligt 13.41-36 20-24. 14.27-22 18x27. 15. 31x22 het beste voor zwart is nu de voorpost weg te ruilen met 13-18. 16.22x13 9x18. 17.36-31 14-20. 18.31-27. met spannend spel. **13...10-15.**

Zwart kon hier uitstekend 13...20-24 spelen 14.41-36 (14.34-29 25x34 15.29x20 14x25 16.40x29 23x34 17.41-36 10-15 18.44-40 02-07 19.40x29 18-23 20.29x18 12x23 met voordeel zwart.) 14...10-15. 15.34-29 25x34. 16.29x20 14x25. 17.40x29 23x34 18.44-40 02-07. 19.40x29 18-23. 20.29x18 12x23. met voordeel voor zwart.

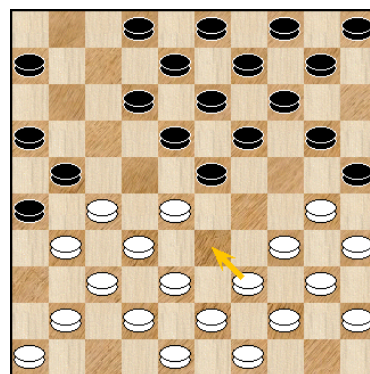



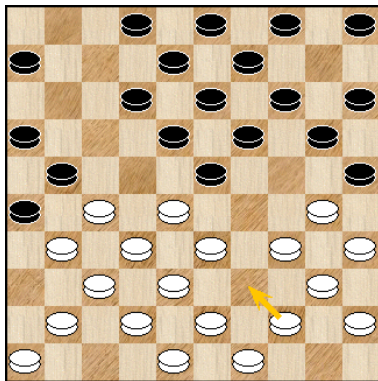

**14.44-39.**

De laatste kans om vrijwillig de KVO te verbreken  
 14.34-29 23x34. 15.30x39 05-10. 16.41-36 19-23. 17.28x19  
 14x23. 18.33-28.

Een interessante mogelijkheid is nu 23-29. 19.28-23 29-33.  
 20.38x29 20-24. 21.29x20 25x14. 22.42-38.  
 (22.39-34 18x29. 23.34x23 13-18. 24.42-38 18x29.)

22...18x29. 23.35-30 14-19. 24.39-33 10-14. 25.33x24 14-20.  
 26.27-22 20x29. 27.31-27. met boeiend spel.

**14...04-10. 15.49-44 02-07. 16.33-29.**

Een ander plan is 16.41-36 zwart kan nu 23-29. 17.33x24  
 20x29. 18.34x23 18x29 een soort Molimard variant spelen.  
 19.39-33 25x34. 20.33x24 19x30. 21.35x24 14-19. 22.40x29  
 19x30 23.43-39 30-35 24.38-33 15-20 25.42-38 20-25 26.45-  
 40 10-14. 27.40-34 5-10. 28.44-40 35x44. 29.39x50 10-15.  
 30.50-44 14-19. 31.44-40 19-24. met voordeel voor zwart.

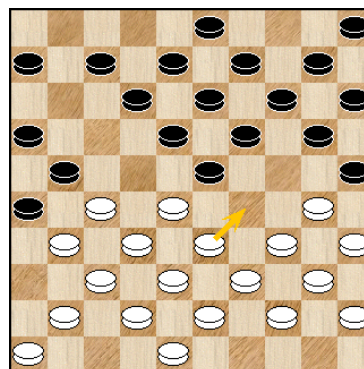

**16...20-24. 17.29x20 15x24. 18.39-33 10-15. 19.41-36 5-10.**

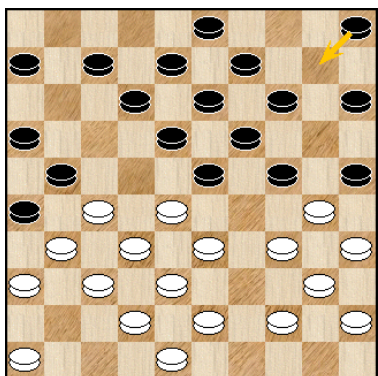

Zwart heeft hier een beter plan namelijk  
 19...23-29. 20.34x23 18x29. 21.44-39 25x34. 22.39x30,  
 A) 22...29-34. 23.40x20 14x34. 24.43-39 34x43. 25.38x49.  
 met voordeel voor zwart.

B) 22...05-10. 23.30-25 15-20. en nu een splitsing:  
 B1) 24.35-30 24x44 25.33x4 19-24 (25...44-50 26.27-22 21-27  
 27.32x21 16x18. 28.31-27 50x31. 29.36x27 met voordeel wit.)  
 26.43-39 44x22. 27.27x18 12x23. met voordeel wit.

B2) 24.43-39 10-15. 25.48-43 7-11. 26.46-41 12-18. 27.27-22  
 18x27. 28.31x22 11-17. 29.22x11 16x7. 30.36-31 8-12. 31.

40-34. (Op 31.31-27 volgt een damcombinatie, die ik eerder in een online simultaan tegen  
 Alexander Shvartsman mocht uitvoeren. Natuurlijk is de stand anders maar het principe van  
 de combinatie is hetzelfde.

12-17. 32.27x16 17-22. 33.28x17 26-31. 34.37x26 24-30. 35.25x23 19x46.)  
 31...29x40. 32.35x44 06-11. 33.31-27 11-16. met licht voordeel voor wit.

**20.46-41??**

Dit is een positioneel de lelijkste zet die je kan verzinnen.

Zwart staat al beter Kingsrow 1.63 dacht aan: 20.27-22 18x27.  
 21.31x22 12-18. 22.37-31 18x27. 23.31x22 15-20. 24.42-37,  
 10-15. met voordeel voor zwart, maar wit doet nog mee.

Flits 3.1: 20.27-22 18x27. 21.31x22 12-18. 22.37-31 18x27.  
 23.31x22 15-20. hier kijkt Flits af 24.33-29 24x33. 25.38x18  
 19-24. 26.30x19 14x12. 27.35-30 13-19. 28.42-37 10-14.

29.40-35. Deze variant zou ik ook niet zo veel vertrouwen in  
 hebben. Maar is nog altijd beter dan de partij zelf.

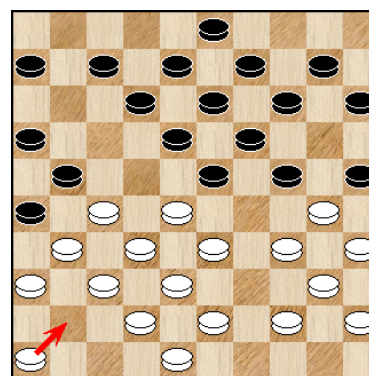

**20...15-20. 21.43-39?**

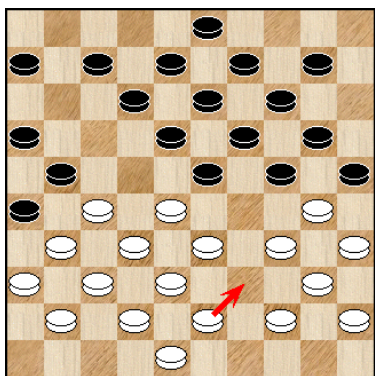

wit zet zich wel erg vast, en heeft daarna weinig tot geen speelruimte meer. Daarom zou Kingsrow 1.63 het als volgt spelen: 21.27-22 18x27. 22.31x22 10-15. 23.34-29 23x34. 24.30x39 12-18. 25.40-34 18x27. 26.34-29 24-30. 27.35x24 19x30 28.28-22. 27x18 29.29-23. 18x29 30.33x35. maar wit moet dan wel met een schijf minder spelen. Of wit moet het hebben van het idee van Flits 3.1: 21.34-29 23x34. 22.30x39 10-15. 23.28-22 24-29. 24.33x24, 20x29. 25.39-33 14-20. 26.33x24 19x30. 27.35x24 20x29. maar echt vrolijk wordt je hier als witspeler ook niet van.

### 21...23-29??

Een verschrikkelijke blunder van Kees.

Kingsrow 1.63 dacht aan de volgende variant: 21...06-11. 22.48-43 10-15. 23.27-22 18x27. 24.31x22 12-18. 25.22-17, 21x12. 26.36-31. zwart staat gewonnen in deze stand. Ook Flits 3.1 ziet geen enkele moeilijkheid voor zwart en komt met de volgende variant: 21...10-15. 22.48-43 7-11. 23.27-22 18x27 24.31x22 12-18. 25.22-17 21x12. 26.28-22 18x27. 27.32x21, 26x17. 28.33-29 24x33. 29.38x07 11x02. 30.42-38 20-24. 31.39-33 17-22. 32.38-32 13-18. 33.36-31 08-13.

ook hier staat zwart gewonnen.

Scan 3.1 speelt het ongeveer hetzelfde als Kingsrow:

21...6-11 22.48-43 10-15 23.27-22 18x27 24.31x22 12-18 25.22-17 Hier wijkt Scan af van de Kingsrow-variant 11x22. 26.28x17 21x12. 27.33-29 24x33. 28.38x29 16-21. 29.36-31 21-27. 30.32x21 26x17. 31.39-33 17-22. 32.31-27 22x31. 33.37x26 7-11. 34.42-38 12-17. 35.38-32 17-22. 36.32-27 22x31 37.26x37 11-17 38.43-38 8-12. Ook hier wint zwart vrij gemakkelijk.

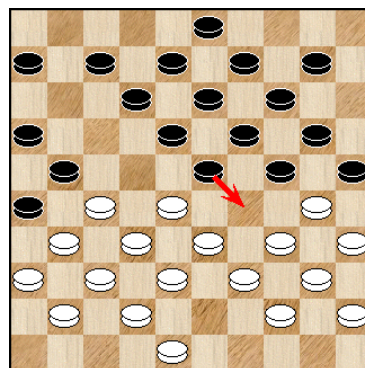

### 22.34x23 25x43. 23.48x39 18x29. 24.35-30 24x35. 25.33x04 14-20. 26.39-33 19-24. 27.40-34 20-25. 28.4-10 9-14. 29.10x30 35x24. 30.44-39 24-30. 31.28-23 3-9. 32.34-29?

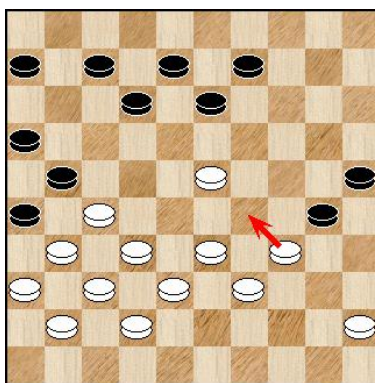

Hier had wit 32.33-28 moeten spelen! Kingsrow 1.63: 32.33-28 7-11. 33.38-33 9-14. 34.34-29 14-20 35.42-38 13-19 36.23x14 20x9. nu kan zelfs 37.27-22! om tot een ontwikkeling te komen van wits lange vleugel. Want na 21-27 38.32x21 16x18. volgt nu 39.29-23 18x29. 40.33x35 met winst voor wit. Flits 3.1: 32.33-28 9-14. 33.38-33 13-18. 34.33-29 8-13. 35. 42-38 7-11. 36.45-40 12-17. 37.23x12 17x8. 38.38-33 30-35 39.28-23 35x44. 40.39x50 13-19. 41.33-28. maar ook dit is voldoende voor winst. Scan 3.1: 32.33-28 12-17. 33.38-33, 17-22. 34.27x18 13x22. 35.28x17 21x12. 36.31-27 8-13. 37. 32-28 7-11. 38.37-32 11-17. 39.41-37 9-14. 40.45-40 30-35.

41.42-38 35x44. 42.39x50 17-21. 43.33-29 14-20. 44.38-33, 12-17. 45.50-44 13-18. 46.23x12 17x8. 47.29-23 8-13. 48. 27-22 21-27. 49.22x31 20-24. 50.31-27 24-30. 51.34-29 6-11 Zo gaat het op de makkelijk manier naar winst.

### 32...9-14?

Hier had Kees met 32...7-11! een zet die hem kon redden.

Wit moet nu immers een schijf teruggeven 33.23-19.

(want de enige vrij zet lijkt nu 33.33-28? maar dan volgt 13-19 34.23x3 8-13. 35.3x17 11x44. en dan kan zwart winnen!)

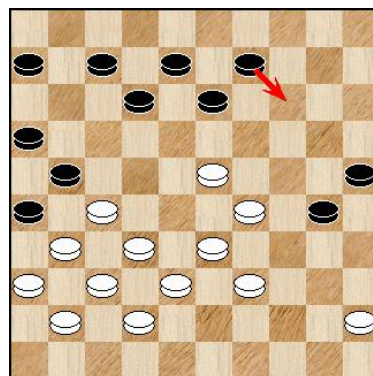

33...13x24. 34.29x20 25x14. 35.33-29 14-20. 36.38-33 30-35. 37.42-38.

Nu staat zwart weliswaar een schijf achter, maar heeft veel compensatie omdat wit een wel heel lelijke lange vleugel heeft.

**33.33-28 14-20. 34.28-22 13-19. 35.23x14 20x9. 36.38-33 9-14. 37.42-38 6-11. 38.45-40??**

Wat moet de witspeler hier nu gedacht hebben?? Wit staat totaal gewonnen, de engines geven de volgende varianten, te beginnen met Kingsrow 1.63:

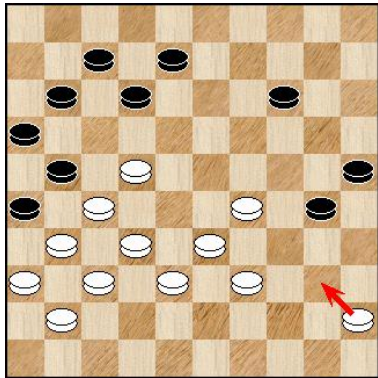

38.29-23 12-17. 39.33-28 08-13. 40.45-40 30-35. 41.38-33, 35x44. 42.39x50 14-20. er hangen wel wat schijven van wit, maar twee schijven meer...

Ook Flits 3.1 geeft zijn visie: 38.29-23 12-17. 39.33-28 8-13. Hier speelt Flits het anders dan Kingsrow: 40.39-33 13-19. 41.22-18 7-12. 42.18x7 11x2

43.33-29 14-20. 44.23x14 20x9. 45.27-22 9-13. 46.22x11 16x7 lijkt mij ook heel duidelijk. Scan 3.1: 38.29-23 12-17. 39.33-28 8-13. Scan speelt het hier weer anders: 40.38-33 14-20.

41.22-18 13x22. 42.27x18 7-12. 43.18x7 11x2. 44.31-27 30-35 45.36-31 25-30 46.27-22 30-34 47.39x30 35x24 48.22x11

16x7. 49.31-27 24-30. 50.27x16 20-24. 51.28-22 30-34. 52.23-18 24-29. 53.33x24 34-39. 54.18-13 39-44. 55.45-40 44x35. 56.13-9 35-40. 57.9-3 40-44. 58.24-20 44-50. 59.22-18,

7-11. 60.16x7 2x11. 61.3-9 11-16. 62.18-13 50-44. en wit heeft een geweldige overmacht.

**38...30-34. 39.39x30 25x45. 40.29-24 12-17.**

Nauwkeuriger is 40...45-50 nu kan wit ook plakken naar dam door 41.24-19 50x17 42.19x10 maar na 12-18 kan wit geen dam halen.

**41.33-28?** Het is wel duidelijk dat dit niet de beste verdediging is. Maar de stand is bij goed spel toch wel gewonnen voor zwart. Flits probeert het nog met de volgende variant

41.24-19 17x39. 42.19x10 39-44. 43.10-05 44-50. 44.05-14 08-12. 45.14-05 50-17.

en wit kan niets meer verzinnen, het wordt nu tijd om op te geven.

**41...45-50 42.24-19 14x23 43.28x19 17x28 44.32x23 21x43 45.19-14 43-49 46.14-10 11-17?**

Zwart heeft verschillende winstvariant tot zijn beschikking. Het kan bijvoorbeeld op de

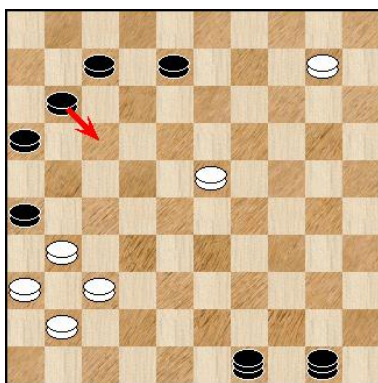

volgende manier: 46...16-21. 47.10-5 8-13. 48.31-27 21x32. 49.37x28 50x17. 50.41-37 49-32. 51.37x28. zwart wint met een flinke overmacht. Maar ook op deze manier: 46...49-40.

47. 10-4 40x12. 48.4-15 12-21. 49.31-27 21x49. 50.36-31, 50-28. en wit kan opgeven.

Scan 3.1 ziet er ook geen brood meer in voor wit en komt met deze variant:

46...50-17. 47.31-27 49x21. 48.10-5 8-13. 49.5-10 7-12. 50. 10-15 12-18. 51.23x12 17x3. 52.36-31 21-49. 53.31-27,

49x21. 54.15-4 13-19. 55.4-36 3-17. 56.36-9 19-24. 57.9-4 24-30. 58.4-15 30-35. 59.15-47 35-40. 60.41-36 40-44. 61.

47-41 21-38. 62.37-32 38x27. 63.41-46 44-50. 64.46-37, 50-45. 65.37-41 45-1. 66.41-19. met winst voor zwart.

**47.10-5??**

geeft de remise uit handen! Wit kan hier namelijk op fraaie wijze remise maken door:

47.31-27!! 49x21. En nu geeft hij zwart zelfs een derde dam door: 48.37-31 26x46.

en nu de zet waar het allemaal om draait 49.10-5!! 46x10. 50.5x30.

en zwart heeft er nog maar drie en moet nu wel met remise genoegen nemen.

**47...8-13. 48.5-10 50-45. 49.10-4. 45x18. 50.31-27 18x48. 51.4x2 48-34. 52.2-19 34-29??**

Dit eindspel hoort zeker niet tot de ingewikkeldste, een makkelijke winst is bijvoorbeeld

52...49-27. 53.19-37 34-29. 54.37-48 29-23. 55.48-39 23x46.

56.39-6 26-31. 57.6-1. met winst voor zwart!

**53.19-37??**

Dit is verloren! Maar wit heeft hier remise in handen door 53.41-37!! en op de volgende zet ruil wit 37-31 en heeft zwart er nog maar 3 over.

**53...29-47??**

waarom deze zet?? Een vrij eenvoudige winst is 53...49-27!

en nu bijvoorbeeld 54.37-28 26-31!! zorgt dat de witte dam

niet meer los mag komen te staan. 55.28-50 29-23! wint weer een stuk. 56.50-39 23x46.

57.39-6. (57.39-48 46-37. 58.48-25 37-48. En de witte dam kan nergens meer heen.

59.25-3 16-21. 60.3x42 48x37) 57...16-21. 58.6-1 46-28. 59.1-45 31-37. 60.45-29 21-26.

61.29-1 37-42. enz. met winst. Zo kan het natuurlijk ook 53...29-18. 54.37-28 49-21. 55.

28-50 18-23. 56.50-33 23x46. 57.33-50 21-38. 58.50-45 16-21. 59.45-40 21-27 met winst.

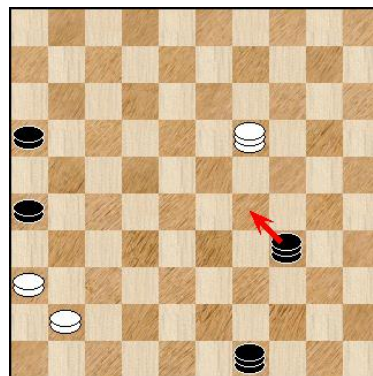

**54.37-28??**

Dit is dan toch de definitieve fout, Hier kan Libert vrij eenvoudig naar remise afwikkelen door: 54.37-48! en nu bijvoorbeeld 49-40. 55.41-37 40-23. 56.37-31 26x37. 57.48x31.

**54...26-31. 0-2**

## (Partij 2) Bas Piepers - Fred Roedolph

Kampioenschap van Dordrecht 2022 (1), 22-03-2022

**1.32-28 20-25. 2.37-32 14-20. 3.41-37 10-14. 4.34-30 25x34. 5.39x30 20-25.** (zie diagram)

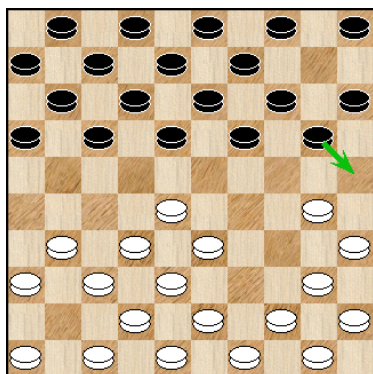

Gespeeld om de lange vleugel te ontwikkelen, natuurlijk kan je hier ook anders spelen.

Zo zou Flits 3.1 het als volgt op willen bouwen: 5...20-24. maar het nadeel daarvan is dat je grote ruilen toe laat, zo als Flits dat zelf met ook daadwerkelijk zou nemen: 6.28-23, 19x39. 7.30x10 5x14. 8.44x33. Natuurlijk is dit allerminst slecht te noemen, maar het is niet wat je achter het bord wil.

Na bijvoorbeeld 14-19. 9.31-27 19-24. 10.43-39 13-19. 11. 39-34 8-13. 12.37-31 2-8 blijft de stand geheel gelijkwaardig.

Het kan ook anders zoals Sjende blyn die op internet met de live partij meeliep, en dat programma stelt voor om het als

volgt te spelen: 5...17-22. 6.28x17 12x21 met een vrij open stand 7.44-39 (Of bijvoorbeeld 7.32-28 7-12. 8.30-25 1-7. 9.44-39 4-10. 10.50-44 19-23. 11.28x19 14x23. 12.25x14 10x19 13.40-34 21-26. 14.31-27 12-17) 7...7-12. 8.32-28 20-25. 9.50-44 25x34. 10.39x30 14-20. 11.44-39 21-26. 12.31-27 11-17. 13.37-32.

**6.44-39.**

Een heel ander beeld krijgt de partij als wit direct een flankaanval speelt zoals ook Flits 3.1 zou spelen: 6.30-24 19x30. 7.35x24 waarna het meestal als volgt verder gaat:

5-10. 8.46-41 17-21. 9.31-26 11-17. met spannend spel.

**6...25x34. 7.40x29 17-22.** (zie diagram)

Logischer en ook veel vaker gespeeld is het ook door Scan 3.1 geadviseerde: 7...5-10. 8.50-4 4 (Al zou Sjende blyn hier als volgt verder gaan: 8.31-26 19-24. 9.29x20 15x24. 10.46-41, 24-29. 11.33x24 17-21. 12.26x17 11x44. 13.50x39 12-17. 14.39-34 17-22. 15.43-39 7-12. 16.32-27 22x31. 17.36x27. en de stand is in evenwicht.) 8...18-23 (Sjende blyn: 8...17-22. 9.28x17 12x21. 10.44-40 21-26. 11.31-27 8-12. 12.39-34 15-20 13.33-28 11-17. 14.35-30) 9.29x18 12x23. 10.33-29 23x34. 11.39x30 16-21. 12.30-25 21-26. 13.38-33 13-18. 14.31-27, 15-20. 15.37-31 26x37. 16.42x31 7-12. 17.43-38 20-24. 18. 45-40 9-13. 19.46-41 4-9. 20.44-39 1-7. 21.40-34. (Maar geen

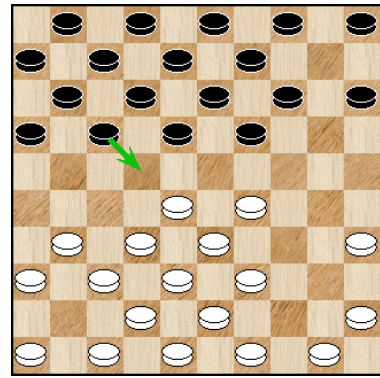

21.27-22? zoals Sjende blyn meeneemt in deze variant, want dan volgt natuurlijk 18x2. 7 22. 31x22 19-23!! 23.28x30 17x46. met winst voor zwart.) Maar dat wil natuurlijk nog niet zeggen dat andere zetten minder zouden zijn, Flits 3.1 zou hier het agressief ogende: 7...16-21 spelen, met als vervolg: 8.35-30 5-10. (Of ook het door Kingsrow 1.63 voorgestelde: 8...21-26. 9.30-25 19-24. 10.29x20 15x24. 11.45-40 5-10. 12.49-44 13-19. 13.31-27. Zwart heeft hier nog de keuze om Half-open Klassiek te spelen, of gesloten Klassiek, een ander mogelijkheid is de stormloop op schijf 27. Alles is hier dus nog mogelijk.) 9.30-25 18-23 10.29x18 12x23. 11.31-27 21-26. 12.39-34 11-16. 13.27-22 6-11. met interessant spel.

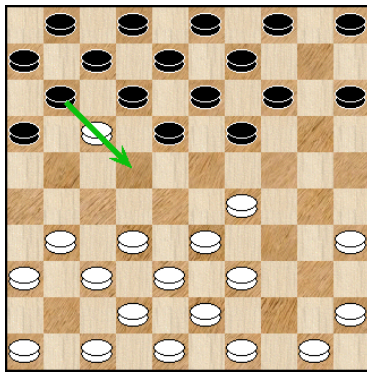

**8.28x17. (zie diagram) 11x22.**

flexibeler voor zwart is naar de rand te slaan met 8...12x21 wit kan dan het beste schijf 31 oplossen door 9.31-26. (Of ook het door Scan 3.1 gespeelde: 9.32-28 hoort tot de mogelijkheden. 5-10. 10.50-44 7-12. 11.44-40 1-7. 12.29-24 19x30. 13.35x24 18-23. 14.28x19 14x23. 15.40-34 9-14. 16. 45-40 14-20. 17.49-44 20x29. 18.33x24 13-19. 19.24x13 8x19 20.39-33 2-8. 21.46-41 21-26. 22.31-27 12-18. 23.44-39 8-13 24.37-32 7-12. 25.41-37 19-24. met een gelijkwaardige stand. Flits 3.1 kiest ervoor om direct schijf 35 in het spel te brengen: 9.35-30 7-12. 10.45-40 14-20. 11.30-24 19x30. 12.29-23,

18x29. 13.33x35 1-7. 14.32-28 5-10. 15.37-32 10-14. 16.31-27 20-24. met een gelijkwaardige stand die er alle schijf van heeft om klassiek te worden.)

A) Andere mogelijk heden zijn de Kingsrow 1.63 variant met: 09...05-10 10.26x17 11x22 11.36-31 07-12 12.31-26 14-20 13.46-41 een gelijkwaardige stand waarin het nog zeker spannend kan worden.

B) Of het door Sjende blyn geadviseerde vervolg met: 9...14-20 10.26x17 11x22 11.45-40 05-10 ( Later zou Sjende blyn voor deze variant kiezen: 11...7-12 12.36-31 5-10 13.46-41 10-14 14.41-36 20-24 15.29x20 15x24 16.31-27 22x31 17.36x27 met een klassiek standje zonder dat een van de kleuren zwakheden in zijn stelling heeft.) 12.40-34 7-12 13.46-41 16-21 14.34-30 10-14 15.30-25 21-27 16.32x21 22-28 17.33x22 18x16 een vrij rustig middenspel standje wat compleet in evenwicht is.

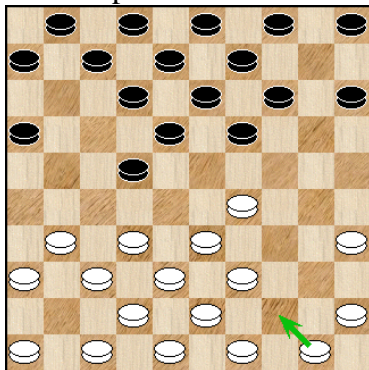

(zie diagram) **9.50-44.**

Met name Paul Oudshoorn geeft het advies om als het kan schijf 35 (schijf 16 voor zwart) zo snel mogelijk te ontwikkelen, ook Kingsrow geeft dit advies op dit moment: 9.35-30! **9...5-10.**

Een ander idee is 9...14-20. 10.39-34 (Sjende blyn zou het als volgt opbouwen: 10.46-41 5-10. 11.32-27 6-11. 12.44-40 9-14 13.39-34 20-25. 14.43-39 11-17. 15.37-32 17-21. 16.31-26, 22x31. 17.26x37) 10...5-10. 11.43-39 10-14. 12.44-40 19-24. 13.49-43 4-10. 14.46-41. met een gelijkwaardige stand.

10.44-40 6-11. (zie foto) 11.32-28 12-17.  
 12.37-32 8-12. 13.46-41 3-8. 14.41-37,  
 19-24. 15.29x20 15x24. 16.39-34 22-27.  
 17.31x22 18x27 18.32x21 16x27 19.37-31  
 12-18. 20.31x22 18x27. 21.42-37 7-12.  
 22.37-31 12-18. 23.31x22 18x27. 24.34-29  
 10-15. 25.29x20 15x24. 26.40-34 11-16.  
 27.43-39 17-21. 28.48-43 1-7. 29.47-42,  
 7-12. 30.42-37 12-18. 31.37-32.



Beter is hier: 31.37-31 en nu bijvoorbeeld:  
 2-7. 32.31x22 18x27 33.28-23 7-12 34.45-  
 40 12-17 35.34-30 14-20 36.30x19 13x24

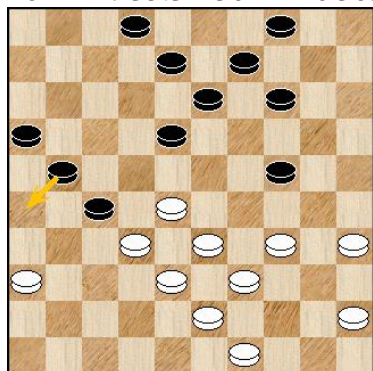

(zie diagram) **31...21-26.**

Dit is toch geen goed plan voor zwart, tenminste zwart heeft beter. Zoals Kingsrow 1.63 aangeeft kan zwart veel beter verder gaan met: 31...14-19!! er kan nu bijvoorbeeld volgen 32.49-44 en nu wel 21-26!! 33.32x21 16x27. 34.44-40 9-14 35.34-29 4-9. 36.29x20 14x25. 37.28-22 8-12. 38.22x31 26x37 Het zwarte schijf op 37 staat ijzersterk! ; Ook komt 31...13-19! in aanmerking, er kan nu volgen:

32.34-29 8-13. 33.29x20 14x25. en nu:

**A)** 34.49-44 21-26. 35.32x21 16x27. 36.28-23 18x29 37.33x24 19x30. 38.35x24 26-31. 39.39-33 31-37. 40.44-39 27-31. 41.

36x27 37-41. 42.27-21 41-46. 43.39-34 46-19. 44.24-20 25x14. 45.38-32 19x37. 46.33-28, 37x40. 47.45x34 2-7 48.43-38 14-19 49.38-32 7-11 50.21-16 11-17 51.32-28 19-24. 52.28-23

**B)** Of ook het door Sjende blyn geopperde: 34.35-30 25x34. 35.39x30.

**B1)** 35...2-8. 36.30-24 19x30. 37.28-23 18x29. 38.33x35 8-12. 39.45-40 12-18. 40.40-34, 18-23. 41.35-30.

**B2)** Misschien is hier de ruil voorwaarts 35...21-26. 36.32x21 16x27. 37.45-40. (Want de terugruil met 37.30-24 19x30. 38.28-23 18x29. 39.33x35 zoals Scan en Flits voorstelde, werkt niet goed voor wit, bijvoorbeeld 13-18! 40.38-32 27x38. 41.43x32 18-22. 42.32-27 22x31. 43.36x27 9-13. 44.35-30 13-18. 45.45-40 18-23. 46.30-25 23-28. 47.40-35 28-32. 48.27x38 -+ (-9.99)/30) 37...18-23. en wit moet offeren 38.28-22 27x18. 39.38-32.

natuurlijk zijn nu alle kansen aan zwart.

**32.32x21 16x27. 33.45-40 8-12. 34.28-23.**

"De dood of de Gladiolen" waren de woorden van Bas. Ik ben zo vrij geweest om de betekenis op te zoeken: betekent 'ik waag het erop: het wordt een mislukking óf een glorieuze overwinning', 'alles of niets'.

Deze uitdrukking komt waarschijnlijk uit de wielersport. Als een wielrenner een koers of rit gewonnen heeft, krijgt hij/zij op het podium een grote bos bloemen (de 'gladiolen'). Om te kunnen winnen, moet een wielrenner vaak al zijn krachten aanspreken én het lef hebben om een beslissende versnelling te plaatsen. Dat geldt vooral voor massasprints, want daarin worden er veel risico's genomen.

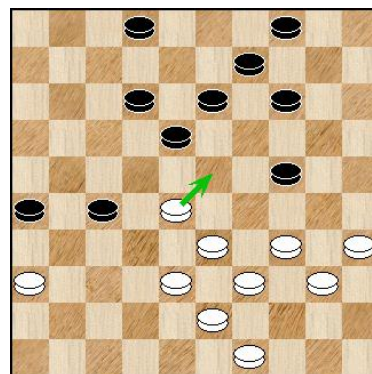

De wielrenner Gerrie Knetemann (1951-2004) wordt vaak genoemd als de bedenker van de dood of de gladiolen, maar het is lang niet zeker of dit terecht is. In het Wielerswoordenboek (2010) staat dat de uitdrukking waarschijnlijk verwijst naar de gladiatorengevechten bij de

Romeinen. Een gladiator werd ófwel gedood (bij verlies) ofwel bedolven onder de gladiolen (bij winst). Het Latijnse gladio betekent 'zwaard'; dit woord zit zowel in gladiator als in gladiool. De plant waar vanaf de bloemen worden gesneden, heeft namelijk zwaardvormige bladeren. Sommigen verwijzen naar het verhaal dat gladiatoren onder hun kleding de wortel van de gladiool verborgen. Zij dachten dat dit zou werken als een amulet: de wortel van de gladiool (met zijn bladeren die op zwaarden lijken) zou ze helpen in het zwaardgevecht. In de naslagwerken is helaas niets terug te vinden over de gladiool als overwinningbloem bij de gladiatoren of als amulet.

Zover deze uitleg terug naar de partij. Zoals we in het vervolg van deze partij te zien krijgen, was het zeker niet de Gladiolen die voor Bas klaarlagen, maar ik was ook zeker niet de meedogenloze beul, en liet mijn opponent met de schrik vrij komen, tot er een onverwacht slot volgde, het had zomaar een script van een film kunnen zijn als je het zo bekijkt. 34.34-29! Dat was de beste zet voor Bas op dit moment 12-17. 35.29x20 14x25. maar ook hier heeft zwart voordeel: Op de zet 36.40-34 kan het als volgt gaan 27-31. 37.36x27. 18-22 38.27x18. 13x22. 39.38-32 26-31. 40.32-27 31-37. 41.27x18 17-21. want zwart wil natuurlijk niet de ruil 23-29 toelaten. 42.28-22. (zie diagram)

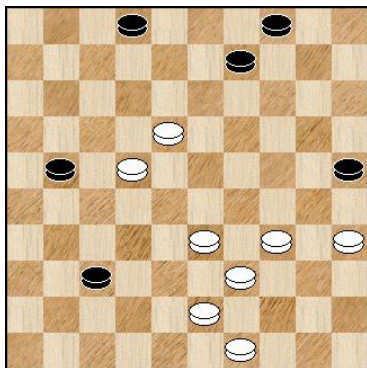

**A)** 42...37-41! 43.18-12 41-47. 44.43-38 9-13. 45.35-30 47-36 46.22-17 21-27 47.33-28 36-41 48.28-23 41x35 49.17-11 25-30 50.34x25 35-40. 51.12-8 40-7. 52.8x19 7x16. 53.38-33 27-32. 54.25-20 32-37. 55.20-14 2-8. 56.39-34 37-42. met winst voor zwart.

**B)** zwart moet het niet hebben van 42...2-7. want dan volgt 43.33-29 37-41. 44.43-38 21-26. (Want op 44...41-47! volgt 45.38-32 47x15. 46.39-33 15x27. 47.22x31. met een gelijkwaardige stand.) 45.39-33 26-31. 46.22-17 9-13. 47.18x9 4x13. 48.29-23 41-47. 49.34-29 31-37. 50.29-24. (of ook 50.17-12 7x18. 51.23x12. voldoet.) 50...47-36. 51.23-19 7-12. 52.19x8 12x3. 53.35-30 25x34. 54.38-32 37x39. 55.17-12. met een kingsrow-remise.

### 34...18x29. 35.34x23 13-18. 36.39-34 18x29. 37.34x23 2-8. 38.40-34 4-10?!

Bas zei al direct dat dit een onverwachte zet was voor hem. Het voordeel van deze zet was dat het Bas tijd kostte, maar dit was ook zeker niet de beste zet voor zwart, daar had Bas dus gelijk in. Zwart kan hier het beste als volgt spelen: 38...09-13! Want ook dit zou de witspeler tijd gekost hebben, hij staat hier eigenlijk enorm onder druk, en heeft verschillende opties.

**A)** 39.33-28 24-29. 40.38-33 29x18 41.34-29 18-22. 42.28x17 12x21. 43.43-38 8-12. 44.49-44 12-17. 45.44-39 26-31. 46.39-34. (want 46.38-32 27x38. 47.36x16 is helemaal kansloos na 38-42. 48.39-34 14-20. 49.33-28 42-48. 50.28-22 17x28. 51.16-11 48x25. 52.11-7 20-24. 53.29x20 25x14. 54.7-1 14-5 55.1-6 28-33. 56.6x39 5-28. 57.39x9 4x13. 58.35-30 13-19. 59.30-25 19-24. met een winnende oppositie voor zwart.)

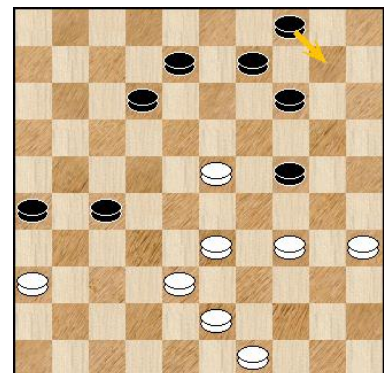

**B)** Ook door Sjende blyn aangegeven: 39.43-39 gaat wit ten onder getuige de volgende (hoofd)variant: 26-31. 40.34-30 14-20. 41.30x19 13x24. 42.39-34 20-25. 43.34-29 31-37. 44.29x20 25x14. 45.33-28 8-13. 46.35-30 13-19. 47.30-25 19-24. en wit is overspeeld.

**C)** Het door Sjende blyn aangegeven variant zal wit na alle waarschijnlijkheid niet overleven: 39.34-30 4-10. 40.30x19 13x24. 41.43-39 14-20.

Ik zie geen enkele remise variant meer voor wit, getuige de varianten hieronder:

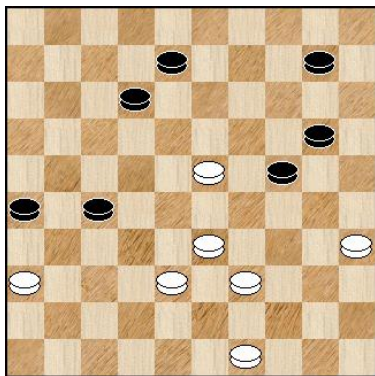

**C1)** 42.39-34 20-25. 43.49-43 10-14. 44.43-39 8-13. 45. 34-29 14-20. 46.23-19 13-18. 47.19x30 25x32. 48.35-30. met winst voor zwart.

**C2)** 42.33-28 26-31. wit kan hier geen goed plan meer verzinnen, zie de volgende varianten die allemaal verliezen voor wit.

**C2a)** 43.23-19 24x13. 44.28-22 27x18. 45.36x27 12-17. 46. 35-30 13-19. 47.49-43 10-14. 48.38-32 20-24. 49.30-25 24-29 50.43-38 8-13. 51.32-28 18-23. met winst voor zwart.

**C2b)** 43.28-22 27x29. 44.36x27 12-17. 45.39-34 29x40. 46.35x44 24-29. 47.38-32 29-33. met winst voor zwart

**C2c)** 43.39-33 10-15. (al is misschien hier 43...20-25! al beter voor zwart.) 44.28-22 27x29 45.36x27 12-17. 46.33-28 8-13. 47.38-32 29-34. 48.27-22 17-21. 49.32-27 21x23. 50.22-17 met winst voor zwart.

### 39.34-30?



Na deze zet kan zwart op zijn minst hele goede winstkansen krijgen, maar eigenlijk durf ik wel te zeggen dat zwart winnend voordeel krijgt. Zie daarvoor het

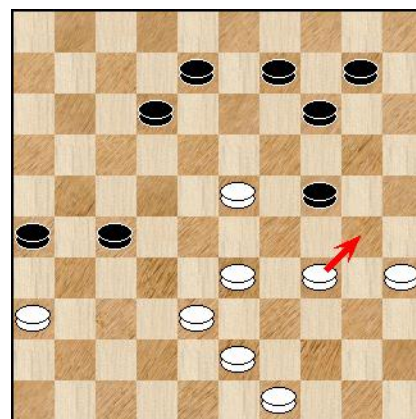

commentaar bij de volgende zet. Maar eerst maar eens concentreren hoe wit zich dan had moeten verdedigen: 39.43-39 lijkt vooralsnog de beste zet te zijn: 8-13.

**A)** 40.49-43 13-18. 41.33-28 18x40. 42.35x44 10-15. 43.44-40 9-13.

**B)** Sjende blyn: 40.34-29 26-31. 41.29x20 14x25. 42.33-29 31-37. 43.39-34 10-14. 44. 49-43 12-17. 45.29-24 27-31. 46.36x27 37-41. 47.38-33 41-47. 48.24-19 47x36.

**C)** 40.34-30 13-18. 41.30x19 18x29. 42.33x24 14x23. 43.35-30! (Maar absoluut geen 43.39-33? want na 23-29! 44.24-19 29-34. verliest wit kansloos.) 43...23-28 44.30-25!

(Maar geen 44.24-19? Wegens 10-15! 45.30-24 26-31. ook hier verliest wit kansloos.) 44...10-15. 45.49-44! (Een zeer scherpe stelling want ook hier kan wit het makkelijk verliezen na bijvoorbeeld 45.39-34? 26-31. 46.24-19 9-14. 47.19x10 15x4. 48.25-20 31-37. 49.20-15 27-31. 50.36x27 37-41. en wit verliest.) 45...12-18. (zie analyse-diagram)

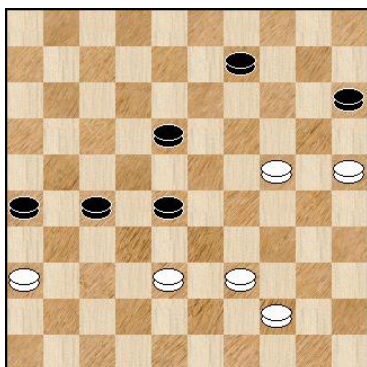

**C1)** 46.24-19! 9-14. 47.19x10 15x4. 48.44-40 26-31. 49.40-34 31-37. 50.34-29 18-22. 51.29-24 28-32. 52.36-31 32x34. 53.31x42 27-32. 54.24-19. ook dit eindspel is remise.

**C2)** 46.44-40. en nu:

**C2a)** 46...18-23. 47.38-33 28-32. 48.24-20 15x24. 49.33-28, 32-37. 50.28x30 9-14. 51.30-24 37-42. 52.24-20. met remise.

**C2b)** 46...26-31. 47.24-19 9-14 48.19x10 15x4 49.40-34 31-37 50.34-29 18-22. 51.29-24 28-32. 52.36-31!! (52.24-19 32x34. 53.19-13 37-42. 54.13-8 34-40. 55.8-2 40-45. 56.2-11 42-48. 57.11x44 27-32. 58.25-20 45-50. 59.44-49 32-37. 60.36-31,

37x26. 61.49-32 26-31. 62.20-15. met remise, al gelooft Scan dit zonder eindspel database nog steeds niet. We laten hier de hoofdvariant zien. 50-33 63.32-41 31-36 64.41-14 48-31 65.14-19 33-42 en hier valt ook het kwartje bij Scan, dat het remise is.) 52...32x34. 53.31x42



(zie diagram) **39...26-31?**

Veel beter is natuurlijk 39...9-13! 40.30x19 13x24.

**A)** Ik had deze variant nagelaten omdat ik dacht aan 41.33-28 10-15. (Maar overzag dat ik hier een simpel maar doeltreffend plan heb met 41...8-13!! met de dodelijke dreiging 13-18!!, wit heeft daar geen antwoord meer op.) 42.38-32 27x38. 43.43x32 en wit is een zet eerder met de dreiging 23-18!

**B)** Daarom moet wit hier als volgt spelen: 41.43-39 14-20! (Want wit heeft nu wel verdediging op 41...8-13 door 42.39-34!!) 42.39-34 20-25. om wat aan de dreiging 34-30 te doen. 43.49-43. (zie diagram onder)

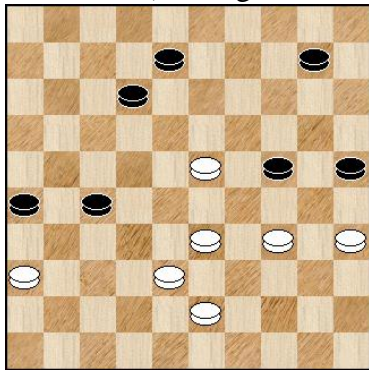
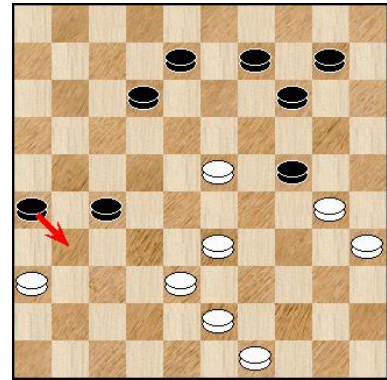

**B1)** en nu wel 43...26-31. 44.34-29 31-37. 45.29x20 25x14. 46.43-39 8-13. 47.33-29 27-32. 48.38x27 37-42. 49.27-21, 42-48. 50.21-16 48x25. 51.16-11 12-17. 52.11x22 25-20. met winst voor zwart.

**B2)** Maar niet zoals het door Sjende blyn voorgestelde

43...10-14?! want dan komt wit met schrik vrij door

**B2a)** 44.33-28? 24-29. 45.43-39 29x18. 46.34-29 8-13. 47.29-24 25-30. 48.24-20 14x25. 49.35x24.

**B2b)** Het programma overzag namelijk de ijzersterke zet 44.43-39! nu heeft zwart geen winst meer in handen! 8-13. 45.33-28 26-31. (Op 45...24-29. 46.39-33 29x18. 47.34-29 12-17. 48.29-23 18x29. 49.33x24 13-18. 50.38-33 25-30. 51.24-20 14x25. 52.35x24 26-31. 53.24-19 31-37. 54.19-14 37-42. 55.14-10. . wit ontsnapt met remise!)

**40.30x19 31-37. 41.33-28 27-31. 42.36x27 37-41. 43.28-22, 10-15.** (zie diagram)

Anton zei na afloop dat hij eerder een zet als 43...41-46. zou spelen om nog voor de winst te gaan. 44.27-21 46-37. (Het programma Sjende blyn zou hier alsnog: 44...10-15. 45.19x10 46x5 spelen, maar ook dat is in alle varianten remise: 46.21-16 9-13 47.16-11 12-18. 48.38-32 18x38. 49.43x32 5x41. 50.11-7. 13-18. 51.35-30 18-22. 52.30-24 8-12. 53.7x27 met remise.) 45.21-16 37-41. (Op 45...37-48 kan wit de zwarte dam vangen door 46.43-39! 48x34x18x27x43 47.49x38 14x23 48.16-11 met remise.) 46.16-11. 41-36 47.22-17. 12x21 48.11-6. 36-47 49.38-32. 47-36 50.6-1 met remise. **44.19x10 15x4. 45.38-32 41-47.**

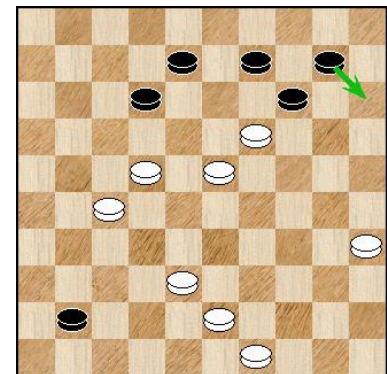

In tijdnood zag Bas een vangstelling die hem ook nog eens de winst zou opleveren, de tijd tikte door. Hij moest direct beslissen, om alles nog eens te controleren had hij geen tijd meer voor, want het was nog seconde werk. Dus speelde hij

**46.43-38??**

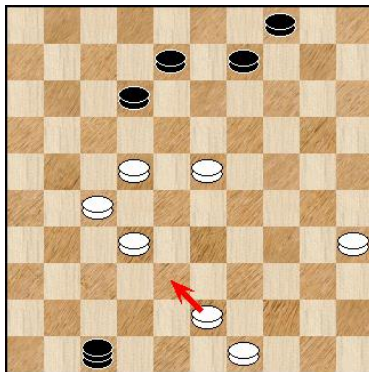

De teleurstelling was groot toen hij zijn tegenstander zag slaan naar veld 6. Waarna hij meteen opgaf. Deze situatie is zo herkenbaar bij vele dammers, en zo zuur als het je overkomt. De stand was zeker nog houdbaar voor Bas, Okay winst zat er niet in, maar remise nog zeker wel, door bijvoorbeeld 46.22-17 12x21. 47.27x16. te spelen, want Fred had er wel twee schijven voor over om dan te halen, nu mag wit heel wat geven om ook de damlijn te halen. 47-33 de dam houdt nu de witte schijven tegen, dus wit begint met 48.43-38 33x47. 49.16-11. dit is het meest logische, weer een lijn opgeschoten richting de damlijn.

(Sjende blyn die met de live partij meeliep, geeft aan dat ook 49.32-28 ook ruim voldoende is voor de remise 47-41. 50.16-11 8-12. 51.11-6 12-18. 52.23x12 41x1. 53.35-30 9-13. 54.49-44 13-19. 55.44-39 4-9. 56.39-33. nu dreigt 33-29 en 6-1 met remise.)  
 49...47-41. 50.32-28 8-12. 51.11-6 9-13. Hoezeer de stand remise is blijkt uit het feit dat wit hier zelfs 52.6-1 kan spelen. 4-9. 53.1x18 13x33. 54.23-18 33-38. (Ook tegen houden heeft geen zin 54...41-19. 55.18-12 19-2. 56.35-30 2x35. 57.49-44 35x4. 9 58.12-7. met remise.)  
 55.18-12 41-47. 56.49-44. met remise.  
**46...47x6. 0-2 (0.35/0.01)**

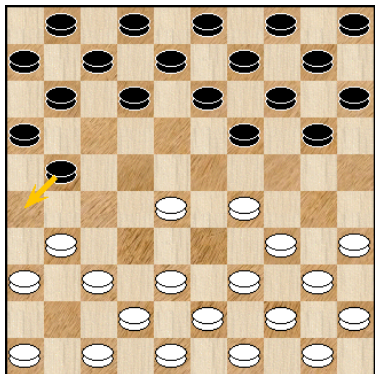

**(Partij 3) Hamada Mandu - Simon Rompa**

Kampioenschap van Dordrecht 2022 (1), 22-03-2022

**1.32-28 18-23. 2.33-29 23x32. 3.37x28 17-21. 4.41-37 21-26.**

(zie diagram)

De meeste zwartspelers gaan hier verder met 4...20-25.

**5.37-32.**

Normaliter laat zwart hier de 2-om-2 ruil niet toe. 5.28-23 19x28. 6.29-24 20x29. 7.34x32. niet dat wit hier voordeel heeft, maar het geeft zo'n leegslag.

**5...26x37. 6.32x41 16-21. 7.41-37 21-26. 8.37-32 12-17. 9.36-31 26x37. 10.32x41 19-24. 11.39-33 7-12. 12.44-39 17-21. 13.50-44 12-17. 14.41-37 21-26.**

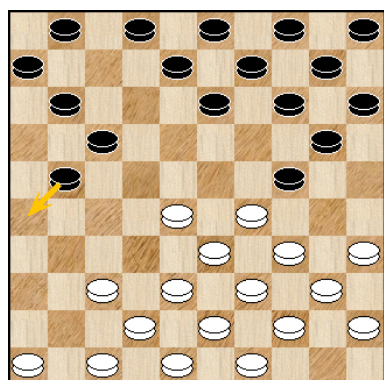

(zie diagram)

Meer voor de hand ligt een opbouw met 14...14-19 er kan dan volgen 15.34-30 20-25. 16.29x20 25x14. 17.30-24 19x30. 18.35x24 21-26. 19.40-34. de stand is in evenwicht.

**15.46-41.**

Wit heeft hier de mogelijkheid tot: 15.28-23! er kan dan bijvoorbeeld volgen 11-16. 16.38-32 17-21. 17.34-30 20-25. 18.30x19 13x24. 19.29x20 15x24. met spannend spel.

**15...17-21.**

Iets beter lijkt hier 15...17-22. 16.28x17 11x22. 17.38-32 1-7. 18.43-38 7-12. 19.49-43, 13-18. 20.32-28. Met gelijkwaardig spel.

**16.38-32. (zie diagram) 11-16.**

Kingsrow 1.63 kiest hier toch om de lange vleugel zo snel mogelijk te ontwikkelen door: 16...14-19. 17.43-38 20-25. 18.29x20 25x14. 19.49-43 1-7. 20.41-36 21-27. 21.32x21. en de stand is in evenwicht.

**17.43-38 1-7. 18.49-43 7-11.**

Het is sterker om naar het centrum te gaan door: 18...7-12. er kan dan volgen: 19.41-36 21-27. 20.32x21 26x17. 21.38-32 13-18. 22.42-38 9-13. 23.36-31 Waarna wit toch licht voordeel heeft dit heeft mede te maken met het feit dat zwart toch wat problemen heeft om zijn schijven op de lange vleugel in het spel te brengen.

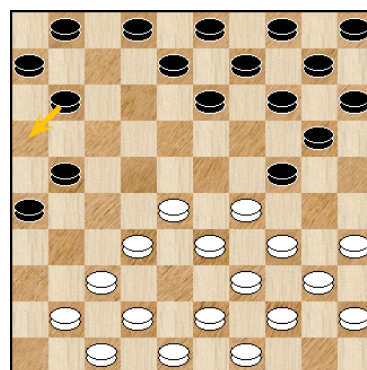

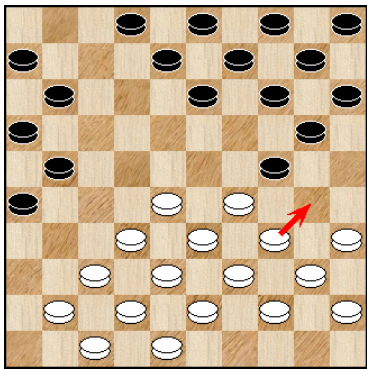

(zie diagram) **19.34-30?!**

Maar zo helpt wit zwarts logge vleugel op te lossen! Daarom was het beter om bijvoorbeeld: 19.28-23 te spelen, er kan dan volgen: 11-17. 20.41-36 13-19. 21.36-31 19x28 22.33x11 6x17 23.31-27 24x33 waarna wit mooier staat, en ook licht voordeel heeft.

**19...13-18. 20.30x19 14x34. 21.40x29 10-14. 22.44-40.**

Ook in aanmerking komt 22.28-23 er kan dan volgen: 8-13. 23.23x12 21-27. 24.32x21 26x8. 25.45-40 5-10. 26.37-32 8-12 en de stand is in evenwicht.

**22...20-24. 23.29x20 15x24. 24.40-34 5-10. 25.45-40 8-13.**

zwart laat nu de ruil 28-23 toe, daar was 45-40 duidelijk een voorbereiding voor. Maar dat was niet nodig, want zwart had als volgt verder kunnen gaan: 25...18-22. 26.28x17 11x22. 27. 41-36 8-13. 28.34-29 13-18 .29.29x20 14x25. 30.40-34 met een evenwichtige stand.

**26.28-23 18x29. 27.34x23.** (zie diagram) **21-27.**

Kingsrow 1.63 stelt hier een hergroepering voor door: 27...13-18 28.23x12 21-27 29.32x21 26x08 waarna de zwarte stukken weer optimaal staan, er een lange opbouwfase komt.

**28.32x21 26x17. 29.37-32.**

Beter lijkt hier: 29.40-34 er kan dan volgen 02-08 30.34-30 14-20 31.30x19 13x24 32.39-34 16-21 33.41-36 10-15 34.34-30 09-13 35.30x19 13x24 36.33-29 24x33 37.38x29 met licht voordeel voor wit.

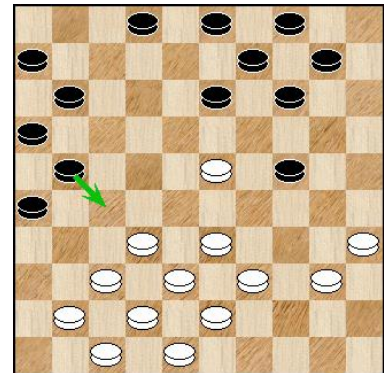

**29...13-19. 30.42-37 19x28. 31.33x22.**

Meer voor de hand ligt het om enkel te slaan: 31.32x23 er kan dan volgen 9-13. 32.40-34 2-8 33.34-30 4-9. 34.30x19 13x24. 35.39-34 10-15. met licht voordeel voor wit.

**31...17x28. 32.32x23 2-8. 33.47-42 8-13. 34.39-33 11-17. 35.37-32 10-15 . 36.33-29??**

Een blunder, typisch een geval van positioneel kijken, en vergeten de zetcontrole te doen.

Wit heeft minimaal voordeel het zou als volgt verder kunnen gaan: 36.43-39 15-20. 37.32-28 3-8. 38.40-34 (38.38-32? 14-19 39.23x21 16x36) 38...8-1.2 39.42-37 13-19 (zie diagram)

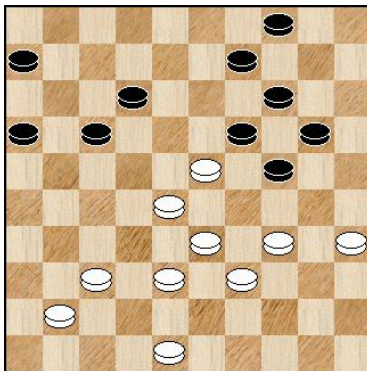

A) 40.34-29 9-13. 41.39-34 (41.37-31? 12-18 42.23x21 16x47. 41.28-22? 19x28. 42.22x11 16x7. 43.33x22 24x31. 41.38-32? 12-18. 42.23x21 16x38 43.33x42 24x44; 41.37-32? 17-22 42.28x8 19x4.6 43.8x30) 41...6-11 (41...4-10? 42.28-22 19x30 43.22x11 24x31. 44.35x4 16x7. 45.4x36+-) 42.48-42 13-18.

**A1)** 43.38-32 17-21. 44.42-38 4-9. 45.41-36 9-13. 46.28-22 19x30. 47.22-17 24x31. 48.17x10 21-27. 49.35x15 27x38. 50.36x27 38-42 = (-0.03)/60

**A2)** 43.37-32 17-2. 2 44.28x8 19x48. 45.8-3 48x25. 46.29-23. (46.3-26? 18-23!! 47.29x18 24-29!! 48.33x15 11-17! 49.26x20 25x2. 4 met winst voor zwart.) 46...18x2. 9 47.3-26 14-19 48.26-31. zwart wint door overmacht.

**B)** 40.34-30? 20-25! en nu:

**B1)** 41.39-34 24-29. 42.33x13 9x40. 43.35x44 25x34.

**B2)** 41.48-43 25x34. 42.39x30 9-13. (Maar geen 42...17-22?! 43.28x8 wegens 19x48. 44.30x10 48x3. 45.10-5)

**36...24x33. 37.38x29 13-18. 0-2 (0.47/0.53)**

**(Partij 4) Libert Soeurt - Hamada Mandu**

Kampioenschap van Dordrecht (2), 29-03-2022 [Door: Fred Roedolph]

1.32-28 17-22. 2.28x17 12x21. 3.38-32 7-12. 4.42-38 1-7. 5.47-42 19-23. 6.33-29 14-19. 7. 39-33 10-14. 8.44-39 21-26. 9.50-44 5-10. 10.33-28 11-17. 11.39-33 7-11. 12.44-39 20-25??

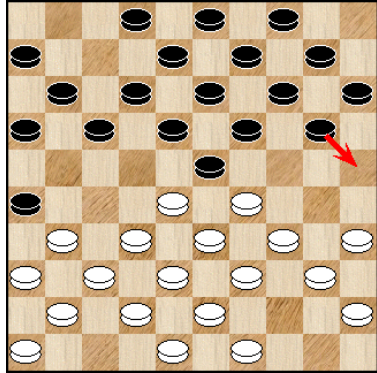

In deze stand gaat Hamada in de fout hier had bijvoorbeeld de volgende variant gespeeld kunnen worden: 12...17-22. 13.28x17 12x21. 14.29-24 20x29 15.33x24 19x30 16.34x25 14-19 17.39-33 Met een gelijkwaardige stand. Of een ander idee is: 12...20-24. 13.29x20 14x25 14.28-22 18x27 15.32x21 16x27 16.31x22 17x28 17.33x22 12-18 18.49-44 18x27. 19.37-31 26x37. 20.42x22 11-17 21.22x11 6x17. 22.34-30 25x34. 23.40x18 13x22. 24.39-33 10-14 25.41-37 2-7. 26.46-41 7-11. 27.44-39 9-13. 28.45-40 15-20. 29.37-32 20-24. 30.40-34 14-20. 31.41-37 20-25. 32.37-31 24-30. 33.35x24 19x30. 34.48-42. met een gelijkwaardige stand.

13.28-22!! 17x28. 14.33x22 18x27. 15.29x7 8-12. 16.7x18, 13x22. 17.32x21 26x17. (zie diagram)

Nu de kruiddampen zijn opgetrokken heeft Libert een schijf meer.

18.39-33??

Maar dat is niet voor de lange duur, want op zijn beurt blundert Libert nu en geeft zijn schijf terug. Beter is een variant als: 18.37-32 9-13. 19.31-26 4-9. 20.41-37 22-28. 21.32x23 19x28 22.46-41 2-8. Waarna wit zijn voordeel vast houdt.

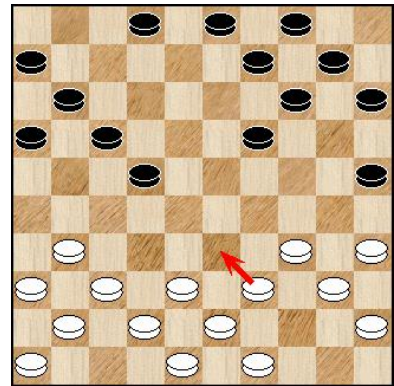

18...22-27. 19.31x22 17x30. 20.35x13 9x18. 21.37-32 14-19. 22.40-35 10-14. 23.49-44 4-9. 24.44-40 2-8. 25.41-37 8-13. 26.46-41 14-20. 27.36-31 11-17. 28.41-36 6-11. 29.31-26 3-8. 30.37-31 9-14. 31.42-37 (zie diagram) 20-24?!

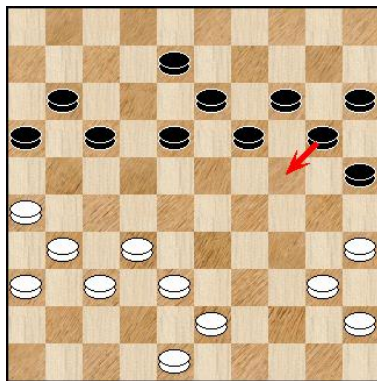

De strijd gaat hier om het centrum, voor zwart is het belangrijk te onderkennen dat schijf 11 "hangt" daar vraagt de stand om te zorgen dat schijf 11 weer deelneemt aan het spel. Daarom moet zwart hier alert optreden met: 31...19-23! 32.31-27. (32.43-39 17-22. Zonder angst voor de hekstelling die volgt na 33.32-27 8-12. 34.48-43 14-19. 35.40-34 11-17. 36.37-32 20-24. 37.38-33 24-30. 38.35x24 19x30. 39. 43-38 30-35. 40.27-21 16x27. 41.32x21 de stand is in evenwicht.) 32...8-12. 33.43-39 17-22. 34.27-21 16x27. 35.32x21 22-28. 36. 36-31. Nu heeft zwart dat hangende schijf weer actief gemaakt en is de stand in evenwicht.

32.48-42?!



Nu had wit: 32.32-28! kunnen spelen, waarna zwart last heeft van het "hangende schijf" op 11

14-20. 33.31-27! 8-12. 34.37-31 24-30. 35.35x24, 20x29. 36.43-39 18-23. 37.38-32.

Wit heeft hier absoluut voordeel vooral vanwege dat hangende schijf.

**32...24-30. 33.35x24 19x30. 34.31-27 17-22!  
35.37-31 8-12. 36.42-37 30-35.**

(zie diagram hier onder) **37.38-33??**

Maar nu "vergeet" Libert dat zwart op slag staat. Onnodig te zeggen dat de volgende variant beter is: 37.27-21 16x27. 38. 32x21 35x44. 39.45-40 44x35. 40.21-17 12x21. 41.26x6 14-19. Het lijkt allemaal op remise uit te draaien bij goed spel.

**37...35x44. 38.33-29 13-19. 39.29-23 19x28. 40.32x23 18x29.  
41.27x7 11x2. 42.37-32 29-33. 43.43-39 44-50. 44.39x28 50x6.  
45.45-40 16-21. 46.26x17 6x26. 0-2**

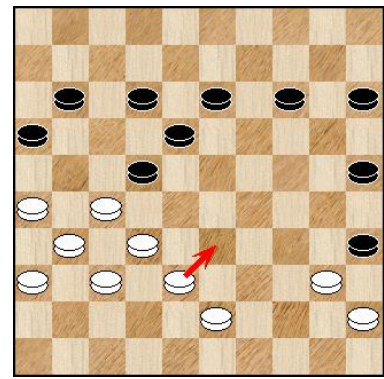

### (Partij 5) Bas Piepers - Anton Kosior

Kampioenschap van Dordrecht (2), 29-03-2022 [Door: Fred Roedolph]

**1.32-28 16-21. 2.31-26 18-22.  
3.37-32 11-16. 4.41-37 7-11. 5.  
34-29 1-7. 6.40-34 13-18. 7.45-40  
20-24. 8.29x20 15x24. 9.50-45,  
10-15. 10.37-31 21-27. 11.32x21,  
16x27. 12.46-41 9-13. 13.42-37,  
4-9. 14.48-42 5-10. 15.34-29 14-20  
16.40-34 20-25. 17.29x20 25x14.  
18.44-40 18-23. 19.34-29 23x32.  
20.37x28 19-24. 21.29x20 15x24.  
22.39-34 13-19. 23.34-29 8-13.  
24.29x20 14x25. 25.35-30 25x34.  
26.40x29 10-15. 27.38-32 27x38.  
28.43x32 19-24. 29.29x20 15x24.  
30.31-27 22x31. 31.26x37 12-18.  
32.37-31 13-19. 33.42-38 18-23.**

(zie diagram) **34.31-27?**



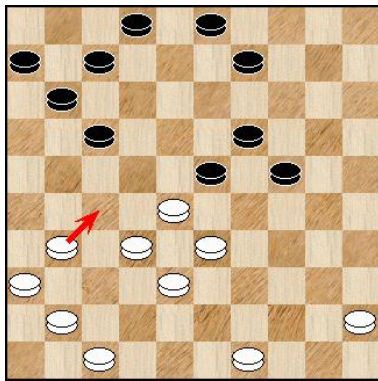

Hier had Bas beter als volgt verder kunnen gaan: 34.41-37 7-12. en nu pas 35.31-27 9-14. Waarna zwart licht voordeel heeft.

### 34...7-12?

Misschien vraagt u zich af waarom dat vraagteken achter 34.31-27? In deze stand moet 41 uiteindelijk toch naar 37, dus mijn vraag zou zijn waarom dan niet direct deze zet. Zolang schijf 41 blijft staan, kan dat een aanknopingspunt zijn voor zwart als combinatieobject. Zelfs als er geen combinatie in zit, heeft wit geen reden om deze mogelijkheden aan de zwartspeler te geven. En dat is precies wat er hier aan de hand is, zwart kan een

damcombinatie nemen. Anton miste echter dit dammetje. (die gaat als volgt:

34...24-29!! 35.33x4 7-12. 36.28x19 12-18. 37.4x22 17x46. 38.19-13. Met winst voor zwart.)

### 35.41-37.

Nu komt het uiteindelijk op hetzelfde neer, de volgorde van opbouwen is dus zeker van belang!

9-13. 36.45-40 2-8. 37.37-31 11-16. 38.31-26 3-9. 39.47-42 9-14.

40.49-43 6-11. 41.43-39 14-20. 42.42-37 20-25. 43.40-35 24-30.

44.35x24 19x30 .45.28x19 13x24. 46.27-21 16x27. 47.32x21 8-13

(zie diagram) 48.38-32?

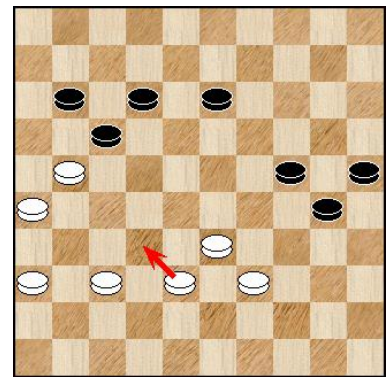

Dit had het beslissende moment van deze partij moeten zijn. Bas kan de stand in evenwicht houden door bijvoorbeeld:

48.21-16 13-18. 49.16x7 12x1. 50.26-21 17x26. 51.37-31,

26x37. 52.38-32 37x28. 53.33x13. met een remisestand.

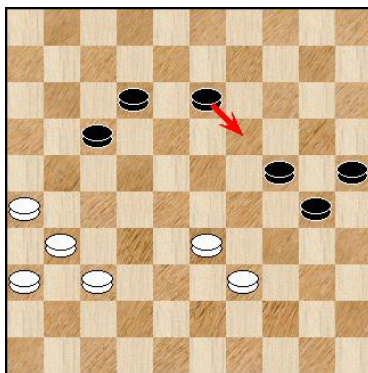

48...11-16. 49.32-28 16x27. 50.37-31 27-32. 51.28x37 (zie diagram) 13-19?

Maar zoals ik al eerder opperde maakte Anton het niet af, Zwart had hier de winst binnen kunnen halen door: 51...30-35. 52.31-27 (Wit kan zwart niet meer tegenhouden, op bijvoorbeeld 52.39-34 volgt ijzersterk 24-30!!) 52...35-40. 53.33-28 40-45. 54.39-34, 24-30. 55.34-29 30-35. 56.27-21 45-50! Wit kan de dam wel afpakken met 57.37-31 50x22. 58.31-27 22x31. 59.36x27 maar heeft hier helemaal niets aan, want zwart is al op weg naar een nieuwe dam. 35-40. 60.27-22 17x28. 61.21-17 12x21. 62.26x17 40-44. 63.17-11. 44-49 64.11-6.

(Nu mag wit geen 64.11-7?? spelen wegens 28-33. 65.29x38 49x2). 64...49-38. met overmacht.

52.31-27 30-34. 53.39x30 25x34. 54.33-28 34-40 (zie diagram)

### 55.27-21?

Hier dan wel de beslissing van deze partij. Bas had hier als volgt remise kunnen bereiken: 55.27-22 40-44. 56.22x11 12-17.

57.11x22 24-29. 58.22-18 44-50. 59.28-22 50x11. 60.26-21 11-7

61.21-17 7x46. 62.17-12. met remise!

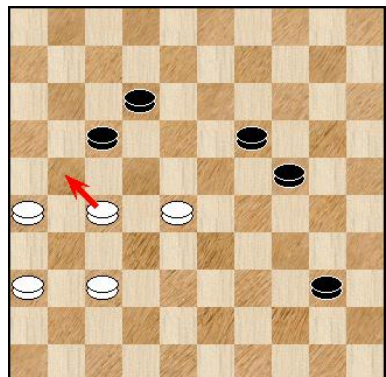

55...40-44. 56.28-22 17x28. 57.21-17 12x21. 58.26x17 44-50. 0-2 (0.02/0.17)



**(Partij 6) Kees Osté - Simon Rompa**  
Kampioenschap van Dordrecht (2), 29-03-2022 [Door: Fred Roedolph]

1.31-27 17-21. 2.33-28 11-17. 3.39-33 21-26.  
4.27-21 16x27. 5.32x21 18-22. 6.44-39 20-24  
7.50-44 15-20. 8.21-16 10-15. 9.34-29 20-25.  
10.29x20 15x24. 11.40-34 5-10. 12.34-30,  
25x34. 13.39x30 10-15. 14.37-31 26x37. 15.  
41x32 12-18. 16.43-39 18-23. 17.49-43 13-18  
18.36-31 9-13. 19.31-26 4-9. 20.46-41 7-12.  
21.41-36 1-7. 22.36-31 7-11. 23.16x7 12x1.  
24.31-27 22x31. 25.26x37 8-12. 26.47-41 1-7

27.41-36 17-21. 28.37-31 21-26. 29.31-27 7-11. 30.44-40 14-20 .31.30-25 9-14. 32.40-34 24-30  
33.35x24 20x40. 34.45x34 2-8. 35.36-31 26x37. 36.42x31 12-17. 37.31-26 (zie diagram) 11-16?!

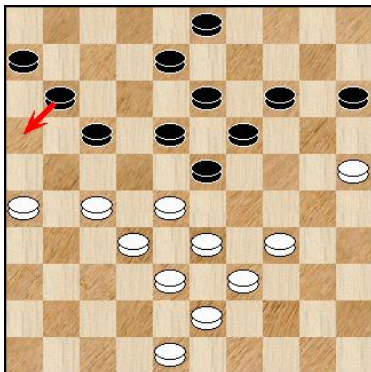

Dit is een positioneel zwakke zet, de reden is als volgt, zwart heeft een formatie in 6/11/17 waardoor zijn korte vleugel actief is. Na de tekstzet heeft zwart een achtergebleven schijf op 6. Zwart had er verstandig aan gedaan om hier de stand open te breken met: 37...17-22. 38.28x17 11x31. 39.26x37 en nu kan mooi schijf 15 in het spel gebracht worden: 15-20 Wit wil hier niet toelaten dat zwart via 20-24 de druk op wits korte vleugel enorm wordt. Dus moet hij eigenlijk wel 40.33-29 spelen. 8-12. 41.39-33 19-24. 42.43-39 13-19. 43.32-27 12-17. 44.27-22 17x28. 45.33x13 24x31 46.13x15 31-36. 47.25-20 14x25. 48.15-10 36-41.  
Met een gelijkwaardige stand.

**38.27-22.**

Kees had hier licht voordeel kunnen halen als hij als volgt had gespeeld:  
38.34-29 23x34. 39.39x30 8-12. 40.43-39 3-8. 41.48-42 17-21. 42.26x17 12x21.  
maar tot echte winstkansen komt dit niet.

**38...18x27. .39.32x12 8x17. . 40.48-42 23x32. 41.38x27 13-18.  
42.34-29 19-23. 43.42-38 23x34. 44.39x30 (Zie diagram) 6-11?**

Dit is een positionele blunder, want had zwart eerder te maken met een achter gebleven schijf, die nog wel gerepareerd kon worden, nu brengt hij zichzelf in de problemen door er een hangende schijf van te maken, wat nog een graadje erger is. Maar het was ook helemaal niet nodig want zwart kon zijn korte vleugel prima ontwikkelen door: 44...17-22. 45.30-24 22x31. 46.26x37 6-11. 47.37-31 18-22. 48.43-39 3-9. 49.31-26. Met een gelijkwaardige stand. In de partij kreeg zwart geen kans meer op herstel.

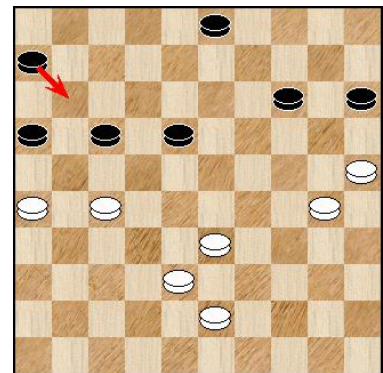

**45.33-28 3-8. 46.38-32 14-19. 47.43-38 8-12. 48.38-33 18-23. 49.30-24 19x30. 50.25x34,  
15-20. 51.28x19 12-18. 52.33-29 17-22. 53.34-30 22x31. 54.26x37. 2-0**

**(Partij 7) Ratan Ganeshie - Omar Romano**  
 Kampioenschap van Dordrecht (3), 05-04-2022  
 [Door: Fred Roedolph]

1.32-28 17-21. 2.31-26 18-23. 3.26x17 23x32.  
 4.37x28 12x21 5.41-37 7-12 6.38-32 1-7 7.42-38  
 19-23. 8.28x19 14x23. 9.46-41 21-26. 10.47-42  
 10-14. 11.34-30 12-18. 12.30-25 14-19. 13.25x14  
 19x10. 14.40-34 10-14. 15.45-40 5-10. 16.50-45  
 7-12. 17.35-30 14-19. 18.30-25 10-14. 19.34-30  
 11-17. 20.40-34 17-22. 21.44-40 22-27. 22.32x21  
 16x27. 23.34-29 23x34. 24.40x29 19-23.

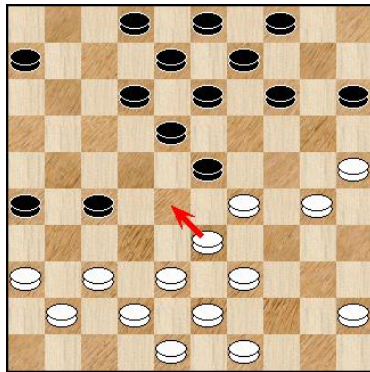

(Zie Diagram) **25.33-28?**

Door deze zet komt wit in de problemen. Wit had hier moeten kiezen voor: 25.39-34 zwart blijft dan wel licht voordeel houden, maar dit is nog wel te overzien: 06-11 26.45-40 11-16 en nu pas 27.33-28 23x32 28.37x28 12-17 29.40-35 17-21 30.28-23 8-12 31.38-33

**A)** 31...13-19. 32.43-39 19x28. 33.33x13 9x18. 34.42-37 18-22. 35.29-24 22-28. 36.24-20 15x24. 37.30x10 4x15. 38.49-43 12-18. 39.34-29 2-7. 40.39-33 28x39. 41.43x34 7-12. 42.34-30 met 1-1.  
**B)** Maar natuurlijk niet 31...26-31?? wegens 32.23-19 14x23. (32...13x24. 33.30x10) 33.25-20 15x24. 34.30x37.

**25...23x34. 26.39-33?** (Zie Diagram)

Dit beslist de partij door een damcombinatie. Maar ook zonder deze combinatie heeft zwart duidelijk voordeel, want wat had wit moeten spelen? Als wit hier kiest voor: 26.37-32 Dan heeft zwart verschillende mogelijkheden om tot winst te komen:

**A)** Het meest effectief lijkt 26...14-20! 27.32x21 26x17. 28.25x14 9x20. 29.30-25 34-40. 30.25x14 17-21 31.45x34 13-19. 32.14x23 18x40. 33.39-34 40x29. 34.41-37. met schijfwinst voor zwart.

**B)** Maar ook 26...34-40. komt zeker in aanmerking, met het vervolg: 27.32x21 26x17. 28.45x34. en nu (Zie Diagram):

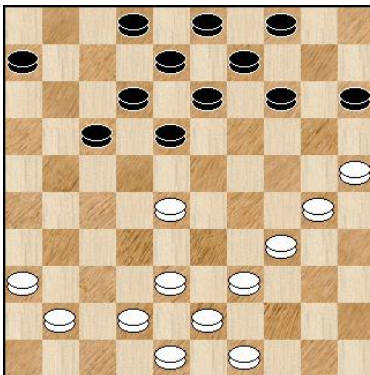
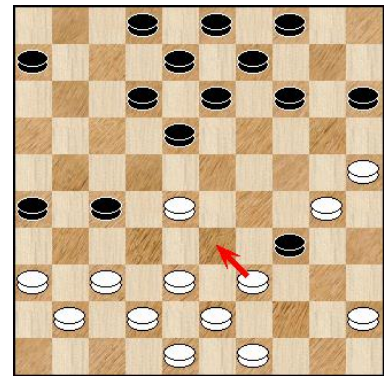

**B1)** 28...14-19! Wit komt nu niet meer onder schijfverlies uit. Het beste is nog 29.39-33 19-23 30.28x19 13x35 31.49-44 Om proberen enige compensatie voor het schijfverlies te krijgen.

**B2)** Al komt hier ook 28...14-20. 29.25x14 9x20. in aanmerking, want wit gaat hier een schijf winnen, omdat 30.30-25? nu verhindert is wegens (30.41-37 18-23 31.28x19 13x35 zwart staat nu een schijf voor.) 30...17-21 (Nu niet direct te gretig 30...13-19? spelen, want dan volgt: 31.25x23 18x40. 32.28-22! 17x28. 33.39-33! 28x39. 34.43x45. en wit komt met de schrik vrij.)

31.25x14 13-19. 32.14x23 18x40. Als wit verder gaat met: 26.28-23 18x29. 27.39-33 en nu: (Zie Diagram)



A) 27...14-20. 28.30x39 9-14.

(Het alternatief is: 28...20-24. 29.37-32 15-20. 30.25x14 9x20.  
31.32x21 26x17. 32.49-44 13-18 33.44-40 8-13. 34.41-37.  
Zwart blijft een schijf voor, en moet voor de winst gaan.)

29.33x24 20x29. Een plausibel verloop kan zijn: 30.37-32 4-9.  
31.32x21 26x17. 32.41-37 12-18. 33.37-32, 8-12. 34.32-28 2-8.  
35.49-44 17-22. 36.28x17 12x21. 37.38-32 6-11. 38.32-28 29-33  
39.28-23 18x29. 40.39x28 14-20. 41. 25x14 9x20. 42. 44-40,  
20-24. 43.36-31 11-16. 44.40-34 29x40. 45.45x34 8-12!

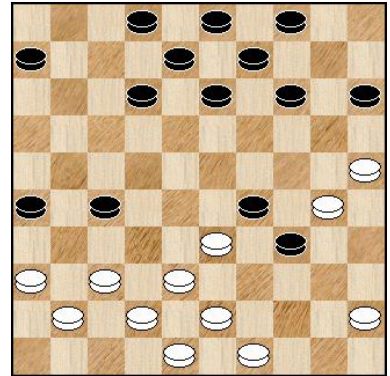

(Na bijvoorbeeld een zet als 45...13-19?! Heeft wit wel compensatie door 46.31-26! 21-27.  
waarna wit een dreiging in de stand kan brengen door een staart te formeren op de velden  
28/33/39 en vervolgens dreigt zijn schijf terug te winnen, dat zou als volgt moeten gebeuren:



47.42-38 8-12. 48.43-39 12-18.  
de enige manier om die dreiging eruit  
te halen, maar nu volgt wel 49.28-22!  
18-23. 50.22x31 24-29. 51.34-30,  
29-34. 52.38-33 34x25. zwart heeft  
nu wel zijn schijfwinst behouden,  
maar inmiddels heeft wit genoeg  
compensatie om remise te halen.

53.31-27! 19-24. 54.39-34 3-8. 55.  
26-21 8-12 56.48-43 15-20 57.43-38  
12-18. 58.27-22 18x27. 59.21x32,  
24-30. 60.33-29 30x39. 61.29x18.  
met een database remise.)

46.43-39 13-18. 47.39-33 12-17.

48.42-38 18-22. 49.31-26 22-27! en zwart gaat over duidelijk winnen.

B) Ook in aanmerking komt 27...13-18. 28.30x39 6-11. 29.33x24 12-17! 30.45-40.

(Wit moet oppassen, op bijvoorbeeld 30.37-32? volgt een simpele damcombinatie 27-31.  
31.36x27 14-19. 32.24x22 17x46)

30...8-13! 31.39-34 18-23. (Maar onder geen beding 31...2-7? wegens 32.24-20 15x24. 33.36-  
31 27x47. 34.38-33. 47x29 35.34x1)

32.37-32 17-21! Zwart dreigt nu met 23-28 en 14-20, het beste kan wit hier nog 33.32-28 23x32  
spelen, maar het ziet er niet naar uit dat de stand nog houdbaar is.

26...14-19. 27.30x39 27-32. 28.38x27 15-20. 29.25x23 18x47. 0-2 (0.28/0.44)

**(Partij 8) Hamada Mandu - Kees Osté**

Kampioenschap van Dordrecht, 05-04-2022 [Door: Fred Roedolph]



1.32-28 18-23. 2.33-29 23x32. 3.37x28, 19-24. 4.39-33 14-19. 5.41-37 20-25. 6.29x20 25x14. 7.37-32 12-18. 8.46-41, 7-12. 9.41-37 1-7. 10.44-39 17-21. 11. 50-44 21-26. 12.34-30 16-21. 13.30-25, 11-16. 14.40-34 21-27. 15.31x22 18x27. 16.32x21 26x17. 17.37-32 16-21. 18. 44-40 21-26. 19.42-37 6-11. 20.47-42, 17-21 . 21.34-29 11-16. 22.40-34 15-20. 23.49-44 10-15. 24.44-40 4-10. 25.29-23 21-27. 26.32x21 26x17. (zie diagram) 27.28-22??

Hamada attendeerde mij er op dat dit een schijfverlies had moeten zijn. Tenminste als Kees goed zou slaan. Buiten het feit dat er schijfverlies mogelijk is, is het ook zeker niet noodzakelijk om de aanval af te breken.:

27.34-29 20-24. 28.29x20 15x24. 29.37-31 17-22. 30.28x17, 19x28. 31.33x22 12x21. 32.31-27 21x32. 33.38x27. zou een gelijkwaardige stand opleveren.

Ook in aanmerking komt: 27.34-30 voor zwart is de noodzaak er wel om de stand open te breken. 17-22.

(Want als zwart dat niet doet en bijvoorbeeld de volgende variant speelt: 27...20-24. 28.38-32, 16-21. 29.42-38 21-26. 30.36-31 7-11. 31.31-27 11-16. Dan staat wit toch wel heel prettig.) 28.28x17 19x28. 29.33x22 12x21. met een gelijkwaardige stand.

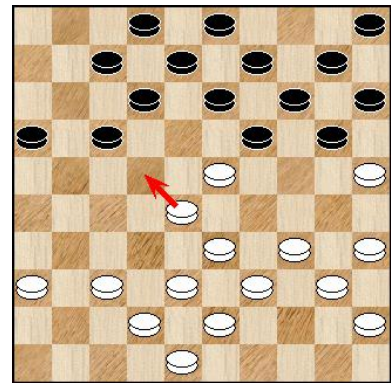

**27...17x28**

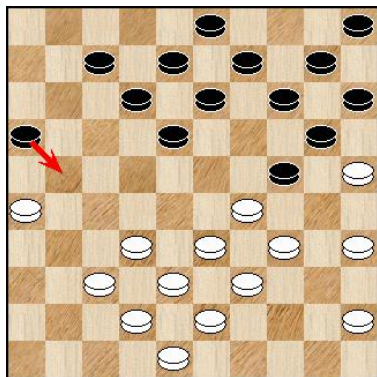

Zoals ik al eerder zei kwam Hamada tot de conclusie dat Kees beter als volgt kon spelen:

27...19x28!! 28.22x11 20-24. 29.33x22 24-29 .30.34x23 14-20. 31.25x14 10x6. Met schijfwinst voor zwart.

**28.23x32 13-18. 29.34-29 8-13. 30.40-34 2-8. 31.36-31 19-24. 32.31-26.** (zie diagram) **16-21?**

Beter is hier: 32...12-17 er kan dan bijvoorbeeld volgen: 33.37-31 24-30. 34.35x24 17-21. 35.26x17 18-23. 36.29x18 20x40. 37.45x34 13x11. met een gelijkwaardige stand.

**33.26x17 12x21.** (zie volgend diagram) **34.37-31.**

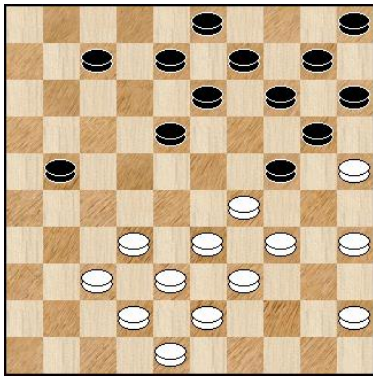

In deze stand laat Hamada een uitstekende kans liggen, na het sterke 34.32-28!! komt zwart in de problemen. 7-11.  
 (Hoe snel bergafwaarts het kan gaan bewijst de volgende variant:  
 34...21-26? 35.45-40 7-11. 36.37-31 26x37. 37.42x31 8-12. 38.  
 28-23 11-17. 39.31-27. en zwart kan opgeven of moet offeren  
 of in een zetje lopen.) 35.38-32 11-17. 36.43-38 18-22. 37.37-31,  
 13-18. 38.42-37 9-13. 39.45-40 8-12. 40.31-26 13-19. 41.37-31,  
 3-8. 42.29-23 18x29. 43.34x23 8-13. 44.31-27 22x31. 45.26x37  
 21-27 46.32x21 17x26.47.48-42 12-17.48.28-22 17x28. 49. 23x32  
 19-23. 50.33-28 23-29. 51.39-33. wit is duidelijk aan het winnen.



**34...21-26?!**

zie diagram.  
 Beter is hier:

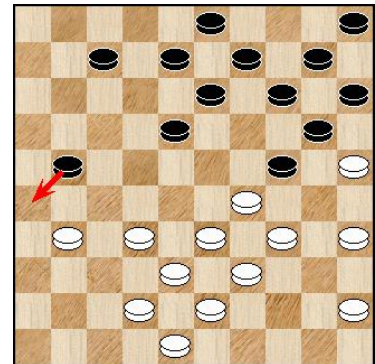

34...18-22.  
 Er kan dan  
 bijvoorbeeld  
 volgen:

35.31-26,  
 21-27. 36. 32x21 22-28. 37.33x22.  
 24x44. 38.43-39, 44x33. 39. 38x29.

Beter is hier: 34...18-22. er kan dan bijvoorbeeld volgen: 35.31-26 21-27. 36.32x21 22-28.  
 37.33x22 24x44. 38.43-39 44x33. 39.38x29 20-24. (natuurlijk geen 39...13-19?? wegens  
 40.29-23 19x17. 41.21x1) 40.29x20 15x24. 41.34-30 14-20. 42.25x14 9x20. 43.30x19 13x24.  
 maar wit blijft goede winstkansen houden.

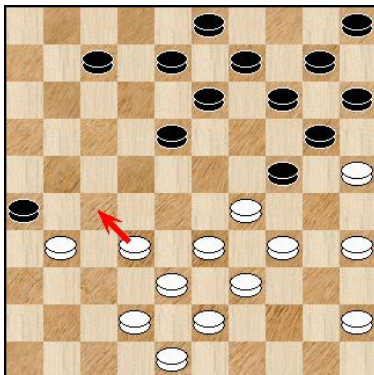

**35.32-27?!** (zie diagram)

Hier had Hamada belangrijk voordeel kunnen halen door:  
 35.32-28!! 26x37. 36.42x31. Er kan nu volgen:  
 24-30. 37.35x24 18-23. 38.29x18 20x40. 39.45x34 13x22.  
 40.28x17. wit heeft nu een schijf meer.

**35...26x37. 36.42x31 8-12?**

Kees had hier als volgt verder moeten gaan: 36...7-11. 37.45-40,  
 18-22. 38.27x18 13x22. 39.38-32 8-12. 40.32-28 12-17 41.31-26  
 11-16. Deze stand kan zwart waarschijnlijk overleven.

**37.27-21?**

Maar Hamada profiteert niet van zijn kansen. Heel sterk ziet de volgende variant eruit:  
 37.34-30 13-19. en nu pas 38.27-21 18-22. 39.38-32 22-28. 40.32x23 19x28. 41.30x19 14x34.  
 42.33x22 7-11. 43.25x14 10x19. 44.39x30 11-16. 45.31-27. wit heeft een schijf meer.

### 37...3-8? (zie diagram)

De fouten volgen elkaar nu in rap tempo op. Zwart had het moeten hebben van: 37...18-22. 38.45-40 22-28. 39.33x22 24x42 40.48x37 20-24. 41.22-17 13-18. 42.17x8. met een nagenoeg gelijkwaardige stand.

Scan 3.1: 37...18-23. 38.29x18 13x22. 39.48-42 9-13. 40.34-29 12-18. 41.29-23 18x29. 42.42-37 3-8. 43.37-32 13-18. 44.45-40 29-34. 45.39x19 14x23. 46.25x14 10x19 47.40-34 8-13. 48.31-27 22x31. 49.32-28 23x32. 50.38x36 18-22. 51.43-38 15-20. 52.21-16 22-27. 53.33-29 19-24. 54.29-23 24-29. 55.23-19 29x40. 56.19x8 40-45. 57.8-3 45-50. met een gelijkwaardige stand.

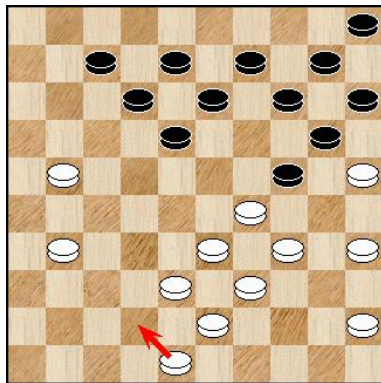
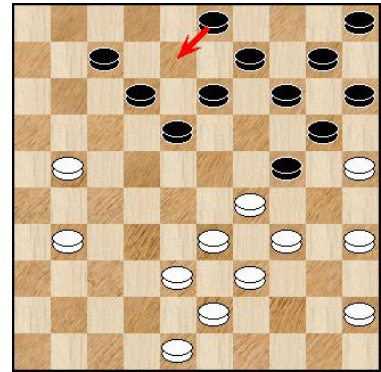

### 38.48-42.

Wederom had wit goede winstkansen na: 38.34-30!! 13-19. 39.48-42 18-23. 40.29x18 12x23. 41.33-28 23x32. 42.38x27, 24-29. 43.30-24 19x30. 44.25x23. en wit staat gewonnen.

### 38...13-19

Hier moest zwart de stand openbreken door:

38...24-30. 39.35x24 18-23. 40.29x18 20x40. 41.45x34 13x22. 42.42-37 7-11. 43.21-16 met voordeel voor wit, dat dan nog wel.

### 39.35-30?? (zie diagram)

Hier grijpt Hamada mis, hij dacht een zetje te nemen, maar overzag dat schijf 45 er nog staat,

Helemaal zuur voor Hamada was dat hij dit zetje ook helemaal niet nodig had om te winnen, want na:

39.34-30 18-23. 40.29x18 12x23. 41.33-28 23x32. 42.38x27. zou het zwart zijn die een schijf moet geven.

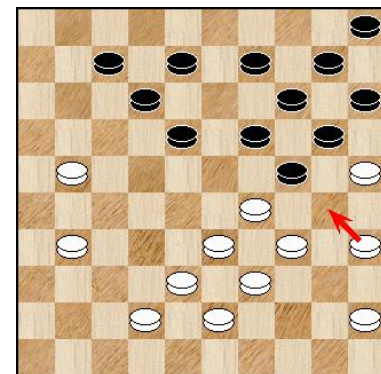

### 39...24x35. 40.29-24.

Maar al zou hij er hier achter gekomen zijn dat het zetje niet opgaat dan was de stand hier ook niet meer te redden, het beste was nog: 40.38-32 8-13. 41.42-37, 20-24. 42.29x20 15x24. 43.31-26 35-40. 44.34-30 24x35. 45.45x34 10-15. 46.43-38 15-20. 47.37-31 20-24. 48.31-27 18-23. Zwart gaat op z'n minst een schijf winnen, met doorbraak.

40...20x40. 41.45x34 9-13. 42.31-26 19-23. 43.33-28 23x32. 44.38x27 14-20. 45.25x14 10x19 46.42-38 5-10. 47.38-33 15-20. 48.33-28 19-23. 49.28x19 13x24. 50.21-16 7-11. 51.16x7, 12x1. 52.43-38 20-25. 53.38-33 25-30. 54.34x25 35-40. 55.33-28 40-45. 56.26-21 45-50. 57. 39-33 8-12. 58.21-16 12-17. 59.27-21 17x26. 60.16-11 1-6. 0-2 (0.40/0.36)

**(Partij 9) Libert Soeurt - Fred Roedolph**

Kampioenschap van Dordrecht, 05-04-2022 [Door: Fred Roedolph]

**1.32-28 18-23. 2.38-32 12-18. 3.43-38 7-12. 4.34-30 17-21 (Zie Diagram) 5.40-34??**

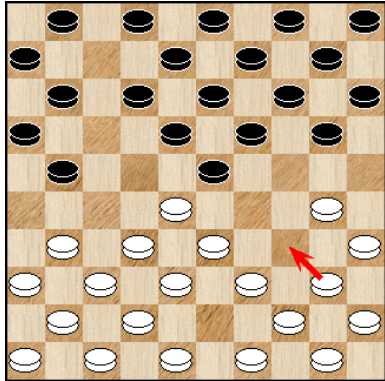

Dit kost een schijf. Hier had Libert verder moeten gaan met bijvoorbeeld: 5.31-27 er kan dan volgen

20-24. 6.37-31 14-20. 7.30-25 2-7. (Ook in aanmerking komt: 7...1-7. 8.25x14 9x20. 9.31-26 10-14. 10.26x17 11x31. 11.36x27 5-10. 12.40-34 20-25. 13.44-40 4-9. 14.41-37 14-20. 15.49-43, 10-14. 16.34-29 23x34. 17.40x29. met gelijkwaardig spel.)

8.25x14 9x20. 9.31-26 4-9. 10.26x17 11x31. 11.36x27. met gelijkwaardig spel. Nu volgt natuurlijk:

**5...21-27!! 6.31x22 18x27. 7.32x21 23x43. 8.49x38 16x27.**

En zwart staat een schijf voor, het is niet te zien hoe wit dit schijf nog kan bedreigen.

**9.44-40 20-25. 10.48-43 1-7. (Zie Diagram) 11.33-28??**

Dit kost een tweede schijf. Wit had beter iets als:

11.50-44 11-17. 12.37-31 17-22. 13.33-28 22x33. 14.38x29, 12-18. 15.31x22 18x27. kunnen spelen.

Of zoals Scan 3.1 het zou doen: 11.37-31 19-23. 12.31x22 23-28 13.22-18 13x22. 14.41-37 9-13. 15.30-24 12-18 . 16.36-31 3-9. 17.46-41 22-27. 18.31x22 28x17. 19.38-32 7-12. 20.42-38 14-20 21.50-44 20x29. 22.34x23 18x29 23..33x24 10-14. 24.39-34 5-10 25.44-39 14-20. 26.39-33 20x29. 27.34x23 10-14 28.35-30 25x34 29.40x29. maar zwart blijft met een schijf meer gewonnen staan.

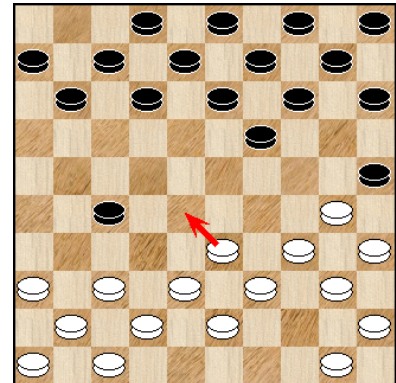

**11...27-32!! 12.38x27 19-24. 13.30x19 14x21. 14.36-31 12-17. 15.42-38 21-26. 16.41-36 10-14. 17.39-33 7-12. 18.43-39 5-10. 19.34-29 17-22. 20.40-34, 14-20. 21.38-32 10-14. 22.45-40 14-19. 23.50-44 19-24. 24.47-42 22-27.**

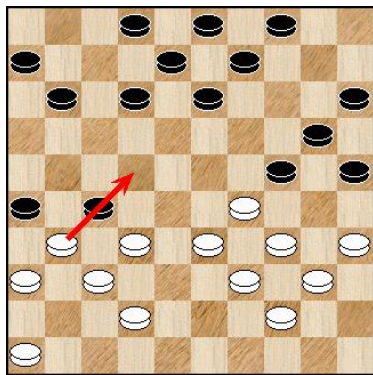

**25.31x22?? (Zie Diagram)**

Nu loopt wit in een damcombinatie. Hij had als volgt moeten slaan: 25.32x21 26x17. maar zit dan wel opgescheept met een dodelijke hekstelling.

26.42-38 13-18. 27.38-32 17-21. 28.31-26 9-13. 29.26x17 12x21.

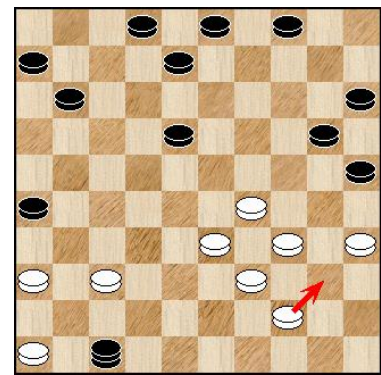

Zwart staat hier natuurlijk huizenhoog gewonnen.

**25...24-30!! 26.35x24 13-19. 27.24x13 9x47. 28.40-35 12-18!**

**29.44-40?? (Zie Diagram)**



Hier hoopte ik op om de partij tot een mooi einde te brengen, dat lukte met deze zes klapper zeker.

**25-30!! 30.34x14 18-23. 31.29x18 47x45.**

Hier gaf Libert op. **0-2 (0.30/0.56)**

### (Partij 10) Anton Kosior - Libert Soeurt

Kampioenschap van Dordrecht, 05-04-2022 [Door: Fred Roedolph]

**1.31-26 19-23. 2.36-31 13-19. 3.41-36 8-13. 4.46-41 2-8. 5.31-27 20-25. 6.36-31 14-20. 7.33-28 17-21. 8.26x17 11x33. 9.39x28 9-14. 10.44-39 7-11. 11.41-36 1-7?!** (zie Diagram)

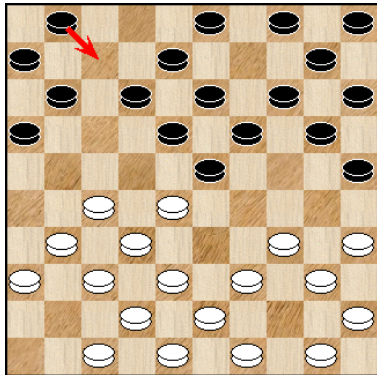

Ondanks dat de computer dit niet uitdrukt in waardeverschil, is deze zet toch absoluut niet aan te raden voor zwart. Want zijn gehele korte vleugel staat nu vast.

**12.49-44 4-9. 13.39-33 20-24. 14.34-30 25x34. 15.40x20 14x25. 16.44-39.**

Tot zover ging het allemaal goed, maar nu speelt Libert een positioneel zwakke zet **9-14?**

(zie Diagram) Dit schijf gaat weg

van het centrum en blokkeert bovendien zijn eigen lange vleugel, er staan nu een aantal schijven van zwart buitenspel. Zwart had nu als volgt moeten opbouwen: 16...15-20. Wit kan dan als volgt verder gaan: 17.35-30. (Ook in aanmerking komt: 17.45-40 19-24. 18.28x30 25x45. 19.47-41, 10-14. 20.27-21 16x27. 21.31x22 18x27. 22.32x21 5-10. 23.39-34 14-19. 24.37-32 10-15. 25.43-39 11-17. 26.21-16 12-18. 27.36-31 8-12. 28.48-43 20-24. 29.42-37.

met spannend maar wel gelijkwaardig spel.)

17...25x34. 18.39x30 20-24. 19.30-25 10-14. 20.43-39 14-20. 21.25x14 9x20.

Wit moet op een gegeven moment toch de zwarte korte vleugel vrij moeten laten. Het blijft allemaal gelijkwaardig.

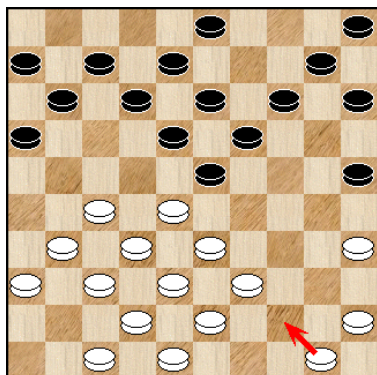
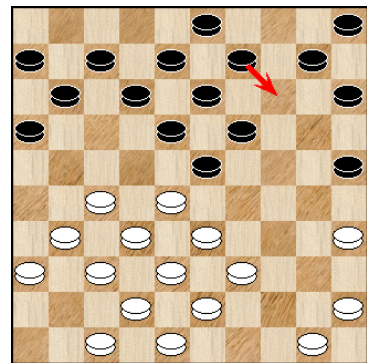

**17.50-44?!** (zie Diagram)

Hier mist Anton belangrijk voordeel wat hij kon behalen na het sterke: 17.35-30!! 25x34. 18.39x30. Het doel van deze ruil is, dat er nu ruimte op wits korte vleugel is, waardoor de zwarte korte vleugel lamgelegd is, en hem daar zo lang mogelijk pijn blijven doen. 15-20. 19.30-25 20-24. 20.45-40 10-15. 21.40-35 5-10. 22.31-26 15-20. (Want 22...11-17? is nu verhinderd door 23. 35-30!! 24x35. 24.33-29! 23x34. 25.27-22 18x27. 26.32x21. 16x27. 27.28-23 19x28. 28.37-32 28x37. 29.42x2)

23.37-31 10-15. 24.50-44. en nu moet zwart wel komen met 24-29.

(24...23-29. 25.43-39 18-23 26.42-37 12-18. 27.27-22! 18x27. 28.31x22. zwart heeft nu geen goede zet meer, zo volgt op 7-12. 29.22-18 13x22. 30.28x17 11x22. 31.35-30 24x35. 32.33x2) 25.33x24 20x29. 26.44-39. zwart is vastgelopen en moet gaan offeren.

### 17...14-20? (zie Diagram)

Hier moest zwart het als volgt opbouwen

17...15-20. 18.27-22 18x27. 19.31x22 12-17. 20.44-40 20-24. 21.36-31 7-12. 22.40-34. met gelijkwaardig spel.

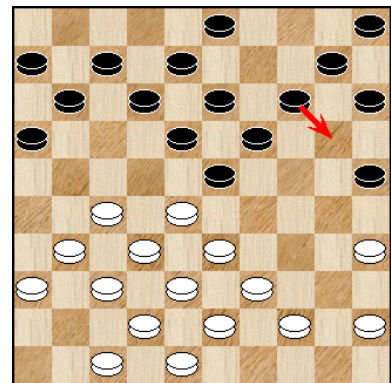

### 18.31-26.

Wederom verzuimt Anton hier het voordeel naar zich toe te trekken, dat kon door: 18.35-30 25x34. 19.39x30. met hetzelfde verhaal als na de 17de zet. 10-14 20.43-39 20-24 21.30-25 15-20 22.48-43 5-10. 23.44-40 10-15. 24.40-35 3-9. 25.45-40 24-29. 26.33x24 20x29. 27.40-34 29x40. 28.35x44 15-20. 29.39-33, 20-24. 30.43-39. en zwart is uitgespeeld en moet offeren, het enige alternatief was eerder offeren.

### 18...10-14. 19.37-31 3-9.

Voor zwart is het zaak om alert te blijven, beter was hier dan ook 19...20-24. 20.44-40 5-10. 21.39-34 3-9. 22.43-39 24-30. 23.35x24 19x30. 24.28x19 14x23. met een gelijkwaardige stand.

### 20.42-37?! (Zie Diagram)

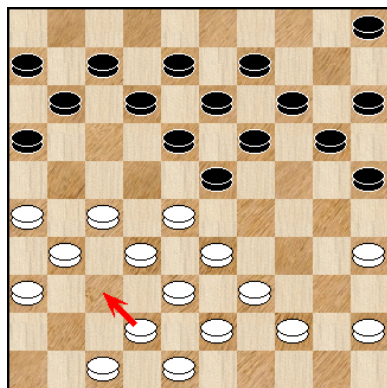

Deze zet is helemaal niet nodig, want het schijf op 37 voegt helemaal niets toe aan de witte stand! Voor de derde maal mist Anton hier de sterke ruil: 20.35-30! 25x34. 21.39x30 23-29. 22.33x24 20x29. 23.30-25 5-10. 24.42-37 18-22. 25.28x17 11x22. 26.27x18 12x23. Als schijf 10 op 3 zou staan zou zwart het misschien nog kunnen redden, maar nu heeft wit absoluut voordeel.

### 20...23-29!

Met deze uitval lost Libert zijn problemen op zijn korte vleugel op.

### 21.33x24 19x30. 22.35x24 20x29. 23.28-22 18-23. 24.44-40, 12-18. 25.39-34? (zie Diagram)

Hier gaat Anton lelijk in de fout, vanaf hier krijgt zwart voordeel! Wit had het hier moeten hebben van:

25.26-21 7-12. 26.31-26 14-20. 27.39-34 20-24. 28.37-31, 11-17. 29.22x11 6x17. met een spannende stand, die nog voor beide speelbaar is.

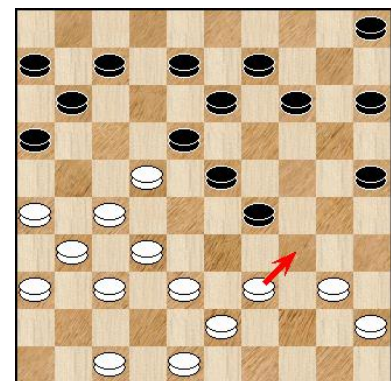



## 25...14-20??

Hier begaat Libert een blunder.

Aangewezen is hier: 25...7-12!! er kan nu volgen 26.22-17 11x22. 27.27-21 16x27. 28.32x21 15-20. 29.47-42 22-28. 30.31-27

Zwart heeft hier een goede aanval, en zet wit zwaar onder druk.

## 26.43-39?

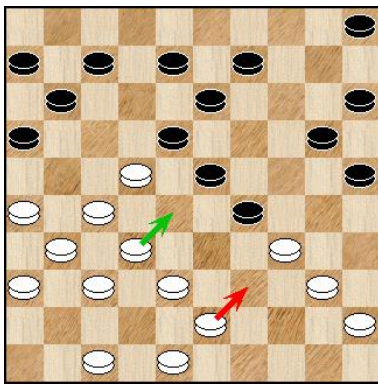

Maar Anton neemt de combinatie niet, waarschijnlijk vertrouwt hij het niet. Hij had namelijk kunnen toeslaan met 26.32-28!! 23x41. 27.34x14 20x9. 28.22-17 11x22. 29.27x18 13x22. 30.31-27 22x31. 31.26x46. wit heeft nu een schijf gewonnen.

**26...7-12. 27.48-43 9-14. 28.40-35 29x40. 29.35x44 25-30. 30.39-33 30-35 31.43-39 14-19 32.47-42 5-10 (zie Diagram) 33.33-28?**

Wit staat hier heel slecht, waarschijnlijk analytisch zelfs verloren, de beste verdediging was

nog 33.22-17 11x22. 34.39-34 10-14. 35.34-29 23x34. 36.44-40 35x44. 37.33-28 22x33. 38.38x49 19-23. 39.42-38.

Maar zwart staat nog steeds een schijf voor.

## 33...10-14. 34.26-21.

Anton zag niets beters meer dan een schijfverlies te accepteren. Ook na 34.39-34 20-25 moet wit overgaan tot schijfverlies: 35.34-29 23x34 36.44-40 35x44 37.22-17 11x33 38.38x49 25-30 met alle kansen aan zwart.

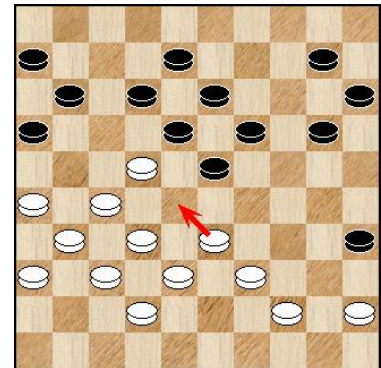

## 34...11-17. 35.22x11 6x26. 36.45-40? (zie Diagram)

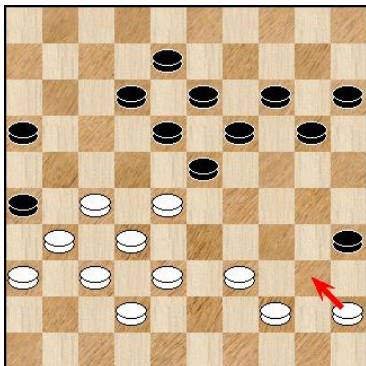

maakt het allemaal niet beter op. Beste verdediging was hier: 36.27-22 18x27. 37.31x22 23-29! 38.36-31 12-18. 39.22-17 18-23. 40.31-27 20-25. Bij goed spel gaat wit het niet meer redden.

## 36...20-25.

Nog beter was: 36...20-24. 37.39-33 15-20. 38.27-22 18x27. 39.31x22 24-30. 40.44-39 35x44. 41.39x50. en wit kan opgeven.

## 37.38-33 14-20.

Beter is hier: 15-20. 38.42-38 20-24. 39.40-34 23-29. 40.34x23, 18x29. 41.44-40 35x44. 42.39x50. en zwart is duidelijk aan het winnen.



**38.40-34 20-24. 39.42-38 24-30.**

Hier is het beter om de ruil te nemen: 39...24-29. 40.33x24 19x30. 41.28x19 13x24. 42.27-22, 18x27. 43.31x22 8-13. 44.36-31 12-18. 45.22-17. (Want 45.31-27 helpt zwart alleen maar 18-23. 46.22-17 24-29) 45...16-21 . 46.17-11 21-27. 47.32x21 26x6. En wit kan opgeven.

**40.27-22 18x27. 41.31x22 15-20. 42.36-31? (Zie Diagram)**

Hier had Anton zich nog kunnen redden door:

42.33-29! 12-18. 43.36-31 18x36. 44.29x9 8-13. 45.9x18 26-31  
46.37x26 36-41. met remise.

**42...16-21.**

Libert mist hier de winst, die er als volgt inzat:

42...20-24. 43.31-27 12-17. 44.22x11 16x7. 45.44-40 35x44.  
46.39x50 30x39. 47.33x44 25-30. 48.44-40 24-29. 49.28-22,  
7-11. 50.38-33 29x38. 51.32x43 8-12. 52.40-35 30-34.  
en wit kan opgeven.

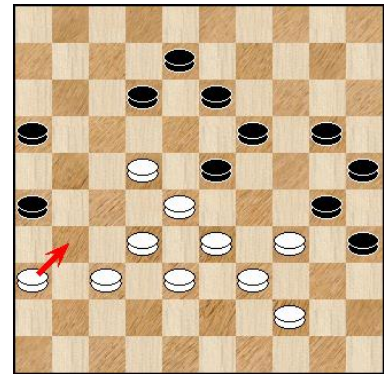

**43.22-18??**

Nog steeds kan Anton hier de remise afdwingen door: 43.33-29 12-18 . 44.22-17 21x12. 45.28-22 18x36. 46.29x9 26-31. 47.37x26 36-41. met remise.

**43...13x22. 44.28x17.**

Maar in deze stand ging Libert door de tijd heen. In een volkomen gewonnen stand!! **2-0 (0.44/0.00)**

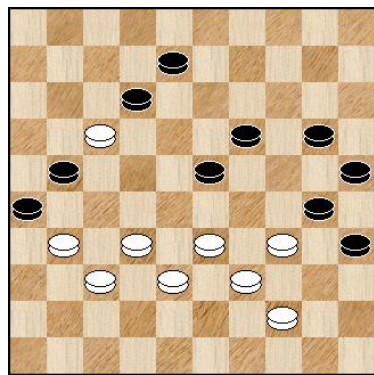

Hoe kan zwart dan winnen? Dat gaat als volgt 20-24!! wit heeft nu geen enkele goede zet meer, laten we eens kijken wat er allemaal gebeurt op:

**A)** 45.17-11 12-17. 46.11x22 21-27. 47.32x21 26x28 . 48.33x22. en u is de weg vrij om wits korte vleugel aan te vallen: 24-29!!;

**B)** 45.33-28 24-29. 46.17-11 29x49. 47.11-6 30-34. 48.39x30, 25x34. 49.31-27 35-40. 50.27x16 40-45. 51.16-11 45-50. 52. 6-1 50x6. 53.1x45 19-23 . 54.45x3 6-17. 55.3x21 26x17. met winst voor zwart.

**C)** 45.34-29 23x43. 46.38x49 19-23. 47.33-28 21-27. 48.31x22 12x21. 49.28x19 24x13. ook hier is wit kansloos.

**D)** 45.44-40 35x44. 46.39x50 30x28. 47.31-27 24-29. 48.27x16 12x21. 49.16x27 28-33. 50. 27-21 33x31. 51.21-17 Ook dit is veel te kostbaar voor wit om nog een kans op remise te hebben.

**E)** Op 45.31-27 23-28. 46.32x14 21x43. 47.39x48 30x50. 48.33-28 50x11. 49.14-9 11-28. zwart wint door overmacht.

**Fred Roedolph - Kees Osté,** Kampioenschap van Dordrecht (4), 26-04-2022

1.33-29 19-24. 2.39-33 14-19. 3.44-39 20-25. 4.29x20 25x14. 5.35-30 18-23. 6.50-44 12-18.  
7.30-25 7-12. 8.31-26 1-7. 9.37-31 15-20. 10.41-37 10-15. 11.46-41 4-10. 12.31-27 20-24.  
13.36-31 17-21. 14.26x17 12x21. 15.41-36 21-26. 16.33-29 24x33. 17.39x28 7-12. 18.40-35  
15-20. 19.34-30 20-24. 20.44-40 2-7?!



Foto: Anton Kosior

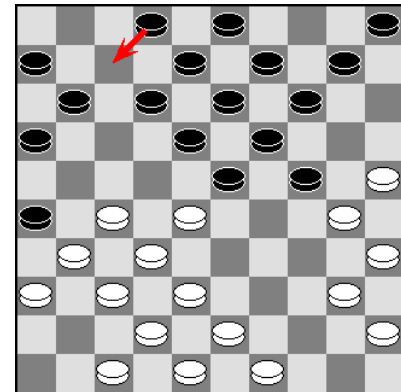

Een zet die geheel onnodig is. Zwart zet zijn korte vleugel volledig buitenspel. Maar heeft het geluk dat het allemaal nog te repareren valt. Maar dat was hier nog allerm minst te zien. Daarom kunnen we deze zet niet eens van een vraagteken voorzien, maar wel met het symbool van Dubieus, deze zet is nimmer aan te bevelen! Een stuk gezonder ziet de variant die Scan 3.1 adviseert: 20...12-17! Wit moet dan reageren met 21.38-33. En nu is het zwart die wits lange vleugel opsluit! 17-22. 22.28x17 11x22. 23.42-38 8-12. 24.47-42 14-20. 25.25x14 9x20. 26.49-44 10-14. 27.43-39 2-7. 28.33-28 22x33. 29.39x28 7-11. (Zie diagram)

**A)** 30.27-22 18x27. 31.31x22. Heel interessant is hier 23-29!?! waarschijnlijk ook de beste zet voor zwart, maar je moet dit in de partij wel aandurven. 32.36-31. Na 20-25 zijn er afwikkelingen die achter het bord toch lastig uit te rekenen zijn, men zie: 33.40-34 29x49. 34.22-17 11x33. 35.38x7 49x36. 36.7-2 25x34 37.2x43.

**B)** Want wit mag niet ingaan op een variant als 30.30-25?, want dan heeft zwart het centrum volledig onder controle, men zie: 12-17. 31.44-39 5-10. 32.39-34 17-22. 33.28x17 11x22. 34.48-43 10-15. (zie diagram)

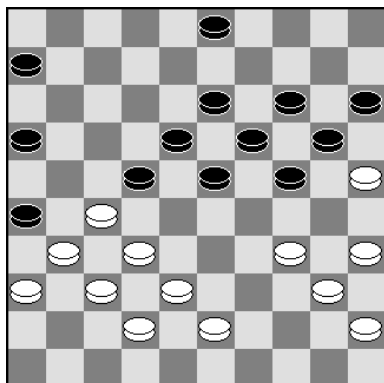
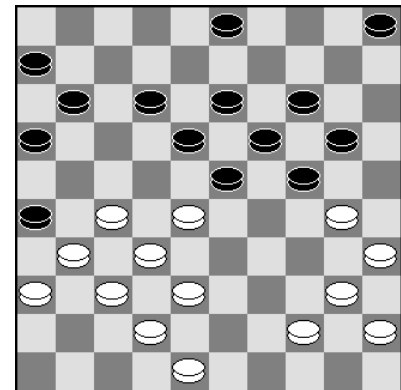

**B1)** 35.34-29 24x33. 36.38x29 23x34. 37.40x29 3-9.  
hier is wit overspeeld!

**B2)** Absoluut geen zin heeft 35.34-30? 3-8!! uiteraard! 36.43-39  
8-12! 37.40-34. nu is het tijd voor 24-29! 38.39-33 29x40.  
39.45x34. en nu:

**B2a)** 39...23-28. 40.32x23 19x39. 41.34x43 6-11. 42.38-33,  
11-17. 43.42-38 17-21. 44.38-32 13-19. 45.33-29 22-28.  
46.32x23 21x41. 47.36x47 26x37. 48.29-24 20x29. 49.  
23x34 18-23. met winst voor zwart.

**B2b)** 39...22-28. 40.33x22 20-24. 41.22-17 12x21. 42.34-29.

(Want na 42.27-22 18x27. 43. 31x22 24-29!! heeft wit helemaal geen goede zet meer.)

42...24x33. 43.38x29 23x34. 44.30x39 18-23. 45.39-33 15-20. 46.42-38 20-24. 47.33-28  
, 23-29. 48.28-22 19-23. en wit kan opgeven.

**21.43-39 10-15. 22.49-43 (zie diagram) 15-20?**

Deze zet mogen we dan wel onder een fout verstaan. Ondanks dat zwarts korte vleugel "lam" geslagen is, had ik toch zeker niet het gevoel dat het niet te repareren is voor zwart. Waarom? Kees probeerde mij tijdens de partij er meerdere malen ervan te overtuigen dat hij na 20...2-7 toch echt verloren moest staan, omdat hij helemaal niets op zijn korte vleugel kon spelen, hij demonstreerde zelfs alle mogelijke zetten op de korte vleugel, met de lichte combinaties die er daarop zou volgen. Zo 'n demonstratie krijg je doorgaans in een dampartij niet te zien.

Maar ik was zeker niet overtuigd, zelfs niet na de demonstratie van Kees, omdat ik een tempo voorsprong had in deze stand, het feit dat zwart niet kan spelen op zijn korte vleugel, maakt ook de beslissing heel gemakkelijk om dan maar op je andere vleugel te spelen. Veel anders is er niet. Maar daar schuilt juist het probleem. Wit is eerder uit gespeeld, en op de lange vleugel heeft wit ook niet veel speelruimte. Het advies van Kees om ook 47-41 te overwegen als extra tempo, lijkt mij nu geen goed plan. Analytisch geeft Kingsrow 1.63 mij gelijk, en gaat voor zwart verder met

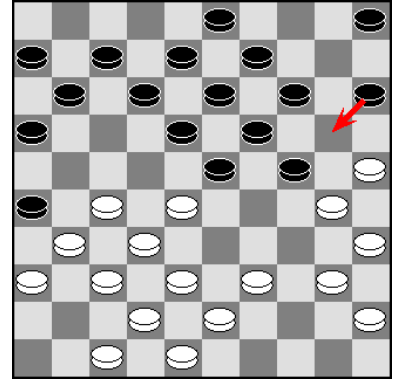

22...24-29. 23.40-34. (Een ander idee is... 23.27-22 18x27. 24.31x22 12-18. 25.37-31 26x37. 26.42x31 18x27. 27.31x22 7-12. 28.39-33 14-20. 29.25x14 9x20. 30.33x24 20x29.

Anton gaf nog aan na de partij dat Kees moest speculeren op 23.39-33?! om dan de standaard manoeuvre 12-17. 24.33x24 17-22. 25.28x17 11x22. om het wit lastig te maken)

23...29x40. 24.45x34 15-20. 25.39-33 20-24. en nu moet wit iets doen, waarna zwart zijn korte vleugel weer kan ontwikkelen: 26.27-22. (De zet 26.34-29?! 23x34. 27.30x39. lijkt alleen maar in zwarts voordeel te werken 18-23. 28.39-34 24-30. 29.35x24 19x39. 30.28x10 39x28. 31.32x23 5x14. met voordeel zwart. Alle tempi uitspelen werkt ook niet:

26.43-39 5-10. 27.47-41 10-15. 28.48-43 24-29. 29.33x24 14-20. 30.25x14 9x40. 31.35x44, 19-24. 32.30x19 23x14. 33.27-22 18x27. 34.31x22 12-18. 35.32-27 7-12. Ook hier is zwart uit de problemen.)

26...18x27. 27.31x22 12-18. 28.37-31 26x37. 29.42x31 18x27. 30.31x22 7-12. 31.47-42 11-17 32.22x11 16x7. en zwart heeft zijn problemen opgelost. Als zwart snel uit de problemen wil zijn dan is wat Scan 3.1 oppert een optie: 22...14-20. 23.25x14 19x10. 24.28x19 18-22. 25.27x18, 12x14. 26.30x19 14x23. En de stand is in balans.

**23.39-33 5-10.**

Maar wit gaat hier ook in de fout door:

**24.43-39?**

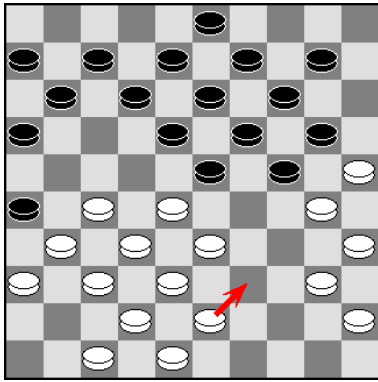

Wit had als volgt verder moeten gaan: 24.40-34! 10-15. 25.45-40!  
 Dit blijkt de winnende zet te zijn, maar als je dit speelt moet je wel heel zeker van je zaak zijn, anders kan deze zet als een boemerang tegen je keren. 24-29. 26.33x24 20x29. 27.27-22 18x27. 28.31x22. Nu komt zwart niet meer onder schijfverlies uit: 16-21.  
 (Want ook 28...14-20? 29.25x14 9x20. werkt niet, wegens 30. 37-31 26x37. 31.32x41 23x32. 32.34x25. met winst voor wit.)  
 29.30-24 19x39. 30.28x10 15x4. 31.43x23. met schijfwinst wit.

### 24...10-15.

Ik heb hier toch redelijk veel tijd geïnvesteerd in deze stand (zover dit mogelijk is in de tegenwoordige speeltempo) maar kon niets beters vinden dan:

### 25.40-34.

Scan 3.1 kwam met de volgende variant: 25.48-43 24-29. wat anders? 26.33x24 20x29. 27.40-34 29x40. 28.45x34 14-20. 29.25x14 19x10. 30.28x19 13x24. 31.30x19 18-22. 32.27x18 12x14. Dit komt eigenlijk een beetje op hetzelfde neer als in de partij.

### 25...24-29. 26.33x24 20x40. 27.45x34 14-20.

Kees is volledig gefocust om de korte vleugel te ontwikkelen, maar nodig was dat nog niet, zoals Scan laat zien: 27...15-20. 28.39-33 20-24. 29.34-29 23x34. 30.30x39 en nu lost alles zich bijna vanzelf op. 18-22. 31.27x18 12x23. 32.39-34 11-17. 33.34-30. met een gelijkwaardige stand.

### 28.25x14 19x10. 29.28x19 13x24. 30.30x19 18-22. 31.27x18 12x14. 32.31-27 7-12. 33.35-30?

Een zet waar ik al snel spijt van kreeg. Beter is hier zoals Scan 3.1 aangeeft:

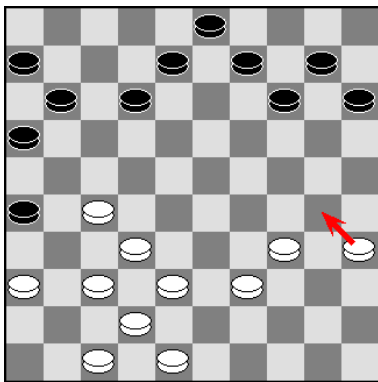

33.38-33 8-13. 34.32-28 15-20. 35.42-38 20-24. 36.37-32 14-19. 37.36-31 26x37. 38.32x41 12-18. 39.41-37 18-22. 40.27x18 13x22. 41.28x17 11x22. 42.34-30 6-11. 43.39-34 9-14 44.48-42 3-9. 45.30-25 22-28. 46.33x22 24-29. 47.34x23 19x17. 48.37-32 9-13. 49.38-33 17-22. 50.33-29 22-27. 51.32x21 16x27

### 33...8-13.

Zwart moet rekening houden met wat lichte combinaties zoals 33...12-18?? want dan volgt 34.37-31 26x28. 35.27-21 16x27. 36.38-32 27x38. 37.42x2. met winst voor wit.

### 34.30-25 14-19. 35.38-33 10-14. 36.42-38 12-18. 37.47-42 19-23. 38.34-30 3-8?

Het zou gelijkwaardig blijven na:

38...14-20. 39.25x14 9x20. 40.30-25 20-24. 41.33-28 13-19. 42.39-34 24-29. 43.27-22 29x40. 44.22x24 23-29. 45.24x33 40-44. 46.33-29 16-21. 47.28-23 21-27. 48.32x21 26x17. 49.23-18, 17-21. 50.37-31 21-27. 51.31x22 44-50. 52.38-32 50x17. 53.18-13. enz.

### 39.30-24?!

Ik probeerde uit te lokken dat zwart dacht het schijf te kunnen winnen, dat gebeurde uiteindelijk ook, maar dit was zeker niet goed van wit. Veel beter is hier: 39.33-28 14-19. 40.38-33 16-21. (40...11-17. 41.30-24 19x30. 42.25x34. Zwart heeft het nu een groot probleem, immers als hij laat slaan volgt de damzet met 37-31. Dicht zetten is ook al geen optie.) 41.27x7 23-29. 42.33x24 19-23. 43.28x19 18-23. 44.19x28 8-12. 45.7x18 13x44. Dit lijkt mij niet helemaal gratis.

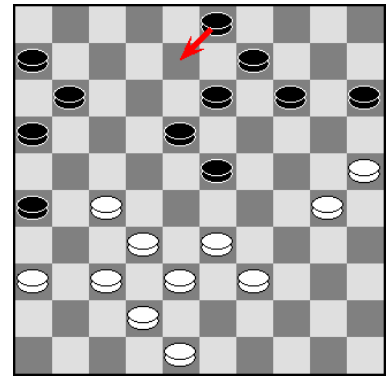

### 39...23-29.

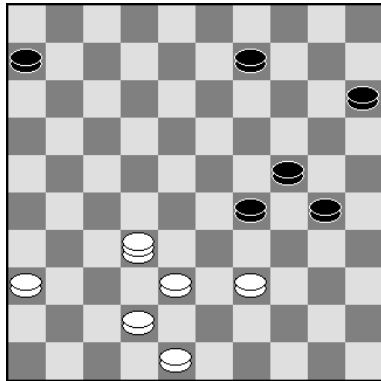

Hier is het gelijkwaardig zoals Scan 3.1 laat zien in de volgende variant: 39...14-19. 40.33-28 19x30. 41.28x19 13x24. 42.25x34 8-13. 43.32-28 11-17. 44.39-33 15-20. 45.27-22, 18x27. 46.37-31 26x37. 47.42x11 6x17. 48.28-23 9-14. 49.48-42 13-19. 50.23-18 20-25. 51.33-29 24x33. 52.38x29 16-21. 53.29-23 19x28. 54.18-13 14-19. 55.13x24 21-27. Met een gelijkwaardige stand.

Nu volgde:

**40.25-20 14x25. 41.24-19 13x24. 42.37-31 26x28. 43.33x2, 25-30. 44.27-21 16x27. 45.2x32.** (zie diagram).

Hier gaf Kees op, in mijn ogen veel te vroeg, want er is nog veel om voor te vechten, Analytisch is het zeker remise te houden, een voorbeeld: 30-35. Kingsrow 1.63: 46.32-16 35-40. 47.39-34 40-44. 48.34x23 44-50. 49.38-32 24-30. 50.23-18 50-45. 51.16-2 45x1. 52.2x35. wit heeft een schijf meer, maar dat is niet voldoende. **2-0 (0.17/0.18)**

### Bert Baars - Libert Soeurt, Kampioenschap van Dordrecht (2), 26-04-2022

**1.32-28 18-23. 2.33-29 23x32. 3.37x28.** Deze ruil is niet aan te raden, en werkt eigenlijk alleen maar in wits voordeel. **19-23. 4.28x19 13x33. 5.39x28 8-13. 6.41-37 13-19. 7.46-41 9-13. 8.37-32 2-8. 9.41-37 4-9.** (zie diagram)

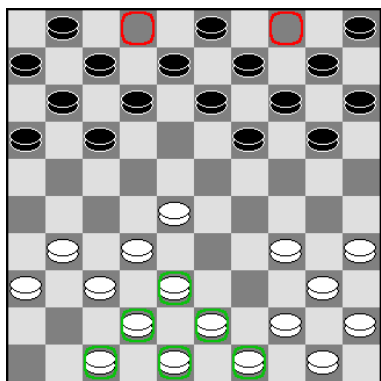

Een heel duidelijk moment, hier zie je het verschil in opbouw. Wit heeft nog heel mooi de piramide (zie groen omlijst), en zwart heeft de schijven 2 en 4 al in het spel gebracht. Het gaat nog niet eens om goed of slecht. Maar door deze schijven (2 en 4) al zo vroeg ik het spel te brengen, berooft je, je zelf van de mogelijkheid om van deze belangrijke verdedigingsschijven gebruik te maken in de rest van de partij. Alleen daarom zou je de voorkeur moeten hebben van de witte stand.

**10.44-39 20-24. 11.34-30 14-20??**



Foto: Anton Kosior

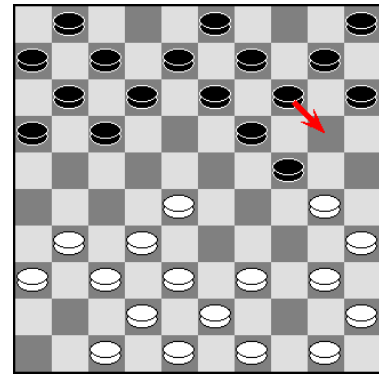

Als je dan de partij tussen Libert en Anton bekijkt... dan vraag je toch hoe dan?? Natuurlijk was hier nog niets aan de hand hier wat varianten door de engines Kingsrow 1.63:

11...12-18. 12.30-25 16-21. 13.40-34 24-30. 14.35x24 19x30. 15.38-33 21-26. 16.34-29. met ongeveer gelijkspel.

**12.28-22 17x28. 3.32x25 0-14. 14.30x19 14x23. 15.50-44 3-9. 16.40-34 9-14. 17.34-30 12-18. 18.31-26 7-12. 19.37-31 1-7. 20.44-40 11-17. 21.39-34 0-11. 22.34-29 23x34. 23.40x29 14-19 24.30-24 19x30. 25.35x24 10-14. 26.45-40 16-21. 27.38-32 11-16. 28.42-38 6-11. 29.31-27, 14-19. 30.40-35 19x30. 31.35x24 5-10. 32.29-23 18x20. 33.25x5. 2-0**

**Anton Kosior – Hamada Mandu**, Kampioenschap van Dordrecht (4), 26-04-2022

**1.33-28 17-22. 2.28x17 12x21. 3.31-26 7-12. 4.26x17 12x21. 5.39-33 1-7. 6.44-39 7-12. 7. 50-44 19-23. 8.36-31 21-26 . 9.32-28 23x32. 10.37x28 26x37. 11.41x32 14-19. 12.46-41, 10-14. 13.41-37 5-10. 14.34-30. (zie diagram)**

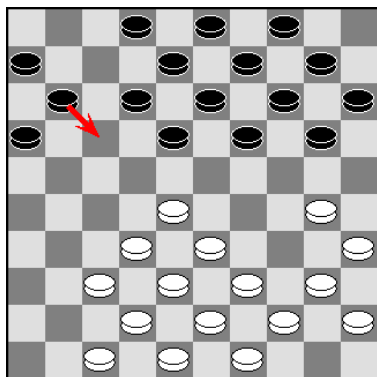

**11-17?!**

Zwart krijgt nu toch problemen op zijn lange vleugel, dat was zeker niet nodig, na bijvoorbeeld 14...19-23. 15.28x19 14x23. 16.30-25 10-14. 17.35-30 11-17. en de stelling is in balans.

**15.30-25 17-22. 16.28x17 12x21. 17.33-28 20-24. 18.39-33, 15-20. 19.40-34 10-15. 20.34-29 2-7. 21.44-39 8-12. 22.28-22 18x27. 23.29-23 19x28. 24.33x31 21-26. 25.31-27 13-18. 26.32-28 9-13. 27.38-32 4-9. 28.43-38 7-1.1**

Iets beter is:

28...13-19. 29.39-34 18-23. 30.49-43. (30.34-30 12-18. 31.38-33 9-13. 32.37-31 26x37. 33. 42x31 6-11. 34.31-26 11-17. 35.48-42 3-8. 36.42-38 7-12. 37.49-43 24-29. 38.33x24 20x29. 39.47-42 17-21. 40.26x17 12x21. 41.28-22 14-20. 42.25x14 19x10. 43.43-39 29-34. 44.39-33, 34x25. 45.33-28 23-29. 46.28-23 8-12. 47.23x34 21-26. en de stelling is in balans.)

30...3-8. 31.34-30 12-18. 32.45-40 18-22. 33.27x29 24x22. 34.40-34 19-23. 35.38-33 7-12. 36.47-41 22-27. 37.32x21 26x17. wit heeft hier nog licht voordeel, maar dat is niet voldoende voor echte winstkansen.

**29.45-40 11-17. 30.28-23 18x29. 31.27-22 17x28 . 32.32x34.** (zie diagram)



Foto: Fred Roedolph

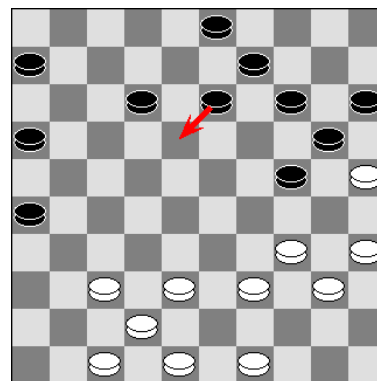

**13-18?**

Dit kost een schijf, zwart was verplicht om 32...13-19 te spelen, om het in ieder geval in materiaal gelijk te houden, er kan dan volgen: 33.34-30 wit heeft nu zwarts lange vleugel opgesloten.

Er kan nu bijvoorbeeld volgen: 12-18. 34.38-32 9-13. 35.32-28 16-21. 36.49-43 3-8. 37.47-41, 18-22. 38.28x17 21x12. 39.37-32 13-18. 40.43-38 12-17. 41.39-33 6-11. 42.40-34 26-31. 43. 42-37 31x42. 44.48x37 18-23. en nu kan wit de opsluiting niet houden, en moet nu verder met: 45.34-29 23x34. 46.30x39 19-23! 47.33-28 verhindert 14-19, 23-29! 48.39-34 29x40. 49.35x44 17-21. 50.28-23. Anders komt zwart met 24-29. enz. 14-19. 51.25x14 19x10. en hier zijn de problemen voor zwart voor een groot gedeelte opgelost.  
**33.34-30 24-29. 34.30-24 9-13. 35.24x33 16-21. 36.40-34 21-27. 37.34-29 6-11. 38.39-34 , 11-16. 39.34-30 12-17. 40.33-28** (zie diagram) **16-21.**

Ook na: 40...27-31. gaat zwart het niet meer redden, men zie de volgende variant: 41.28-23 16-21. 42.23x12 17x8. 43.49-44 21-27 44.44-39 8-12. 45.29-23 12-17  
(Want op 45...13-19?! volgt de volgende winstgang 46.39-34!!, 19x28. 47.38-32 27x38. 48.42x22 31x42. 49.48x37)  
46.23-19 14x23. 47.25x14 17-22  
(Nu gaat 47...13-19?? niet wegens 48.37-32 19x10. 49.32x12.)  
48.30-24. met winst voor wit.

**41.28-23.** (zie diagram)

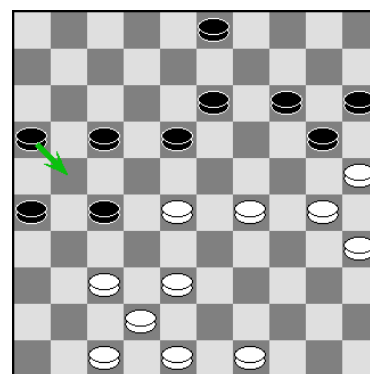

Scherper is: 41.47-41!! 27-31 (Want op 41...17-22. 42.28x17 21x12 volgt 43.41-36 3-8. 44.29-23 18x29. 45.37-31 26x37. 46.42x22. en zwart heeft geen goede zet meer.)

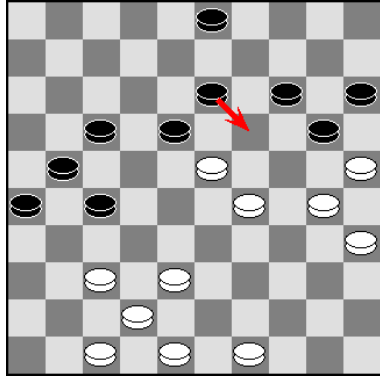

42.41-36 21-27. 43.37-32! 17-21. 44.28-23 18-22. 45.32-28, 22x24. 46.30x10 15x4. 47.25x14. met winst voor wit.

### 41...13-19?

Zwart gaat het niet meer redden, ook niet na: 41...27-31.  
42.23x12 17x8. 43.38-32 31-36. 44.32-28 8-12. 45.49-44 12-17.  
46.44-39 13-18. 47.28-23 18-22. 48.39-33 14-19. 49.23x14 20x9  
50.29-24 en wit is niet meer te houden, de overmacht is te groot.

### 42.23x12 17x8.

Zonder 29-24 en 38-32 af te wachten capituleert zwart. **2-0 (0.39/0.21)**

**Bas Piepers - Simon Rompa,** Kampioenschap van Dordrecht (4), 26-04-2022

### 1.34-29 19-24. 2.32-28 14-19. 3.37-32 10-14.

Meestal wordt deze opening gespeeld om verder te gaan met 3...20-25. 4.29x20 25x14. waarna zwart een probleemloze opbouw heeft.

### 4.41-37 5-10?!

Deze zet kan op zich prima, maar je moet dit wel met een bedoeling doen, anders staat het schijf op 10 toch een beetje buitenspel.

### 5.40-34 18-23. 6.29x18 12x23. 7.34-30 7-12.

Nu lijkt 7...20-25. toch aan te raden om op die manier schijf 14 in het spel te krijgen.

### 8.44-40 12-18.

Nu wordt het schijf op 10 steeds problematischer hier was het beter om de uitval met: 8...24-29. 9.33x24 20x29. te spelen.



Foto: Anton Kosior

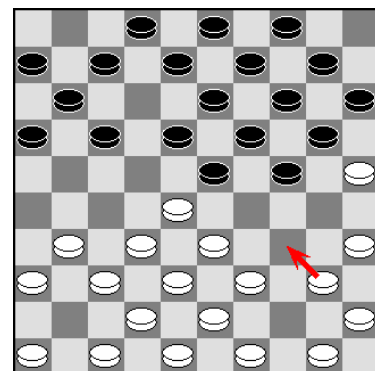

9.30-25 1-7. (zie diagram)  
10.40-34?!



Nu helpt wit zijn tegenstander om zijn lange vleugel alsnog op te lossen, dan was het beter om het als volgt te spelen:

10.39-34 24-29. 11.33x24 19x39. 12.28x19 13x24. 13.43x34 7-12. 14.34-30 9-13. 15.30x19, 13x24. nu heeft zwart nog steeds last om schijf 10 in het spel te brengen.

**10...24-30. 11.35x24 20x40. 12.45x34 7-12. 13.34-30 17-22. 14.28x17 11x22.** (Zie Diagram)

**15.46-41??**

Dit kost een schijf, nodig was hier: 15.50-44! 15-20.  
(Na 15...23-29. 16.33x24 22-28. 17.32x23 18x20. kan wit nu het schijf op 30 nog verdedigen met 18.44-40 20-24. 19.40-35.)

16.44-40 10-15. 17.46-41 23-29. 18.33x24 20x29. 19.40-35, 19-23. en de stelling is in balans.

**15...23-29! 16.33x24 22-28. 17.32x23 18x20. 18.30-24 20x29. 19.31-27** (zie Diagram) **15-20??**

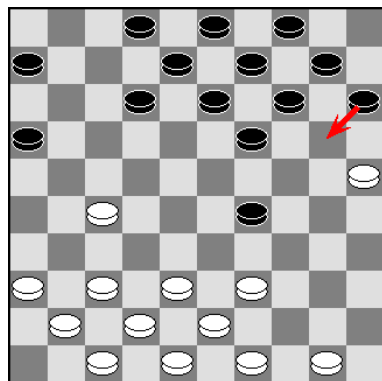
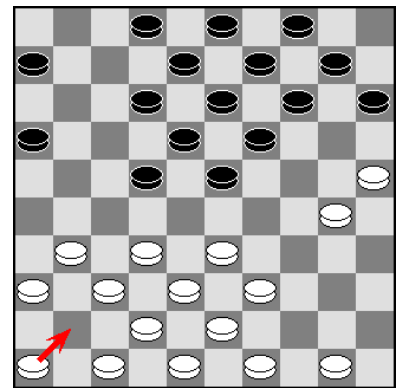

Zo heeft zwart niet lang plezier van een schijf meer. Zwart had het als volgt kunnen spelen:

19...29-34. 20.39x30 15-20. 21.37-32 20-24. 22.41-37 24x35. 23.32-28 13-18. 24.43-39.

zwart staat hier natuurlijk prima met een schijf meer.

**20.27-21 16x27. 21.38-32 27x38. 22.42x15 12-18. 23.39-33, 8-12. 24.47-42 19-24. 25.42-38 2-7. 26.37-32 7-11. 27.41-37 12-17.** (zie volgend diagram) **28.50-44?**

Wit trapt in de val die de zwartspeler voor hem in de stand heeft gekregen, een Kingsrow variant geeft aan dat dit de beste variant was:

28.33-28 17-21. 29.48-42 11-17. 30.36-31 14-19. 31.25-20 18-22 32.20x29 22x24. De stand is in evenwicht.

**28...24-30. 29.25x34 14-20. 30.15x24 13-19. 31.24x22 17x50. 32.32-27 11-16. 33.38-33 50x42. 34.48x37 9-13. 35.37-32 3-8. 36.36-31 8-12. 37.34-29 6-11. 38.32-28 11-17. 39.43-38 10-14 40.38-32 13-18. 41.31-27 14-19. 42.49-44 4-10. 43.44-40 10-15 44.40-34 19-24. 45.29x20 15x24. 0-2 (0.34/1.00)**

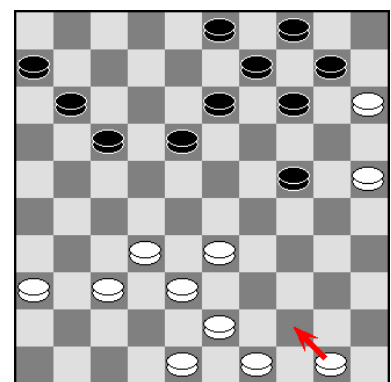

# KAMPIOENSCHAP VAN DORDRECHT 2022, RONDE 5

door AK.

Helaas gingen er deze ronde maar drie van de vijf partijen gespeeld. Hier volgen die partijen!

<b>Bas Piepers</b>	-	<b>Kees Osté</b>	<b>2 - 0</b>	<b>10-5-2022</b>	<b>0.04/0.13</b>
1.31-26 20-25		13.40-34 15-20	26.37-31 26x37		<b>39.32-28 18-23</b>
2.37-31 14-20		14.45-40 20-25	27.42x31 18-23		40.28x19 24x13
3.41-37 10-14		15.50-45 11-17	28.31-26 12-18		41.45-40 30-35
4.46-41 5-10		16.28-23 19x28	<b>29.40-35</b> 7-12		42.37-32 35x44
5.33-28 17-21		17.33x11 6x17	30.34-30 25x34		43.39x50 13-19
6.26x17 11x33		18.32-28 14-19	31.39x30 15-20		44.33-29 19-24
7.39x28 18-23		19.37-32 10-14	32.30-25 2- 7		45.29x20 25x14
8.44-39 23-29		20.41-37 4-10	33.25x14 9x20		46.27-22 8-13
9.34x23 25-30		21.47-42 17-21	34.43-39 20-25		47.32-28 11-17
10.35x24 20x18		22.31-27 21-26	<b>35.48-42</b> 7-11		48.22x11 16x 7
11.38-33 6-11		23.39-33 19-24	36.42-37 24-30		<b>49.28-22</b> <u>7-11</u>
12.42-38 1- 6		<b>24.43-39</b> <b>14-19</b>	37.35x24 19x30		50.26-21
		<b>25.49-43</b> 10-15	38.28x19 13x24		



Foto: Anton Kosior

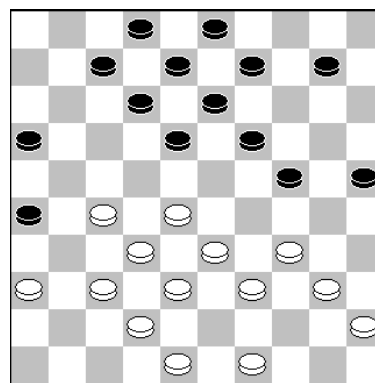

Stand na **24. ..., 14-19?**

Na 24...10-15. is er niets aan de hand.

Beide spelers overzagen dat wit hier kan winnen met:

25.27-22! 18x27. 26.32x21 26x17.

(Op 26...16x27. 27.38-32 27x47. 28.49-43 47x29. 29.34x5. en wit wint.)

27.28-23 19x28. 28.33x11. Het staat materieel nog wel gelijk, maar de witte schijf op 11 brengt de beslissing. 13-18. (Of: 28...10-14. 29.49-43 13-18. 30.40-35 14-19. 31.38-33, 18-23. 32.37-32 9-14. 33.34-30 25x34. 34.39x30 14-20. 35.43-38 12-17. 36.11x22 23-29. 37.33-28 3-9. 38.30-25 9-14. 39.36-31 7-11. 40.45-40 8-12. 41.40-34 29x40. 42.35x44, 24-29. 43.44-40 2-8. 44.31-26 8-13. 45.32-27 11-17. 46.22x11 16x7. en wit wint!)

29.40-35 9-13. 30.49-44 3-9. 31.37-31 10-14. 32.44-40 14-19. (of nu een schijf offeren met 12-17) 33.31-27 9-14. 34.48-43 24-30. 35.35x24 19x30. 36.40-35 14-19. 37.35x24 19x30. 38.38-33 12-17. 39.11x22 7-11. 40.45-40 30-35. 41.36-31 (of 42-38) en wit gaat winnen.

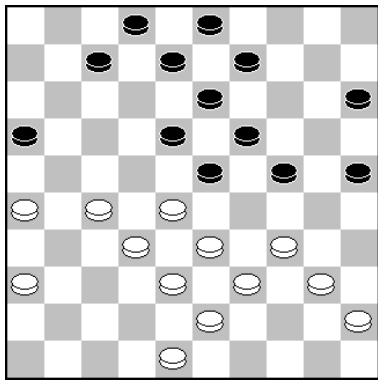

**29.40-35.**

Sterker is hier: 29.28-22 te meer daar 7-11? verboden is wegens 32-28!

29. ..., 8-12. 30.22-17 12x21. 31.26x17 7-12. 32.17x8, 3x12. 33.33-28. met licht voordeel wit.

Later in de partij zien we dat Kees een zelfde soort actie kan maken.

**35.48-42(?)** Na deze zet heeft Kees licht voordeel. Beter is:

35.45-40 7-11. 36.48-43 11-17. 37.27-21 16x27. 38.32x21 23x32. 39.38x27 3-9. 40.43-38 19-23. 41.38-32 23-29. 42.21-16 29x38. 43.32x43 24-29. 44.26-21 17x26. 45. 16-11 12-17. 46.11x22 26-31 of 8-12 en het loopt remise.

**35...7-11.** Geeft zijn voordeel weg. Sterk is hier:

35...23-29! 36.39-34 29x40. 37.35x44 25-30.

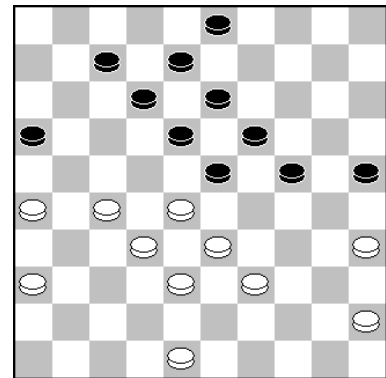

38.42-37 7-11. 39.28-22 30-35. 40.44-39 24-30. 41.36-31 19-23. 42.26-21 12-17. 43.21x12, 8x28. 44.33x22 3-8. 45.31-26 8-12. 46.26-21 30-34. 47.39x30 35x24. 48.37-31 13-19. 49.22x13 19x8. 50.38-33 24-30. 51.33-28. en het loopt remise.

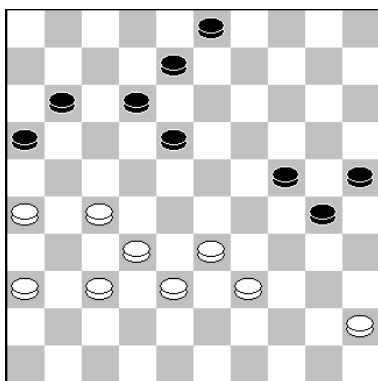

**39.32-28(?), 18-23(?)**

Analytisch moet Bas hier voor remise gaan met:

39.27-21 16x27. 40.32x21 8-13. 41.37-32 13-19. 42.45-40 30-35. 43.21-17 11x22. 44.32-28 35x44. 45.28x8 3x12. 46.39x50. enz.

**39...18-23(?)** Waarom deze terugruil? Veel sterker is:

39...30-35! 40.37-31! 8-13. 41.45-40 35x44. 42.39x50, 25-30. 43.27-22 18x27. 44.31x22 12-17. 45.38-32 30-34. 46.22-18! met kunst en vliegwerk kan wit het allemaal binnen de remisegrens houden.

Maar je moet het wel zien te vinden achter het bord!

13x22. 47.32-27 22x31. 48.36x27 24-30. 49.28-23 30-35. 50.23-19 3-9. 51.50-45! 35-40. 52.19-13 9x18. 53.33-29 34x23. 54.45x34 23-28. 55.34-29. en het is remise.

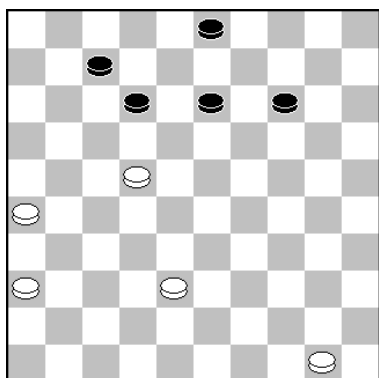

### 49. ..., 7-11??

Kees leek regelrecht naar remise af te wikkelen, maar ging hier in de fout. Zwart heeft keus zat. Bijvoorbeeld:

49...14-19. 50.26-21 12-18. 51.22-17 7-12. 52.17x8  
3x12. 53.36-31 19-23. 54.21-16 12-17. 55.31-27 13-19.  
56.27-21 17x26. 57.16-11. enz.

**50.26-21!!** en Kees moest zich gewonnen geven.

<b>Anton Kosior</b>	-	<b>Bert Baars</b>	<b>2-0</b>	<b>10-5-2022</b>	<b>0.07/0.13</b>
1.31-26 19-23		15.41-37 14-20	29.37-31 14-20	<b>43.45-40 15-20</b>	
2.33-28 14-19		16.47-42 1- 7	30.25x14 9x20	44.40-34 20-25	
3.39-33 20-24		<b>17.34-30 7-11</b>	<b>31.35-30 8-13</b>	45.36-31 11-17	
4.44-39 10-14		18.39-34 20-25	32.33-28 3- 8	46.48-43 17-22	
5.49-44 17-21		19.34-29 23x34	<b>33.30-25 11-17</b>	47.28x17 24-29	
6.26x17 12x21		20.40x20 25x14	34.25x14 19x10	48.33x24 19x30	
7.36-31 21-26		21.44-39 5-10	35.28x19 13x24	49.38-33 30-35	
8.31-27 7-12		22.30-25 19-23	36.31-26 18-23	<b>50.33-28 13-19</b>	
9.41-36 11-17		23.28x19 14x23	37.38-33 10-14	51.31-26 25-30	
10.37-31 26x37		24.33-28 9-14	<b>38.42-38 14-19</b>	52.34x25 35-40	
11.42x31 17-21		25.28x19 14x23	<b>39.33-28 12-18</b>	53.39-34 40x29	
12.31-26 2- 7		26.39-33 10-14	<b>40.39-33 8-13</b>	54.28-22 29-33	
13.26x17 12x21		27.50-44 4- 9	<b>41.43-39 17-22</b>	55.22x24	
14.46-41 7-12		28.44-39 13-19	42.26x17 22x11		



Foto: Fred Roedolph

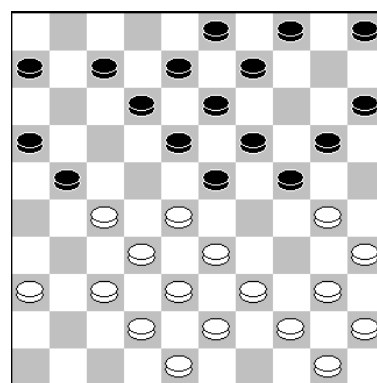

### 17. ..., 7-11.

Een leuk fragment, want normaliter mag zwart hier niet achter schijf 30 lopen.

Maar ik zag in de partij dat het hier wel goed mogelijk was.

Men zie: 17...20-25. In veel standen kan wit dan winnen door: 18.28-22 25x34. 19.40x20 15x24. 20.22-17 21-26. 21.17-11 6x17. 22.37-31 26x28. 23.33x2. enz.

Maar in dit geval verliest wit, omdat zwart geen 20. ..., 21-26?? speelt, maar: 20...23-28!! 21.32x14 21x41. 22.36x47 9x20!

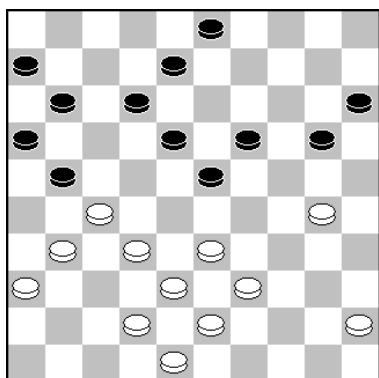

Stand na **31.35-30!**

Op 31.31-26. kan Bert naar remise afwikkelen met:  
 19-24. 32.26x17 11x31. 33.36x27 24-30. 34.35x24 20x29  
 35.33x24 23-28. 36.32x23 18x20. enz.

**31...8-13(?)**

Na deze zet kreeg ik dik voordeel.  
 Maar wat kan Bert dan spelen?

Op 31...20-24?? wint: 32.27-22! 18x27. 33.31x22 24x35  
 34.22-17 11x22. 35.32-28 23x32. 36.38x7. enz.

Op 31...21-26?? wint simpel: 32.27-21 26x28. 33.33x2,  
 16x27. 34.2x32.

Maar goed speelbaar is: 31...20-25! Tijdens de partij dachten we beiden dat dit er erg slecht uit ziet voor zwart na:

32.27-22 18x27. 33.31x22 25x34. 34.39x30. maar Kingrow geeft aan niets aan de hand na:  
 11-17. 35.22x11 6x17. 36.36-31 12-18. 37.33-28 23-29! 38.31-27. en nu wikkelt zwart naar  
 remise af met: 18-22. 39.27x18 19-23. 40.28x19 29-33. 41.38x29 8-13. 42.18x9 3x25. enz.

**33. ..., 11-17?**

Een Logisch, maar fout. Goed is:

33., ..12-17! 34.25x14 19x10. 35.28x19 13x24. 36.31-26,  
 18-23. 37.45-40 15-20. 38.39-34 10-15. 39.32-28.  
 (Op 39.38-33 23-28. 40.32x23 21x32. 41.33-29 24x33. 42.  
 23-19 16-21. 43.40-35 21-27. 44.34-30 20-24. 45.19-14,  
 24-29. 46.14-9 8-13. 47.9x18 17-21. 48.26x17 11x13. 49.  
 42-38 33x42. 50.48x28. met remise.)

39...23x32. 40.27-22 17x28. 41.26x17 11x22. 42.38x18,  
 6-11. 43.43-39 8-12. 44.18x7 11x2. 45.42-38. met remise.

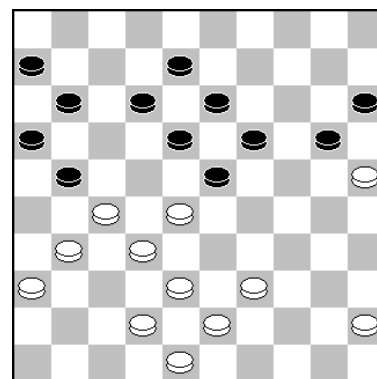

**34.25x14 19x10. 35.28x19 13x24. 36.31-26!**

De zwarte stand is vermoedelijk niet meer te redden.

**36. ..., 18-23. 37.38-33 10-14.**

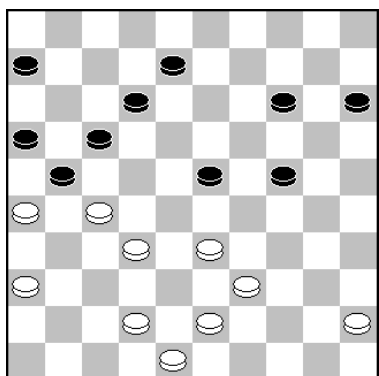

**38.42-38?**

Tot hier was ik best tevreden met de partij, maar nu  
 begonnen Bert en ik behoorlijk te knoeien. De tijdsdruk  
 ging ook een rol spelen. Winnend is hier:

38.39-34!! 14-19. 39.45-40 12-18. 40.43-39 15-20. 41.  
 48-43 20-25. 42.42-38 24-30. 43.33-29 30-35. 44.38-33,  
 35x44. 45.39x50 8-13. 46.50-45 25-30. 47.34x25 23x34  
 48.25-20. enz.

**38...14-19?**

Remise geeft: 38...23-29! 39.45-40 12-18. 40.39-34 18-23. 41.32-28 23x32. 42.34x23 24-30.  
 43.23-18 32-37. 44.18-13 21x32. 45.13x2 30-35. 46.38x27 35x44. 47.43-39 44-50. 48.2-35,  
 16-21. 49.27x16 17-22. 50.36-31 14-20. 51.31x42 6-11. 52.16x7 22-28. 53.33x22 50x2.  
 54.35-49 20-24. 55.26-21 24-30. 56.21-17 2-24. 57.42-37 24-33. 58.17-12 30-35. enz.

### 39.33-28?

Winst geeft: 39.39-34! 8-13. 40.33-28 24-29. 41.45-40 12-18. 42.43-39 17-22. 43.28x17, 21x12. 44.48-43? 12-17. 45.32-28 23x21. 46.34x14! 21-27. 47.40-34 17-22. 48.39-33 18-23 49.26-21 6-11. 50.21x32 22-27. 51.32x21 16x27. 52.33-29 23-28. 53.29-24. enz.

### 39...12-18. 40.39-33 8-13? Verliest. Goed is:

40...24-30! 41.45-40 30-34. 42.40x29 23x34. 43.43-39 34x43. 44.38x49 8-13. 45.48-43, 19-24. 46.43-39 15-20. 47.39-34 20-25. 48.36-31 24-30. 49.34-29 30-35. 50.28-23 35-40. 51.23x12 17x8. 52.26x17 25-30. 53.32-28 30-35. 54.27-22 40-44. 55.49x40 35x44. 56.28-23 44-49. 57.23-19 13x24. 58.29x20 49-27. 59.17-12 8x39. 60.31x22. met remise.

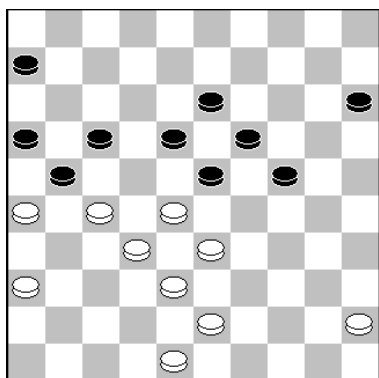

41.43-39?

Weer geef ik de winst uit handen. Zie: 41.45-40!, 15-20. 42.40-34 20-25. 43.43-39 17-22. 44.26x17 22x11. 45.36-31 24-30. 46.31-26 30-35. 47.26-21!! 11-17. 48. 21x12 18x7. 49.27-22! en zwart is kansloos

### 41...17-22? Bert miste de remise:

41...24-30! 42.45-40 30-35. 43.40-34 15-20. 44.36-31, 20-24. 45.48-42 17-22. 46.26x17 22x11. 47.31-26 24-30. 48.34x25 23-29. 49.33x24 19x30. 50.25x34 18-22. 51. 27x9 16-21. 52.26x17 11x44. enz.

### 42.26x17 22x11. 43.45-40?

Nu wint deze zet weer niet, maar wel: 43.36-31! 15-20. 44.45-40 20-25. 45.40-34 24-30.

(Op 45...25-30. 46.34x25 23-29. wint: 47.48-43 29-34. 48.39x30 24x35. 49.33-29! 19-24. 50.29x20 35-40. 51.43-39 40-45. 52.20-14 11-17. 53.39-34 16-21. 54.27x16 18-22. 55.38-33 45-50. 56.34-29 50-44. 57.25-20 13-19. 58.14x23 44-35. 59.20-15 35-30. 60.15-10 30-48. 61.23-19 48x26. 62.10-4 26-48. 63.4x36. enz.)

46.31-26 11-17. (op 30-35 wint het al eerder aangegeven 26-21!!) 47.48-43! met winst.

### 43...15-20?

Remise geeft: 43...11-17! 44.36-31 16-21! 45.27x16 18-22. 46.33-29 22x35. 47.29x9 17-21. 48.16x27 35-40. en wit kan niet winnen.

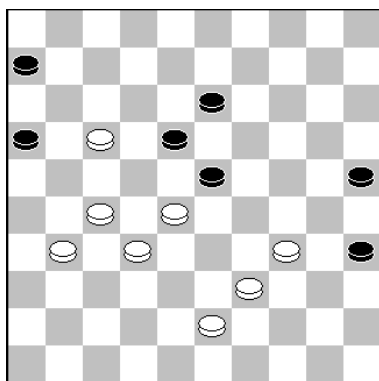

Stand na 50.33-28??

Hier kon ik de winst kiezen, maar overzag de remise.

### 50...13-19??

De definitieve fout van Bert. Remise geeft:

50...16-21!! 51.28x8 21x3. 52.32-28 25-30. 53.34x25 35-40 54.39-34 40x29. 55.25-20 29-34. 56.20-14 34-40. 57.14-10 40-45. 58.10-4 45-50. 59.4x22 3-9. 60.22x4 50x17. en dit eindspel is niet te winnen. Bijvoorbeeld: 61.31-26 6-11. 62.27-21 17-12. 63.43-39 12-23. 64.4-13 11-17. 65.21x12



Technisch buro  
F. Oosting V.O.F.

**Freek Oosting**

Venuslaan 41  
3318 JZ Dordrecht

Tel. (078) 61 80 818  
Fax (078) 61 89 860  
Mobiel (06) 53 69 55 63

<b>Omar Romano</b>	<b>-</b>	<b>Fred Roedolph</b>	<b>0 - 2</b>	<b>10-5-2022</b>	<b>0.05/0.32</b>		
1.34-30	20-25	12.40-34	14-19	23.46-41	15-20	34.48-43	25x34
2.32-28	25x34	13.34-30	10-14	24.50-45	12-18	35.40x20	15x24
3.39x30	16-21	14.30-24	19x30	25.33-28	20-24	36.31-26	9-14
4.44-39	21-26	15.25x34	5-10	26.30-25	8-12	37.45-40	6-11
5.37-32	26x37	16.47-42	13-19	27.41-36	10-15	<b>38.28-22</b>	12-17
6.42x31	17-21	17.34-30	8-13	28.39-34	14-20	39.32-28	23x21
7.40-34	21-26	18.49-44	2- 8	29.25x14	9x20	40.39-34	18x27
8.41-37	11-17	19.44-40	17-22	30.43-39	3- 8	41.43-39	19-23
9.30-24	19x30	20.28x17	11x22	31.37-31	26x37	42.39-33	13-19
10.34x25	6-11	21.31-27	22x31	32.42x31	4- 9	43.34-30	11-16
11.45-40	1- 6	22.36x27	18-23	33.34-30	20-25	44.40-34	7-12



Foto: Anton Kosior

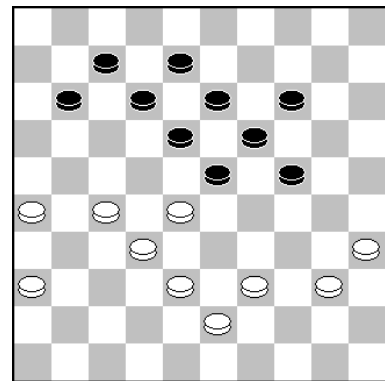

**38.28-22??**

Deze blunder besliste de partij.

Dit was een zeer gelijk opgaande strijd en Fred kwam heel licht in het voordeel te staan. Maar hier maakte Omar een misrekening en verloor. Hij had diverse remiseplannen o.a.:

38.38-33! 11-17. 39.43-38 14-20. 40.40-34 A), 40...20-25. 41.27-21 24-30. 42.35x24 19x30. 43.28x19 13x24. 44.36-31 30-35. 45.32-28 7-11. 46.21-16 8-13. 47.16x7 12x1. 48.34-29. enz. met remise.

**B)** Geen 40...7-11? 41.34-30! 23-29.

(Op 41...20-25. 42.39-34 11-16. 43.36-31! en zwart kan opgeven.)

42.30-25 29-34. 43.25x23 34x43. 44.38x49 18x38. 45.32x43 11-16. 46.27-22! en wit wint!



Foto: Anton Kosior

Een andere mogelijkheid is:

38.40-34 11-17. 39.34-30,  
7-11. 40.27-22 (of 40.39-34),  
18x27. 41.32x21 23x32. 42.  
38x27. met remise, want op:  
11-16. volgt:  
43.43-38! 13-18. 44.27-22.  
enz.

Hieronder de stand half mei 2022 na vijf officiële rondes. Er zijn nogal wat achterstallige partijen. Hopelijk worden die snel ingehaald. Op 17 mei staat de eerste "inhaalronde" op het programma.

PI	KvD 2022	1	2	3	4	5	6	7	8	9	10	We	W	R	V	Pt
1	Fred Roedolph	XX	..	2	..	..	2	2	..	..	2	4	4	0	0	8
	Anton Kosior	..	XX	..	..	2	..	2	2	..	2	4	4	0	0	8
3	Kees Osté	0	..	XX	2	..	..	0	2	..	2	5	3	0	2	6
4	Simon Rompa	..	..	0	XX	..	..	2	2	..	..	3	2	0	1	4
5	Bert Baars	..	0	..	..	XX	..	..	..	..	2	2	1	0	1	2
	Omar Romano	0	..	..	..	..	XX	..	..	2	..	2	1	0	1	2
7	Bas Piepers	0	0	2	0	..	..	XX	..	..	..	4	1	0	3	2
	Hamada Mandu	..	0	0	0	..	..	..	XX	..	2	4	1	0	3	2
9	Ratan Ganeshie	..	..	..	..	..	0	..	..	XX	..	1	0	0	1	0
10	Libert Soeurt	0	0	0	..	0	..	..	0	..	XX	5	0	0	5	0



Nu nóg betere service!

#### Batterijservice

Bij aankoop van een horloge wordt de batterij levenslang vervangen!

U kunt bij ons óók terecht voor reparaties van sieraden, horloges en klokken.

Hét adres voor nóg betere service en kwaliteit!

Openingstijden: maandag van 13.00 - 17.30 uur, dinsdag tot en met vrijdag van 9.30 - 17.30 uur  
en zaterdag van 9.30 - 17.00 uur.

Van Oldenbarneveltplein 7 • Dordrecht • Tel. 078 - 617 55 07