



OMAR ROMANO KAMPIOEN 1^e KLASSE 2022 Foto: Anton Kosior

DORDTS DAMNIEUWS



Nummer 131 - Oktober 2022

DORDTS DAMNIEUWS

Is het clubblad van
Damclub Dordrecht
en verschijnt ongeveer
6 x per jaar.

Nr. 131 – Oktober 2022



REDAKTIE	Adres	Tel.	E-mail
Anton Kosior	Berkenhof 47	078 - 6134893	voorzitter@dcdordrecht.nl
Ton van Bokhoven	Banckertplein 49	078 - 6813768	a.vanbokhoven@online.nl
Medewerkers dit nummer: Fred Roedolph.			

GEGEVENS DAMCLUB DORDRECHT

CLUBAVOND

Dinsdag (behalve op feestdagen).

Jeugd 19.00 - 19.45 uur
Senioren 19.30 - 23.45 uur

CLUBLOKAAL

De Prinsemarij, Nassauweg 2, 3314 JR Dordrecht. Tel. 06-16128256

WEBSITE

www.dcdordrecht.nl Webmaster: Fred Roedolph

CONTRIBUTIE

Bij vooruitbetaling per jaar te voldoen door overmaking vóór eind december naar RABO bankrekening NL26 RABO 0346 7902 04 t.n.v. Damclub Dordrecht.

- Welpen, pupillen en aspiranten (t/m 16 jaar) € 36,00 per jaar
- Junioren (17 t/m 19 jaar) € 54,00 per jaar
- Senioren (vanaf 20 jaar) € 102,00 per jaar

Clubbladen (gedrukt exemplaar) 2022 + € 30,00 per jaar extra!

BESTUUR	ADRES	TEL.	E-MAIL
Voorzitter Anton Kosior	Berkenhof 47 3355 AC Papendrecht	078 - 6134893	akosior2@xs4all.nl
Secretaris & Jeugdcoördinator André Droog	Kameleonring 27 3328 HK Dordrecht	06 - 19470166	adsl455438@telfort.nl
Penningmeester Simon Rompa	Stobbenveen 59 5102 GA Dongen	06 - 14772665	simonrompa@hotmail.com

JEUGDDAMLEIDERS			
Simon Rompa	Stobbenveen 59 5102 GA Dongen	06-14772665	simonrompa@hotmail.com
JEUGDDAMTRAINER			
Anton Kosior	Berkenhof 47 3355 AC Papendrecht	078 - 6134893	akosior2@xs4all.nl

INHOUDSOPGAVE	
1	Van de redactie
2	Damagenda
3	Oplossingen, problemen en een leerzame opening
4 – 38	Vervolg Damkampioenschap van Dordrecht 2022
39 – 63	1 ^e ronde Nationale Damcompetitie De Waarddammers
64 – 69	NK Dammen C-categorie
70	Kroegdammen in Leiden
71 – 72	Persoonlijk Damkampioenschap Z.H.Z. van start gegaan.
73 – 79	Hoogeveen – slot(Ton van Bokhoven)
80	Rooster Hoofdklasse Z.H.Z.-competitie 2022/2023.
81	Ratinglijst De Waarddammers per 1 juli 2022.
82 – 84	Uitslagen en stand Clubkampioenschap Damclub. Dordrecht

**Koop bij onze sponsors en adverteerders.
Steun hen, want zij steunen ons !!**

VAN DE REDACTIE

Beste damvrienden,

Veel sneller dan verwacht, hebben we al weer een clubblad vol informatie voor U. Dat komt mede omdat we een uitgebreid verslag hebben van de eerste ronde van de Nationale Damcompetitie die weer begonnen is.

Met name Fred Roedolph bedankt voor zijn fraaie bijdrage.

Ook door het vele werk van Fred aan het Kampioenschap van Dordrecht liep dit nummer al snel goed vol.

Ton van Bokhoven leverde op de valreep zijn partijen en fragmenten in van zijn optreden in Hoogeveen Open.

Daarnaast nog enkele uitslagen van toernooitje en de programma's van de Z.H.Z.-Competitie en Persoonlijk kampioenschap Z.H.Z.

Veel plezier met dit nummer,

Anton Kosior

DAMAGENDA

O K T O B E R 2 0 2 2 .		N O V E M B E R 2 0 2 2 .	
1 (Za)	2 ^e ronde nat. damcompetitie met o.a.: WSDV – De Waarddammers 1, PWG	1 (Di)	19.30: Clubkampioenschap DCD
	s-Gravenpolder – De waarddammers 2	4 (Vr)	Ratan Ganeshie 65 jaar!
	NDV Nieuwland–De waarddammers 3		
	De Waarddammers DEZ CT is vrij!	5 (Za)	Bondsraadvergadering K.N.D.B.
4 (Di)	19.30: Clubkampioenschap DCD Wout Kroonen 79 jaar!	8 (Di)	DCD – Amicitia, 3 ^e ronde ZHZ-comp.
		12 (Za)	5 ^e ronde nat. damcompetitie met o.a.:
5 (Wo)	Bestuursvergadering DCD bij Anton ?		De Waarddammers 1 – Hijken DTC, De Waarddammers 2 – DES 3,
			De Waarddammers 3 – Limburg CT en De Waarddammers DEZ CT -
5 – 16	22st PAMDCC te Dom. Republiek		Heijmans Excelsior RDS CT
8 + 9	Centrale Trainingsdagen Jeugd		
11 (Di)	DCD – Denk en ZDV, 1 ^e ronde ZHZ	15 (Di)	19.30: 3 ^e Sneldamronde DCD
15 (Za)	3 ^e ronde nat. damcompetitie met o.a.:	17 (Do)	3 ^e ronde Pers. Kampioenschap Z.H.Z.
	De Waarddammers 1 – VBI Huissen		
	De Waarddammers 2 - Alblasserdam	19 (Za)	<i>Open sneldamkampioenschap van Dordrecht in De Prinsemarij!</i>
	De Waarddammers 3 –Alblasserdam 2		
	De Waarddammers DEZ CT - NDV		
		22 (Di)	19.30: 1 ^e Bekerronde DC Dordrecht.
16 – 21	Damweek Hijken te Beilen		
		24 (Do)	NS Rotterdam – DCD, 4 ^e ronde ZHZ
18 (Di)	19.30: Clubkampioenschap DCD		
		26 (Za)	6 ^e ronde nat. damcompetitie met o.a.:
19 – 22	Open Kampioenschap Amersfoort		Witte van Moort-De Waarddammers 1 Haarlemse DC – De Waarddammers 2
20 (Do)	2 ^e ronde Pers. Kampioenschap Z.H.Z.		De Variant – De Waarddammers 3 en Limburg CT –De Waarddam. DEZ CT
22 (Za)	DamDenkToernooi in Tuk		
		29 (Di)	19.30: 2 ^e Bekerronde DC Dordrecht
25 (Di)	<i>GEEN CLUBAVOND DCD</i>		
			Libert Soeurt 66 jaar!
25 – 28	PlusMinus 55 toernooi te Lent met o.a. Fred en Joop Roedolph.		
25 – 1/11	2 ^e WK Veteranen te Curaçao Met o.a. Anton Kosior		
29 (Za)	4 ^e ronde nat. damcompetitie met o.a.:		
	Damlust Gouda –De Waarddammers 1		
	Damlust 2 - De Waarddammers 2		
	Heijmans Exc. RDS CT -Waarddam. 3		
	Alblasserdam 2 – Waarddam. DEZ CT		

OPLOSSINGEN

door AK.

Kees van Dijk 39: 1.43-38 26x48. 2.38x9 3x14. 3.39-33 28x30. 4.44-39 48x34. 5.40x9,
8-13. 6.9x18 30-3. 4 7.45-40 34x45. 8.18-12 25-30. 9.12-7 30-34.
10.7-1 34-39. 11.50-44 39x50. 12.1-6.

Nijmegen 2022-1: 1.29-24 33x42. 2.47x38 36x47. 3.38-32 47x20. 4.32-28 22x33. 5.30-24,
20x29. 6.34x5 33-38. 7.5-28 38-42. 8.40-34 42-48. 9.28-39 48-37.
10.39-28 37x40. 11.45x34.

Nijmegen 2022-2: 1.47-42 36x47. 2.40-34 29x40. 3.38x20 47x11. 4.45x34 15x24. 5.34-29,
24x33. 6.27-22 11x28. 7.32x5 33-39. 8.5-32 39-44. 9.32-49 44-50.
10.49-44 50x41. 11.46x37 16-21. 12.37-31.

Drie nieuwe

PROBLEMEN

Nijmegen 2022-3.

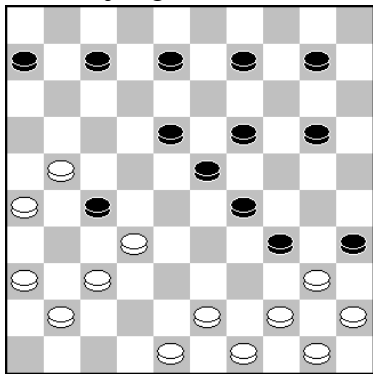

Nijmegen 2022-4.

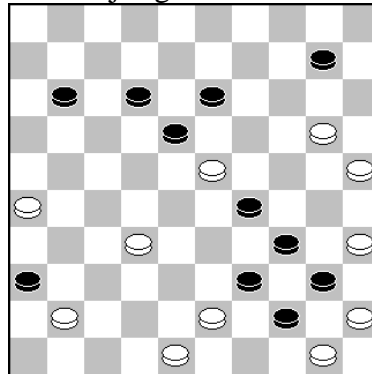

Nijmegen 2022-5.

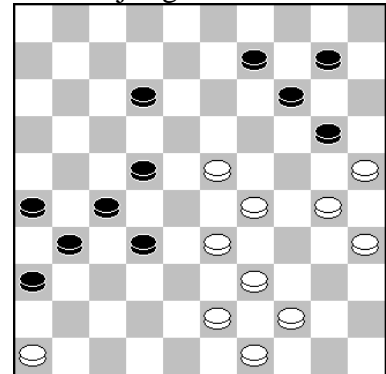

Voor alle drie: Wit speelt en wint!

EEN LEERZAME OPENING

door TvB.

Hier een partij uit het laatste toernooi van Nijmegen tussen Matthijs Broek en Gino Schirinzi :

1.33-28,18-22. 2.38-33,12-18. 3.43-38,7-12. 4.49-43,1-7. 5.31-26,20-25. 6.37-31,14-20. 7.41-
37,10-14. 8.46-41,5-10. 9.32-27,19-24!? 10.37-32,24-29! 11.34x23,18x29. 12.27x18, 13x22.
13.33x24,20x29. 14.35-30. (Als wit laat slaan volgt er na 14.41-37,22x33. 15.39x28,29-
34! 16.40x29,17-21. 17.26x17,11x24. met schijfwinst.

Na 14.39-33? combineert zwart door middel van 14..12-18! 15.33x24,22x33. 16.38x29,14-19
17.24x22,17x46 + en als wit 14.39-34? speelt komt zwart op dam na 14..22x33.
15.34x23,9-13. 16.38x29,25-30 17.35x24,13-19. 18.24x13,8x46 +)

14..22x33. 15.39x28,25x34. 16.41-37,17-21. 17.26x27,11x33. 18.43-39,34x43. 19.48x28. en wit
had een schijf minder en verloor later de partij.

VERVOLG *KAMPIOENSCHAP VAN DORDRECHT 2022*

door Fred Roedolph

Omar Romano - Bert Baars, *Kampioenschap van Dordrecht (Ronde 4), 5-7-2022.*

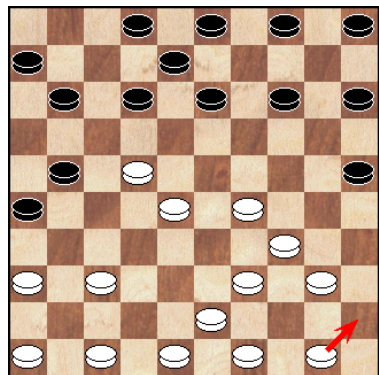

1.32-28 18-23. 2.34-29 23x32. 3.37x28 12-18. 4.41-37 7-12. 5. 37-32 20-25. 6.40-34 14-20. 7.45-40 19-23. 8.28x19 13x24. 9. 42-37 17-21. 10.32-28 21-26. 11.38-32 24-30. 12.35x24 18-23. 13.29x7 20x27. 14.31x22 1x12. 15.34-29 9-13. 16.39-34 10-14. 17.44-39 16-21. (zie diagram) 18.50-45?

Romano had zich als volgt moeten verdedigen: 18.39-33! 11-16. 19.29-23 12-17. 20.22x11 6x17. 21.43-39 13-19. 22.47-42 4-9. met gelijkwaardig spel.

18...11-16? Bert had hier een schijf kunnen winnen, dat gaat als volgt:

18...12-18. 19.47-42 18x27. 20.37-31 26x37. 21.42x22 8-12. 22.46-41 21-26. 23.29-23 14-19. 24.23x14 12-18. 25.41-37 18x27. 26.34-30 25x34. 27.40x29 4-9. 28.43-38 9x20. en zwart heeft zijn schijfwinst binnen.

19.29-23 3-9. 20.43-38 14-20. 21.39-33 20-24. (zie diagram) **22.23-19.**

Hier had wit de mogelijkheid om een vreemde 2-om-2 ruil te nemen met: 22.37-31 26x37. 23.22-18 13x22. 24.28x26.

En het lijkt of schijfwinst een kwestie van tijd is, maar dit blijkt toch tegen te vallen op één of andere manier. 5-10.

De zwarte verdediging is intact en op het moment dat wit de verre voorpost aanvalt, dan valt zwart de witte voorpost op 23 aan.

Bijvoorbeeld: 25.34-29 9-13. 26.29x20 15x24. 27.36-31 13-18. 28.31x42 18x29. en de stand blijft in evenwicht.

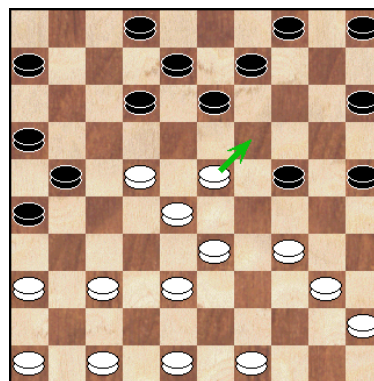

22...24-30. 23.22-17 13x24. 24.37-31 30x39. 25.33x44 26x37. 26.17x26 2-7. 27.38-33 7-11. 28.40-34 5-10. 29.44-39 10-14. 30.47-42 14-19. 31.42x31 9-13. 32.46-41 12-18. 33.41-37 8-12. 34.37-32 (zie diagram) **18-23?!**

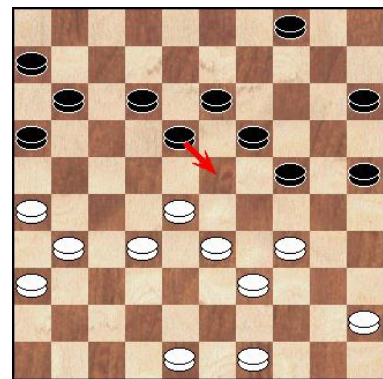

De tekstzet lijkt zo voor de hand te liggen, maar is toch een zet die zwart nadeel bezorgt, dit heeft te maken met het feit dat de tempoverhouding voor het klassieke spel in wits voordeel is, -2, om die reden was het nu correct geweest voor Bert om te proberen het klassieke spel te vermijden, volgens Kingsrow was hier het beste om als volgt verder te gaan:

34...24-30. 35.45-40 30-35. 36.49-44 15-20. 37.34-29 20-24. 38.29x20 25x14. 39.33-29. de stand is in balans.



Foto: Anton Kosior

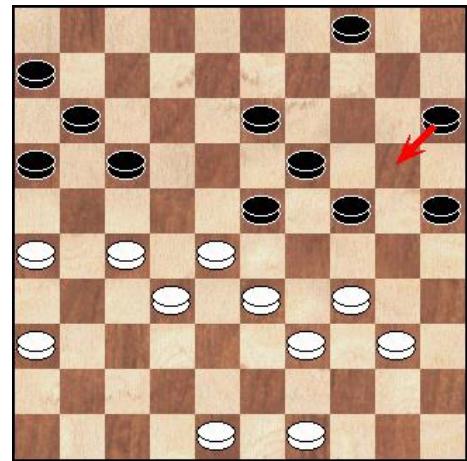

35.45-40 12-17. 36.31-27 (zie diagram) 15-20?

Hier gaat zwart de mist in hier was het nodig om wits lange vleugel te dunnen:

36...17-21. 37.26x17 11x31. 38.36x27 6-11. 39.28-22 15-20. 40.49-43 24-30. 41.48-42 30-35. 42.42-37 35x44. 43.39x50. met een gelijkwaardige stand. Nu mag zwart ook geen 36...4-9? (Ook 36...4-10? mag natuurlijk niet) spelen wegens: 37.27-21 16x29. 38.49-44 23x32. 39.34x3 11-16. 40.3x20 25x14. met een gewonnen stand voor wit.

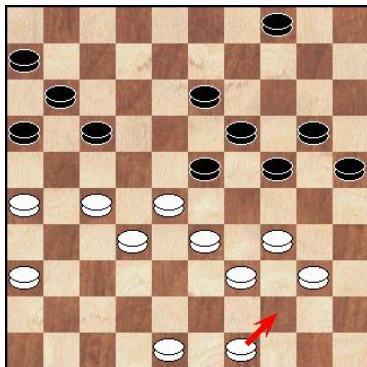

37.49-44?! Dit is niet de beste keuze voor wit. Serieus voordeel lijkt er te ontstaan na: 37.27-22! 24-30 (Nog steeds mag 37...4-10? niet wegens 38.26-21!! 16x29. 39.36-31 23x32. 40.34x5 17x28. en nu met de heerlijke naslag 41.31-27 32x21. 42.5x35.) 38.40-35 20-24. 39.48-43 4-9. 40.43-38.

(Na 40.36-31 kan zwart de stand in evenwicht houden door: 24-29. 41.33x24 23-29. 42.34x3 30x19. 43.3x21 16x36. met een doorbraak die goed genoeg is voor remise.)

40...9-14. 41.49-43. Zwart heeft hier nog een redding door middel van een offer 23-29! 42.34x23 14-20. 43.23x14 20x9.

wit is nu heel beperkt in zijn zetten 44.36-31 13-19. wit kan het niet meer verder uitspelen en moet de dam nemen 45.33-29 24x42. 46.35x4 42-47. en de stand loopt remise.

37...17-21. 38.26x17 11x31. 39.36x27 6-11. 40.27-22 16-21. 41.48-42 11-16. 42.32-27 23x32. 43.27x38 (zie diagram)24-30?

Dit lijkt op een paniecreactie om de dreigende schijfwinst van wit teniet te doen. Gelijkwaardig is de stand na:

43...13-18. 44.22x13 19x8. 45.38-32 21-27. 46.32x21 16x27. 47.40-35 8-12. 48.42-37=

44.33-28.

Hier had wit de winst kunnen pakken door: 44.40-35!! want zwart mag niet sluiten met 20-24. 45.22-18, 13x22. 46.33-28!! (en natuurlijk niet 46.33-29 24x33. 47.39x26 omdat zwart dan naar dam slaat 30x50)

46...22x33. 47.38x20 25x14. 48.35x13. met winst voor wit.

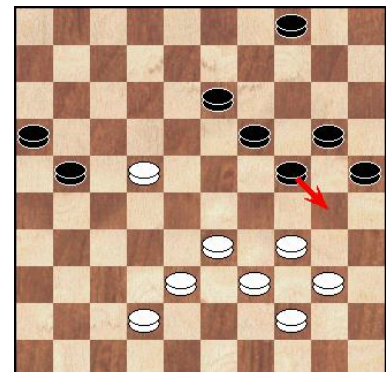

44...30-35?

Hier was de stand in evenwicht te houden door: 44...21-26. 45.42-37 20-24. 46.40-35 16-21. 47.38-32 4-10. 48.37-31 26x37. 49.32x41 13-18. 50.22x13 19x8. 51.28-22 8-13. 52.41-36, 10-14. 53.22-18 13x22. 54.34-29 24x33. 55.39x26 30-34. met remise.

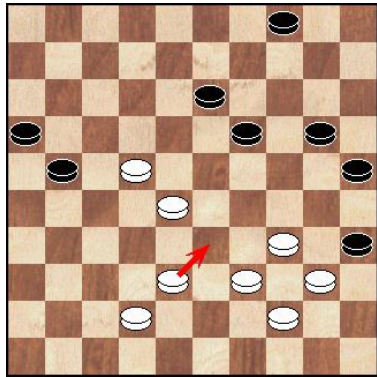

45.38-33?

Hier verdwijnt wit voordeel, goed was hier: 45.34-29!! 21-26. 46.39-33 16-21. 47.42-37 4-10. 48.29-23 10-15. 49.23x14 20x9. 50.28-23 15-20. 51.40-34 20-24. 52.38-32 9-14. 53.32-28 24-30. 54.34-29 13-19. en zwart is overlopen.

45...21-26. 46.22-18 13x22. 47.28x17 16-21. 48.17-11 19-23. 49.11-7 23-28. 50.33x22 21-27. 51.22x31 26x48. 52.7-1 20-24. 53.34-29 48x45. 54.29x20 25x14. 55.44-39 35-40. 56.39-33, 14-20. 57.33-28 20-24. 58.28-22?? Het grootste gedeelte van de partij heeft Omar geheerst in deze partij, was het al dramatisch

dat hij de winst uit handen gaf. Maar nu voltrekt zich het zwaarste scenario voor hem hij blundert ook de remise nog weg en blijft zelfs met lege handen staan, en dat tegen een naaste concurrent voor de titel in de Eerste Klasse. Natuurlijk had hij remise kunnen halen door: 58.1-6 4-10. 59. 6-17 10-15. 60.28-23 45-50. 61.17-21 40-45. 62.21-27 24-30. 63.23-19 30-34. 64.19-13. etc.

58...24-29. 59.1x34 40x29. 60.22-18 29-33. 61.18-13 45-12. 0-2 (0.18/0.26)

Fred Roedolph - Simon Rompa, *Kampioenschap van Dordrecht (Ronde 6), 5-7-2022.*

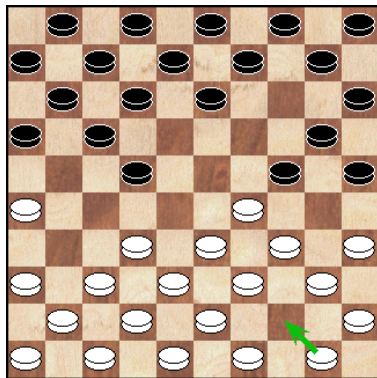

1.33-29 18-2. 2 2.31-26 20-25. 3.39-33 14-20. 4.44-39 19-24. 5.50-44.

Het programma Flits 3.1 laat liever schijf 50 nog op zijn plek staan en speelt: 5.32-28 10-14 6.37-31 Nu zwart toch de controle over veld 26 kwijt is, gaat het programma agressief te werk met 16-21. 7.41-37 11-16. 8.37-32 21-27. 9.32x21 16x27. normaal is de combinatie tussen hekstelling en een flankaanval geen goed idee. 10.46-41 7-11. 11.42-37 11-16. 12.37-32 6-11.

(Alleen een programma als Scan zou hier het super agressieve 12...16-21?! spelen, maar of dit allemaal verantwoord is, valt te betwijfelen. 13.41-37 6-11. 14.49-44 1-6. 15.47-42 2-7. 16. 34-30 25x23. 17.28x30 22-28. 18.33x22 27x18. 19.39-33 11-16. 20.30-25 18-22. 21.40-34, 7-11. 22.32-28 20-24. Wit heeft voordeel.)

13.32x21 16x27. 14.41-37 1-7. 15.37-32 11-16. 16.32x21 16x27. 17.48-42 7-11. 18.42-37 2-7. 19.37-32 11-16. 20.32x21 16x27. met voordeel voor wit.

5...13-19?!

Opmerkelijke zet, want niet alleen draait het in de hekstelling om de controle van veld 26, ook is het zaak zo min mogelijk schijven op de lange lijn te hebben. Deze beide regels lapt de zwartspeler dus aan zijn laars. Dan moet hij haast wel van plan zijn om zelf de hekstelling op een gegeven moment te verbreken met 24-30 etc. De engines spelen hier het liefst: 5...22-27. 6.32x21 16x27. er kan dan volgen: 7.37-32 11-16. 8.32x21 16x27. 9.41-37 6-11. 10.46-41 13-18. 11.37-32 11-16. 12.32x21 16x27. 13.41-37, 7-11. 14.37-32 11-16. 15.32x21 16x27. 16.42-37 9-13. 17. 37-31 17-21. 18.26x17 12x21. 19.31x22 18x27. Nu heeft zwart in ieder geval weer controle over veld 26. Na 20.38-32 27x38. 21.33x42 24x33. 22.39x28. heeft wit licht voordeel. Maar dat is alleen gebaseerd op de randschijf op 25.

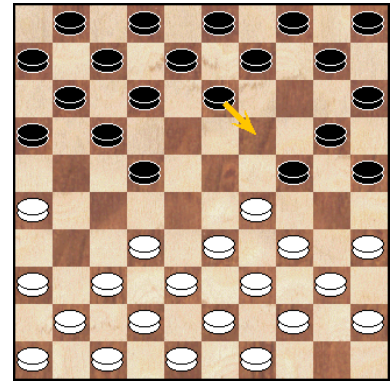

6.32-28 10-14. 7.37-32 5-10. 8.41-37 16-21?!

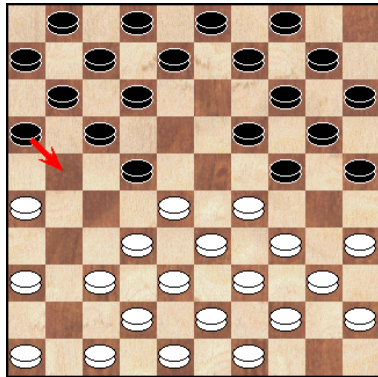

Een uiterst dubieus speelplan kiest zwart hier. De engines spelen eensgezind 8...9-13. Dan is het aan wit om een beslissing te nemen, met enerzijds de variant met 9.28-23 (of anderzijds 9.37-31 4-9. 10.42-37 24-30. 11.35x24 19x30. 12. 40-35 20-24. 13.29x20 15x24. 14.34-29 14-19. 15.29x20 25x14. 16.35x24 19x30. Ook hier blijft wit licht in het voordeel.) 9...19x28. 10.32x23 waarna het als volgt verder zou kunnen gaan: 22-27. 11.23-19 14x23. 12.29x9 3x14. 13.46-41 4-9. 14.37-32, 9-13. 15.32x21 16x27. waarin wit licht voordeel blijft houden.

9.46-41 9-13. 10.36-31 11-16. 11.41-36 12-18. 12.28-23 19x28. 13.32x12 7x18. 14.37-32,
(zie diagram onder) **4-9?**

Na deze zet werkt zwart zich steeds verder in de problemen, bij goed spel van de zwartspeler is het waarschijnlijk al niet meer te redden voor zwart. Nodig was hier: 14...14-19. en nu:

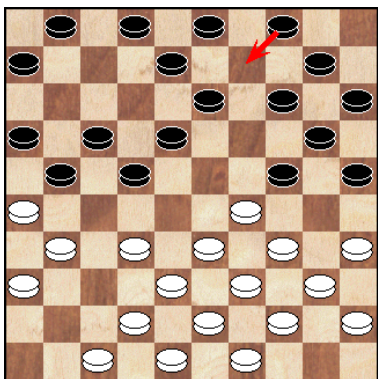

A) 15.42-37 10-14. 16.32-28 6-11. 17.38-32 8-12. 18.48-42 1-6. 19.43-38. met minimaal voordeel voor wit.

B) 15.31-27 22x31. 16.26x37 (maar nu geen 16.36x27? want dan volgt wel 4-9! 17.47-41 1-7. 18.41-36 10-14. 19.36-31 8-12. 20.42-37 18-22. 21.27x18 13x22. en wit gaat een schijf verliezen) 16...10-14.

C) 15.32-28 10-14. 16.38-32 4-9. 17.42-37 2-7. 18.48-42 6-11.
C1) 19.28-23 19x28. 20.32x12 7x18. 21.33-28 24x33. 22.34-30, 25x34. 23.40x38 22x33. 24.39x28 1-6=

C2) 19.42-38 7-12. 20.28-23 19x28. 21.32x23 25-30. 22.34x25 1-6. 23.23-19 14x34. 24.39x19, 13x24. 25.25x14 9x20. 26.37-32 24-30. 27.35x24 20x29. 28.33x24 22-28. 29.32x23 18x20=

C3) 19.43-38 8-12. 20.49-43 1-6. 21.31-27 22x31. 22.36x27 18-23. 23.29x18 13x31. 24.34-30.
 (24.28-23 19x28. 25.33x22 17x28. 26.26x8 3x12. 27.32x23 24-29. 28.37x26 29x18=)
 24...25x34. 25.40x29=

15.32-28 8-12. 16.42-37 2-8. 17.37-32 21-27.

Kingsrow 1.63 zou hier al gaan offeren met: 17...22-27. 18.31x11 16x7. 19.26x17 12x21.
 20.36-31 21-26. 21.31-27 7-12. 22.28-23. Maar ook dit is kansloos.

18.32x21 16x27. (zie diagram). **19.47-42.**

Het is mij achter gezien een raadsel waarom ik hier geen:
 19.28-23!! heb gespeeld. Een zet die ik eerder in mijn gedachten
 wel van plan was. Zwart is dan helemaal overspeeld omdat er op
 bijvoorbeeld 6-11. 20.48-42 1-6. altijd wel een winnende
 damcombinatie eruit komt 21.34-30 25x34. 22.39x19 13x24.
 23.33-28 24x33. 24.38x29 22x24. 25.31x2.

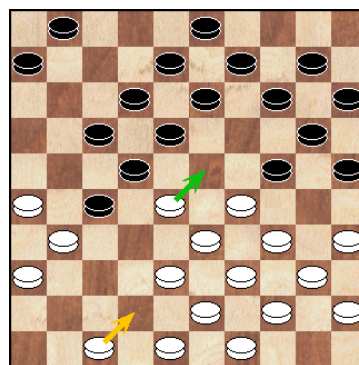

19...17-21. 20.28x17.

Nu neemt Simon een wel heel dure "Afrikaanse" dam.



Foto: Anton Kosior

27-32. 21.38x16 12x21. 22.26x17 24-30. 23.
35x24 18-23. 24.29x18 20x47. 25.18-12 47-24.
26.31-26.

Beter is: 26.31-27!! 13-18. 27.12x23 25-30.
 28.34x25 8-12. 29.17x8 24x2. 30.39-33 6-11.
 31.16x7 2x12. 32.40-34 12x40. 33.45x34.
 en wit staat een schijf voor.

26...24-19. 27.34-29 (zie diagram) **19-35?**

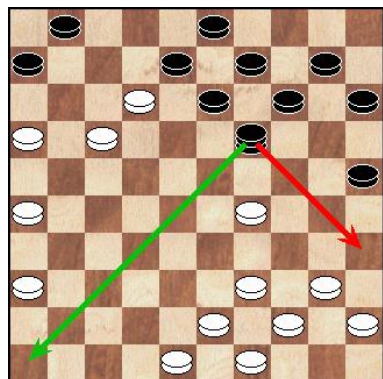

Om te overleven was hier: 27...19-46! nodig 28.43-38 13-18.
 29.12x23 46x19. 30.38-33 19-37. 31.36-31 37-41. 32.33-28,
 41x43. 33.48x39. hier is de stand weer gelijkwaardig.

28.40-34.

Maar Fred speelt het ook niet goed, aanbevolen wordt hier:
 28.39-33!! 13-18. 29.12x23 35-19. 30.23-18. (of ook 30.44-39
 19x11. 31.16x7 1x12.) 30...1-7. 31.18-12 7x18. 32.29-23 19x50.
 33.36-31 50x11. 34.16x7. met winst voor wit.

28...14-20.

Simon had het moeten zoeken in: 28...13-18. 29.12x23 8-12. 30.17x8 35x2. met remisekansen.

29.34-30 35x11. 30.16x7 8x17. 31.7-2 3-8. 32.39-33 17-22. 33.2-16 8-12. 34.26-21.
2-0 (0.26/0.11)

Hamada Mandu - Anton Kosior, *Kampioenschap van Dordrecht (Ronde 18), 5-7-2022.*

1.32-28 16-21. 2.31-26 18-22. 3.37-32 11-16. 4.41-37 7-11. 5.34-30 1-7. 6.30-25 13-18.
7.40-34 21-27. 8.32x21 16x27. 9.46-41 9-13. 10.34-29 4-9. 11.39-34??

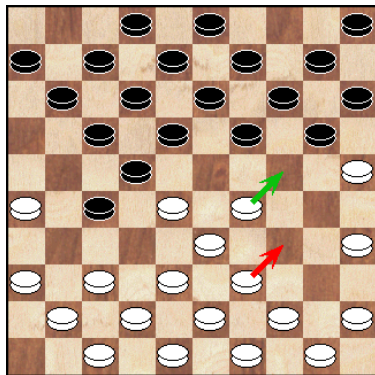

Dit kost een schijf, Hamada had hier prima verder kunnen gaan met: 11.29-24 20x29. 12.33x24 22x33. 13.39x28 19x30. 14. 25x34 11-16. 15.37-31 17-21. 16.31x22 18x27. 17.26x17 12x21. 18.38-32 27x38. 19.43x32. met een gelijkwaardige stand.

11...27-32. 12.38x27 22x31. 13.36x27 18-23. 14.29x18 12x21.
15.44-39 7-12. 16.50-44 11-16. 17.34-29 12-18. 18.42-38 20-24.
19.29x20 15x24. 20.47-42 19-23. 21.45-40 14-20. 22.25x14,
10x19. 23.40-34 8-12. 24.33-29 24x33. 25.38x29 2-8. 26.35-30
21-27. 27.42-38 17-21. 28.26x17 12x21. 29.38-32 27x38.
30.43x32 6-11 31.49-43 21-27 32.32x21 16x27 33.48-42 23-28

34.29-24 9-14. 35.34-29 11-17. 36.30-25 19x30. 37.25x34 18-22. 38.29-24 13-18. 39.43-38,
8-12. 40.38-33 3-9. 41.44-40 9-13. 42.41-36 17-21. 43.37-31 5-10. 44.40-35 28-32. 45.35-30,
21-26. 0-2 (0.29/0.53)



Ook op deze avond werd de partij gespeeld tussen Kees Osté en Libert Soeurt.

Echter de notatie van deze partij is verloren gegaan en beide spelers beschikken niet meer over de notatie.

Maar: Gelukkig hebben wij de foto's nog!

Foto: Anton Kosior

Omar Romano - Anton Kosior, *Kampioenschap van Dordrecht (10), 12-7-2022.*

1.34-30 20-25. 2.32-28 25x34. 3.39x30 16-21. 4.37-32 21-26. 5.44-39 26x37. 6.42x31 15-20.
7.41-37 20-25. 8.50-44 25x34. 9.39x30 17-21. 10.30-25 21-26. 11.44-39 11-17. 12.40-34 6-11
13.34-30 19-23. 14.28x19 14x23. 15.47-41 18-22!

Slim gespeeld van Anton dit verhindert de ontwikkeling van wits lange vleugel met 16.32-28 etc.

16.39-34 10-14. 17.34-29 23x34. 18.30x39 12-18. 19.45-40 7-12. 20.40-34 5-10. 21.34-29,
13-19. 22.29-24 19x30. 23.25x34 9-13. 24.32-28 3-9. 25.38-32 13-19. 26.35-30 9-13. 27.
30-24 19x30. 28.34x25 13-19. 29.32-27 (zie diagram) 19-23.

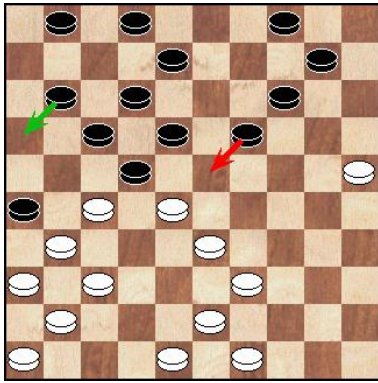

Hier had Anton uitstekend spel kunnen krijgen door: 29...11-16!!
De hoofdvariant van Kingsrow laat een duidelijk winstplan zien voor zwart:

30.28-23 18x38. 31.27x7 1x12. 32.43x32 12-18. 33.39-33 8-13.
34.32-28 16-21. 35.33-29 10-15. 36.29-24 19x30. 37.25x34,
15-20. 38.49-44 13-19. 39.48-43 17-22. 40.28x17 21x12.

41.31-27 18-23. 42.44-40 4-9. 43.37-32 20-24. 44.40-35 12-18.
45.34-30 24-29 . 46.41-37 29-33. 47.27-21 26x17. 48.36-31,
23-29. 49.43-38 33x42. 50.37x48 29-33. 51.48-43 19-23.
52.32-27 23-29. 53.31-26 17-22. 54.27-21 met winst voor zwart.

**30.28x19 14x23. 31.33-29 23x34. 32.39x30 10-14. 33.43-39 1-7. 34.49-44 8-13. 35.44-40 4-10
36.40-34 13-19??**

Hier gaat Anton lelijk de mist in gelijkwaardig spel geeft:

36...11-16. 37.34-29 10-15. 38.39-34 14-19. 39.48-42 2-8.
40.42-38 17-21. 41.38-33 21x32. 42.37x17 26x37. 43.41x32,
12x21. 44.29-24. met gelijkwaardig spel.

37.39-33?

Helaas ziet Omar het buitenkansje niet, want hier kon hij winnen door: 37.25-20!! 14x25. 38.37-32 26x28. 39.27-21 17x26. 40.36-31 26x37. 41.41x5. met een winnende dam voor wit.

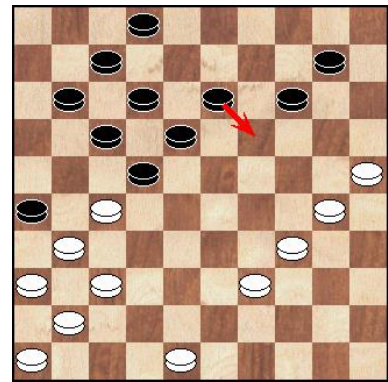

37...10-15. 38.33-29.

Ook een zet als: 38.34-29 lijkt wit niet meer te kunnen redden.
2-8. 39.48-43 8-13. 40.43-39 19-23. 41.39-34 23-28. 42.29-24 28x39. zwart gaat winnen.

38...19-23?

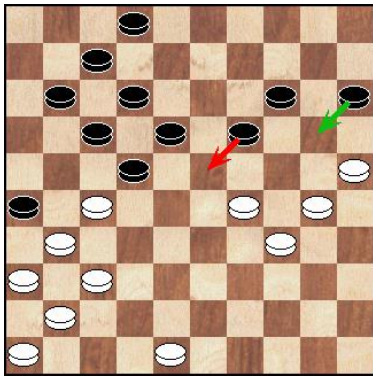

Maar Anton pakt zijn kans op winst niet, dan had hij als volgt moeten spelen:

38...15-20!! 39.48-43 11-16. 40.43-39 7-11. 41.29-23 18x40.
42.27x7 16-21. 43.7x27 40-45. 44.39-34 45-50. 45.34-29 50-44.
46.29-24 20x29. 47.27-21 17-22. met winst voor zwart.

39.48-43.

Nu had Omar de stand in evenwicht kunnen brengen door:
39.30-24! 2-8. 40.24-19 8-13. 41.19x10 15x4. 42.25-20 13-19.
43.20-15 11-16. met gelijkwaardig spel.

39...2-8. 40.43-38 8-13. 41.29-24?!

Een betere verdediging is: 41.30-24. De hoofdvariant van Kingsrow loopt remise: 14-19.
42.34-30 23x34. 43.30x39 19x30. 44.25x34 15-20. 45.34-30 20-25. 46.39-34 17-21. 47.27x16
18-23. 48.30-24 13-18. 49.34-29 23x34. 50.24-19 34-40. 51.19-14 25-30. 52.14-10 30-35. 53.
10-4 40-45. 54.38-33 18-23. 55.4x27 45-50. 56.27-32 50x28. 57.31-27 12-18. 58.32-43 28-44.
59.43-32 44-28. 60.32-43 28-33. 61.43-34 26-31. 62.37x26 7-12. 63.16x7 12x1. 64.41-37,
33-29. 65.34-25 29-15. 66.37-32 35-40. 67.32-28 23x21. 68.26x17. met een remisestand.

41...14-20.

Hier krijgt Anton een goede doorbraak, maar er was een nog betere variant mogelijk

41...17-21!! 42.27x16 23-28. 43.38-33 28x39. 44.34x43 11-17
45.43-38 18-23. 46.38-33 12-18. 47.33-29 23x34. 48.30x39,
13-19. 49.24x13 18x9. 50.39-34 9-13. 51.37-32 26x28. 52.
36-31 28-33. 53.41-37 33-38. 54.46-41 22-28. 55.41-36 38-43
56.31-27. met winst voor zwart.

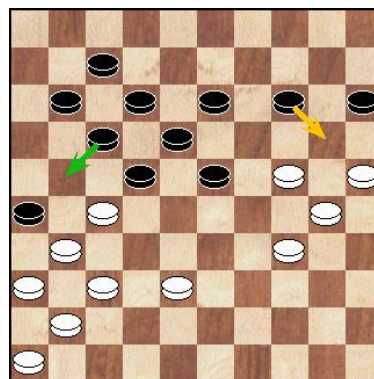

**42.25x14 23-29. 43.24x33 13-19. 44.14x23 18x40. 45.27x18
12x23. 46.31-27 7-12. 47.30-24 40-44. 48.33-29??**

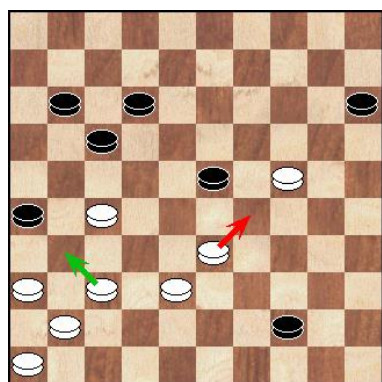

De definitieve beslissing.
Wit moest het hebben van:
48.37-31 26x37. 49.
41x32 44-49. 50.33-28,
23-29. 51.24x33 49-35.
52.28-23 35-8. 53.36-31,
15-20. 54.46-41 8-30.
55.41-36 30-2. 56.33-29.
2-35. 57.32-28 35-30.
58.27-22 30-8. 59.38-32,
11-16. 60.22x11 16x7.

61.31-27 8-2. 62.23-19 2x31. 63.36x27. met remise.

**48...23x34. 49.27-22 17x28. 50.37-31 26x37. 51.41x23
44-49. 52.38-32 49x21. 53.23-19 21-32. 54.19-13 32-27
0-2 (/0.15)**



Foto: Anton Kosior

Kees Osté - Fred Roedolph,

Kampioenschap van Dordrecht (Ronde 18), 12-7-2022.

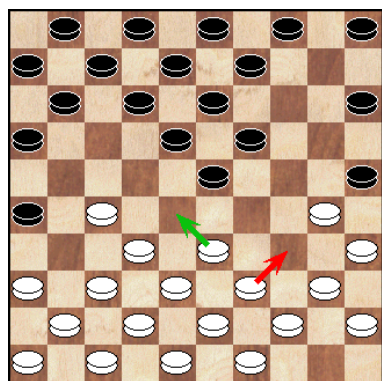

**1.31-27 17-21. 2.33-28 19-23. 3.28x19 14x23. 4.39-33 21-26.
5.44-39 10-14. 6.50-44 14-19. 7.34-30 20-25. 8.39-34.**

Dit is wel heel gewaagd, bovendien geeft het zwart voordeel.

Beter is een voortzetting als:

8.33-28 25x34. 9.40x29 23x34. 10.39x30 18-23. 11.37-31,
26x37. 12.42x31 5-10. met gelijkspel.

**8...11-17. 9.33-29 17-21. 10.44-39 5-10. 11.38-33 12-17.
12.42-38 10-14. 13.47-42 7-11. 14.49-44 17-22. 15.29-24?**



Foto: Anton Kosior



Veel meer voor de hand, en ook veel beter is: 15.30-24 22x31. 16.36x27 19x30. 17.35x24 1-7. 18.41-36 18-22. 19.27x18 23x12. met gelijkwaardig spel.

15...22x31. 16.36x27 11-17. 17.33-29 6-11. 18.39-33 14-20. 19.44-39 1-6. 20.41-36 17-22. 21.46-41 22x31. 22.36x27 11-17. 23.41-36?

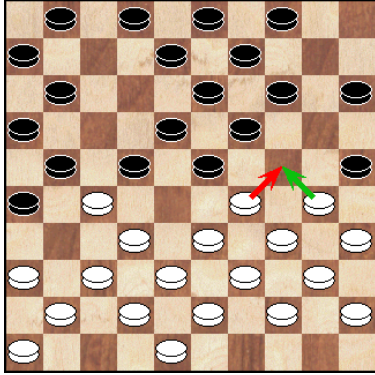
Het wordt er niet beter op. Taaier is nog: 23.33-28 18-22. 24.27x18 13x44. 25.29x18 20x29. 26.34x14 9x20. 27.40x49 25x34. Zwart staat ook hier een schijf voor.

23...17-22. 24.36-31 9-14. 0-2 (0.27/0.31)

HARRY'S
DAMES- & HERENKAPSALON

Krommedijk 51
3312 CD Dordrecht
www.harryskapsalon.nl

Heren T 078 - 614 26 88
 Dames T 078 - 647 27 37

Kees Osté - Omar Romano,

Kampioenschap van Dordrecht (13), 9-8-2022.

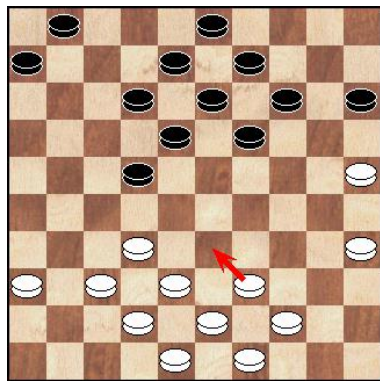

1.31-27 19-23. 2.33-28 17-22. 3.28x19 14x23. 4.37-31 11-17. 5. 31-26 22x31. 6.26x37 10-14. 7.39-33 14-19. 8.44-39 7-11. 9.50-44 5-10. 10.32-28 23x32. 11.37x28 10-14. 12.41-37 16-21. 13.46-41 21-26. 14.37-32 17-21. 15.41-37 21-27. 16.32x21 26x17 17.38-32 18-23. 18.42-38 12-18. 19.47-42 2-7. 20.34-30 20-24. 21.40-34 14-20. 22.30-25 24-29. 23.33x24 20x40. 24.45x34 7-12. 25.34-30 17-22. 26.28x17 11x22. 27.39-33 9-14. 28.33-29 23x34. 29.30x39 4-9 30.39-33??

Kees loopt hier in een damzet. Het was allemaal nog in

evenwicht, na bijvoorbeeld: 30.37-31 19-23. 31.32-28 23x32. 32.38x27 13-19. 33.42-38, 19-23. 34.39-33 9-13 met gelijkwaardig spel.

30...22-27. 31.32x21 12-17. 32.21x23 19x50 0-2 (0.51/0.48)



Bas Piepers - Hamada Mandu,

Kampioenschap van Dordrecht (16), 9-8-2022.

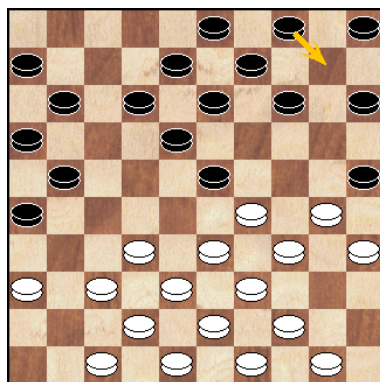

1.32-28 17-22. 2.28x17 12x21. 3.37-32 7-12. 4.34-29 1-7. 5.31-26 20-25. 6.26x17 12x21. 7.41-37 7-12. 8.46-41 21-26. 9.32-28 11-17. 10.37-32 17-21. 11.41-37 2-7. 12.40-34 19-23. 13.28x19 14x23. 14.35-30 7-11. 15.45-40 10-14. 16.40-35 4-10. Iets beter is: 16...14-20 17.30-24 21-27 18.32x21 26x17 19.37-32 5-10 20.33-28 9-14 21.28x19 14x23 met een evenwichtige stand.

17.33-28.

Iets voordeliger is: 17.30-24 14-19. 18.50-45 19x30. 19.35x24, 21-27. 20.32x21 26x17. 21.37-32 17-21. Met voordeel voor wit.

17...11-17. 18.28x19 13x33. 19.39x28 9-13. 20.44-39 14-19.

Dit speelt wit in de kaart, beter was: 20...15-20. 21.49-44 10-15. 22.39-33 14-19. 23.44-39 5-10. 24.36-31 3-9. 25.31-27. met een gelijkwaardige stand.

21.36-31.

Meer voor de hand ligt: 21.30-24 19x30. 22.35x24 10-14. 23.50-44 14-19. 24.34-30 25x34. 25.39x30 18-23. met licht voordeel voor wit.



21...10-14. 22.31-27 5-10. 23.39-33 18-23.

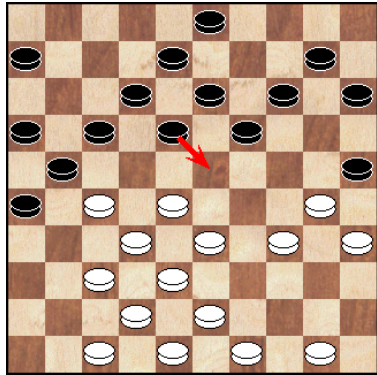

Veel beter, en ook veel meer voor de hand ligt:
23...19-23. 24.28x19 14x23. 25.50-44 3-9. 26.47-41 17-22.
27.30-24 22x31. 28.32-28 23x32. 29.38x36. met gelijkspel.

24.33-29 26-31. 25.29x20 31x33. 26.38x29 15x33. 27.50-44, 19-23. 28.43-38 12-18. 29.38x29 17-22. 30.44-39 8-13.

Iets beter is het: 30...21-27. 31.32x21 16x27. 32.42-38 6-11.
33.48-43 11-16. 34.38-32 27x38. 35.43x32.

Maar ook hier heeft wit veel voordeel.

31.39-33 21-27. Meer verdediging geeft:

31...6-11. 32.33-28 22x24. 33.30x28 10-14. 34.42-38 11-17.

35.34-29 14-20. 36.28-23. Maar ook hier zijn alle kansen aan wit.

32.32x21 16x27. 33.37-32 27x38. 34.33-28 22x24. 35.30x28 13-19. 36.42x33 18-23. 37.28-22 6-11. 38.33-29. 2-0 (0.24/0.30)

Bert Baars - Anton Kosior, *Kampioenschap van Dordrecht (Ronde 17), 9-8-2022.*



1.32-28 16-21. 2.37-32 21-26.
3.41-37 20-25. 4.34-30 25x34.
5.39x30 11-16. 6.44-39 7-11. 7.
30-25 1-7. 8.40-34 15-20. 9.49-44
10-15. 10.44-40 4-10. 11.34-30,
17-22. 12.28x17 11x22. 13.30-24
20x29. 14.33x24 19x30. 15.25x34
6-11. 16.39-33 11-17. 17.32-28,
14-19. 18.37-32 26x37. 19.42x31,
10-14. 20.32-27 5-10. 21.31-26,
22x31. 22.26x37 16-21. 23.38-32
21-26. 24.47-42 15-20. 25.42-38,
10-15. 26.37-31 26x37. 27.32x41

18-23. 28.38-32 12-18. 29.34-29 23x34. 30.40x29 19-24. 31.43-38 14-19. 32.50-44 8-12.
33.44-40 20-25.

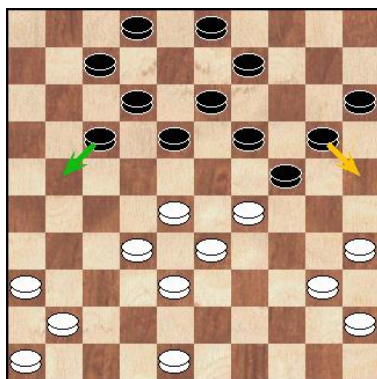

Beter is hier: 33...17-21. 34.36-31 21-26. 35.31-27 20-25.
36.29x20 15x24. 37.48-43 3-8. 38.43-39 18-23. 39.41-37.

Met een gunstig klassieke stand voor zwart. In de hoofdvariant
laat Kingsrow ook een duidelijk winstplan zien: 12-17. 40.46-41
7-11. 41.41-36 8-12. 42.36-31 11-16. 43.39-34 24-30. 44.35x24
19x39. 45.28x8 39x28. 46.32x23 12x3. 47.40-34 9-14. 48.45-40
14-20. 49.23-18 17-21. 50.38-32 20-24. 51.18-13 24-30. 52.27-22
30x39. 53.40-34 39x30. 54.22-18 30-34. 55.32-28 34-39. 56.
28-23 39-44. 57.23-19 21-27. 58.31x22 26-31. 59.37x26 44-50.
60.19-14 50x17. 61.14-10 17-8. 62.10-5 8x30. 63.5-28 30-8.
64.28-32. met winst voor zwart.

34.29x20 15x24. 35.48-43.

Sterker is hier:

35.36-31 7-11. 36.41-37 18-23. 37.46-41 11-16. 38.31-27,
17-21. 39.27-22 12-18. 40.41-36 18x27. 41.37-31 9-14.
42.31x22. met gelijkwaardig spel.

35...3-8. 36.36-31 18-22. 37.31-27 22x31. 38.41-36. 0-2
(0.11/0.18)

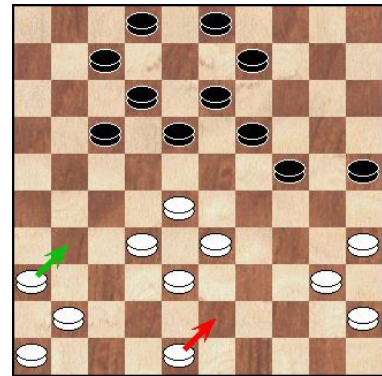

Simon Rompa - Libert Soeurt, *Kampioenschap van Dordrecht (Ronde 17), 9-8-2022.*

1.32-28 18-23. 2.33-29 23x32. 3.37x28. (Zie Diagram)

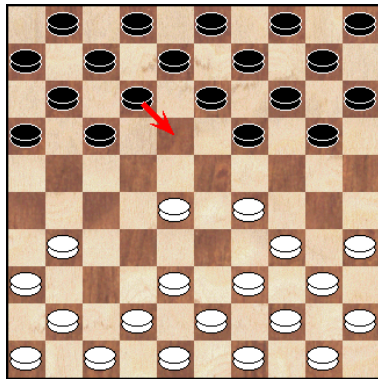

12-18?? Dit is het zogenaamde Rentezetje.

4.28-23! 19x28. 5.29-24 20x29. 6.34x21 16x27.
En wit incasseert de rente!

7.31x33.

Dit zetje nam Ton van Bokhoven tegen Alexander Shvarzman in een online simultaan. Er volgde nog 29 overbodige zetten in deze partij. Want twee schijven verlies is natuurlijk nooit meer goed te maken.



Foto: Anton Kosior

14-19. 8.40-34 10-14. 9.33-28,
7-12. 10.39-33 12-18. 11.41-37,
11-17. 12.44-39 6-11. 13. 46-41
2-7. 14.36-31 4-10. 15.37-32,
8-12. 16.41-37 1-6. 17.50-44,
15-20. 18.44-40 10-15. 19.31-27
3-8. 20.47-41 17-22. 21.28x17,
11x31. 22.37x26 6-11. 23.42-37
18-23. 24.33-28, 11-16. 25.39-33
12-18. 26.41-36 7-12. 27.37-31,
20-25. 28.31-27 14-20. 29. 43-39
9-14. 30.49-43 5-10. 31.48-42,
23-29. 32.34x23 18x29. 33.33x24
20x29. 34.28-22 15-20. 35.22-17
12x21. 36.26x17 8-12. 37.17x8
13x2. 2-0 (0.54/)

Fred Roedolph - Libert Soeurt, *Kampioenschap van Dordrecht (Ronde 12), 16-8-2022.*

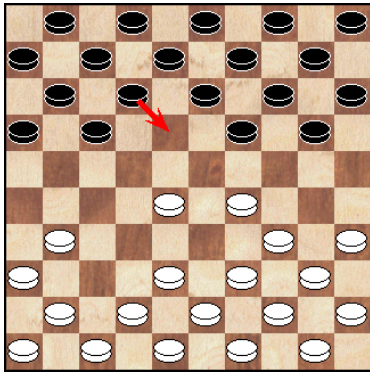

1.32-28 18-23. 2.33-29 23x32. 3.37x28 12-18??

Het rentezetje, ook de week ervoor liep Libert in exact hetzelfde zetje tegen Simon.

**4.28-23 19x28. 5.29-24 20x29. 6.34x21 16x27. 7.31x33 7-12.
8.41-37 1-7. 9.46-41 13-19. 10.37-32 8-13. 11. 41-37 15-20.
12.40-34 10-15. 13.44-40 13-18. 14.32-28 9-13. 15.34-29 4-9.
16.29-24 20x29. 17.33x24 19x30. 18.35x24 2-8.**

**19.37-32 12-17. 20.50-44 8-12. 21.38-33 14-20. 22.33-29 9-14.
23.32-27 3-9. 24.28-23 20-25. 25.40-34 11-16. 26.47-41 14-20.**

**27.45-40 9-14. 28.42-38 7-11. 29.48-42 13-19. 30.24x22 17x19. 31.27-22 16-21. 32.22-18,
12x23. 33.29x18 11-17. 34.38-32, 6-11. 35.36-31 20-24. 36.34-29 24x33. 37.39x28 14-20.
38.31-26 11-16. 39.41-37 20-24. 40.28-22 17x28. 41.32x14. 2-0 (0.44).**

Hamada Mandu - Omar Romano, *Kampioenschap van Dordrecht (Ronde 11), 16-8-2022*

**1.32-28 18-23. 2.33-29 23x32. 3.37x28 16-21.
4.28-23 19x28. 5.29-24 20x29. 6.34x32 21-26.
7.32-28 26x37. 8.41x32 14-19. 9.39-33 10-14.**

**10.44-39 12-18. 11.46-41 7-12. 12.41-37 5-10.
13.40-34 17-21. 14.50-44 18-23. 15.36-31,
12-18. 16.31-27 11-16. 17.34-29 23x34. 18.
39x30 15-20. 19.30-25 1-7. 20.43-39 20-24.
21.49-43 7-12.**



22.28-22?!

Een gevaarlijke zet, die je precies op het juiste moment moet spelen. Voor je deze zet speelt moet je in ieder geval een doel hebben waarom je deze zet speelt. Dat doel/plan lijkt hier te ontbreken.

22...18-23.

Zwart moet wel opletten, want als hij nu 22...21-26? zou spelen, zit er een dam in voor wit die lijkt op de dam die ikzelf ooit tegen Shvartsman in een online simultaan mocht uithalen.

23.35-30 24x35. 24.25-20 14x25. 25.27-21 26x28. 26.32x5.
Altijd verrassend die kleine meerslagjes.

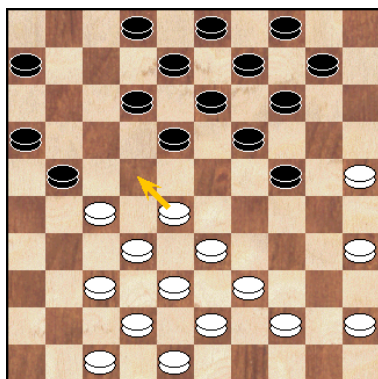

23.33-28 12-18. 24.38-33?! Hier begint wit toch de last te voelen die het vroege bezetten van veld 22 met zich meeneemt. Beter is hier: 24.37-31 2-7. 25.31-26 7-12. 26.26x17 12x21. 27.42-37 10-15. 28.47-42 6-11.
Met een gelijkwaardige stand.

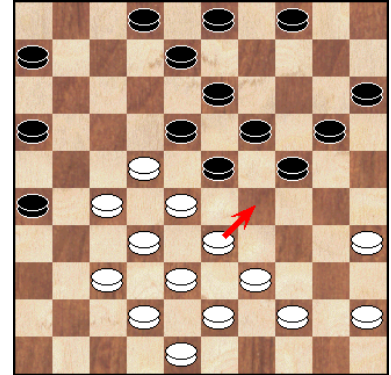

24...10-15?! Sterker voor zwart is hier: 24...2-7! er kan dan bijvoorbeeld volgen 25.42-38 7-12. 26.47-41 21-26. 27.45-40 6-11 28.41-36 10-15. 29.40-34 14-20. 30.25x14 9x20. 31.34-29 23x34 32.39x30 4-9. 33.43-39 20-25. 34.48-43 25x34. 35.39x30 15-20. 36.44-39. En zwart heeft veel voordeel.

25.42-38 14-20. 26.25x14 9x20. 27.47-42 21-26. 28.33-29??
De definitieve beslissing. De enige zet die wit nog redding brengt is: 28.22-17! Zwart kan het schijf niet aanvallen en doet er waarschijnlijk het beste aan om deze af te ruilen met 8-12. 29.17x8 3x12. 30.44-40 20-25. 31.40-34 15-20. 32.37-31 26x37. 33.42x31.
met een gelijkwaardige stand.

28...24x33. 29.38x29 23x34. 30.39x30 16-21. 31.27x16 18x40. 0-2 (0.42/0.49).

Fred Roedolph - Hamada Mandu *Kampioenschap van Dordrecht (Ronde 14), 23-8-2022*



1.33-29 20-25. 2.39-33 17-21. 3. 44-39 21-26. 4.50-44 11-17. 5.32-28 6-11. 6.38-32 1-6. 7. 42-38 17-21. 8.47-42 21-27. 9.31x22 18x27. 10.32x21 26x17. 11.37-32 16-21. 12.41-37 21-27. 13.32x21 17x26. 14.29-24 19x30. 15.35x24 12-18. 16.37-32 7-12. 17.46-41 11-17. 18. 41-37, 6-11. 19.32-27 14-20. 20. 34-29 9-14. 21.27-21 (zie diagram)

Foto: Anton Kosior

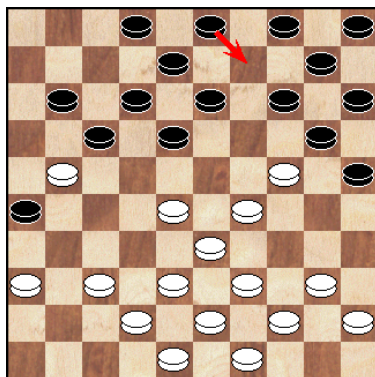

3-9.

Voor de zwartspeler die hier een plan moet maken, een plan zou kunnen zijn om schijf 24 onder vuur te nemen bijvoorbeeld met:

21...14-19. 22.40-35 19x30. 23.35x24 10-14. 24.44-40 14-19. 25.40-35 19x30. 26.35x24 5-10. 27.21-16 10-14. 28.16x7 12x1. 29.37-32 14-19. 30.45-40 19x30.

En wit moet terug ruilen met: 31.29-23 18x29. 32.33x35.
waarna de stand in evenwicht is.

22.37-32. Een ander idee is 22.28-23 13-19. 23.24x22 17x19. 24.21-16 2-7. 25.37-32 20-24.
26.29x20 15x24. 27.32-28. waarna wit een voordelige stand heeft.

22...26-31. 23.36x27 17x26. 24.28-23. (zie diagram) **24...11-17**

Ook een mogelijkheid is hier: 24...25-30. 25.24x35 20-24.

26.29x20 15x24. en nu heeft wit de keuze uit de volgende varianten:

A) 27.42-37 18x29. 28.40-34 29x40. 29.45x34.

en de stand is nagenoeg in evenwicht.

B) 27.33-29 24x33. 28.38x29. (Ook mogelijk is 28.39x28 18x29.

29.44-39 13-19. 30.35-30. met een spannende stand, die niet

geheel gevaarloos is dat blijkt als zwart bijvoorbeeld 12-18??

speelt, dan volgt er een damcombinatie door: 31.28-23 19x37.

32.42x31 26x37. 33.38-32 37x28. 34.39-33 28x39. 35.43x3)

28...11-17. 29.40-34 13-19. 30.32-28 19-24. 31.29x20 18x40. 32.45x34 14x25. 33.43-38

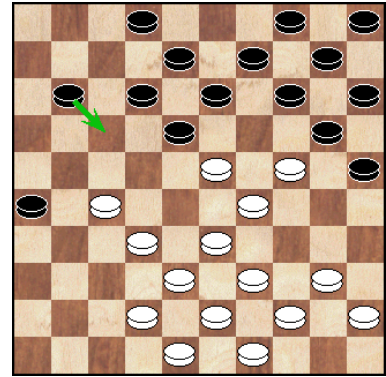

25.32-28.

Beter is hier: 25.33-28! 2-7. 26.27-21! en zwart moet of een schijf geven of ergens in een zetje lopen. 14-19. 27.23x3 4-9. 28.3x14 10x30. 29.39-33 26-31. en wit staat op winst.

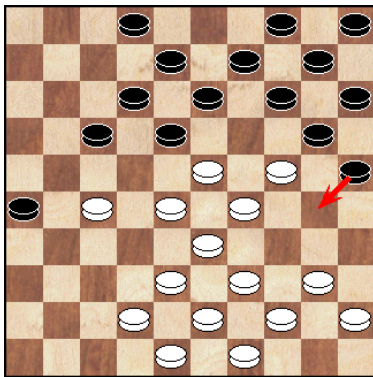

25...25-30.

Hier kon Hamada naar dam combineren door: 25...17-22. 26. 28x17 12x32. 27.23x3 13-18. 28.38x27 18-23. 29.29x18 20x47. 30.27-21 26x17. 31.3x21. waarna wit licht voordeel heeft.

26.24x35 20-24. 27.29x20 18x29.

Hier moest: 27...15x24. 28.39-34 18x29. 29.34x23 13-18. 30.43-39 18x29. 31.39-34 10-15. 32.34x23 14-20. wit moet nu zijn plusschijf weer terug geven 33.35-30 24x35. 34.44-39 35x44. 35.49x40. maar heeft wel het centrum onder controle.

28.33x24 14x25. 29.38-32 10-14. 30.35-30 25x34. 31.40x29 12-18. 32.39-33 14-20. 33.43-38 18-22. 34.27x18 13x22. 35.42-37 5-10. 36.44-39 10-14. 37.49-44 14-19. 38.24x13 9x18. 39.28-23 8-12 40.23-19 17-21. 41.45-40 2-8. 42.39-34 20-25. 43.44-39 22-27. 44.37-31. 2-0 (0.31/0.39)

Bas Piepers - Libert Soeurt,

Kampioenschap van Dordrecht (Ronde 14), 23-8-2022.

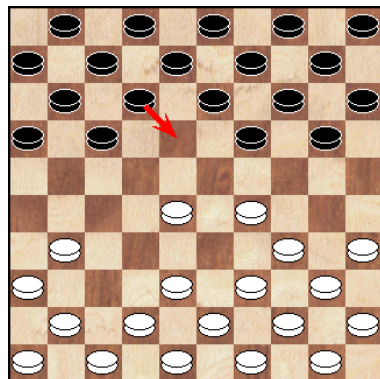

1.32-28 18-23. 2.33-29 23x32. 3.37x28. 12-18?? 4.28-23 19x28
5.29-24 20x29. 6.34x21 16x27. 7.31x33 14-19. 8.41-37 7-12.
9.37-32 10-14. 10.46-41 1-7. 11.41-37 13-18. 12.33-28 11-17.
13.39-33 17-21. 14.36-31 18-23. 15.44-39 12-18. 16.40-34 8-13
17.31-27 21-26. 18.34-30 4-10. 19.33-29 23x25. 20.27-21 26x17
21.28-22 18x27. 22.32x1 19-24. 23.1-40 2-7. 24.40x1 13-18.
25.1x20 15x24. 26.37-32 6-11. 27.32-27 3-8. 28.27-22 8-12.
29.50-44 9-13. 30.35-30 24x35 . 31.38-32 11-16 . 32.32-27 14-19
33.39-33 10-14. 34.42-37 5-10. 35.37-31 12-18. 36.22-17 10-15
37.47-41 14-20. 38.41-36 20-24. 39.44-39 24-30 40.27-22 18x27
41.31x22 19-23 42.36-31 23-28 43.31-27 15-20 44.33-29 28-32

45.27x38 30-34. 46.39x30 35x42. 47.48x37 25-30. 48.17-12 20-24. 49.12-7 30-35. 50.7-2, 16-21. 51.2x30 35x24. 52.43-39. 2-0 (1.04/0.34)

Bert Baars - Kees Osté,

Kampioenschap van Dordrecht (Ronde 14), 23-8-2022.

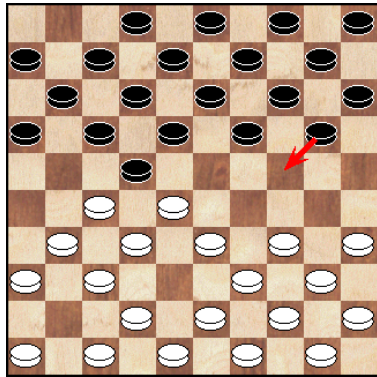

**1.33-28 18-22. 2.38-33 12-18. 3.32-27 7-1. 2 4.37-32 1-7.
5.41-37. zie diagram 20-24?**

Dit is een niet minder dan een blunder. Een logische variant zou zijn: 5...19-23. 6.28x19 14x23. 7.46-41 13-19. 8.34-29 23x34. 9.39x30 20-25. 10.44-39. met een gelijkwaardige stand.

6.34-29?

Maar Bert profiteert hier niet van. Veel beter is: 6.34-30! 24-29. (Ook na 6...14-20. 7.30-25 10-14. 8.46-41 moet 24-29 een keer) 7.33x24 22x33. 8.39x28 18-22. 9.27x18 13x33. 10.24x13 9x18. waarna schijf 33 niet te houden is.

**6...14-20. 7.40-34 20-25. 8.29x20 25x14. 9.34-30 14-20. 10.30-25 10-14. 11.44-40 4-10.
12.50-44 20-24?**

En voor de tweede keer, in dezelfde partij speelt Kees deze zet die hem nu wel fataal gaat worden. Nu was: 12...19-23. 13.28x19 14x23. 14.25x14 10x19. helemaal logisch.

**13.43-38 24-29. 14.33x24 22x33. 15.39x28,
19x30. 16.25x34 17-21. 17.49-43 13-19.
18.44-39 8-13. 19.39-33 2-8. 20.31-26 15-20.
21.26x17 11x31. 22.36x27 10-15. 23.43-39,
5-10. 24.46-41 7-11. 25.41-36 11-17. 26.37-31
17-21. 27.31-26 19-23. 28.26x17 12x21. 29.
28x19 14x23. 30.48-43 10-14. 31.33-28 14-19
32.34-30 20-24. 33.39-33 8-12. 34.43-39 12-17
35.42-37 3-8. 36.30-25 9-14. 37.47-41 15-20.
38.40-34 8-12. 39.34-30 21-26. 40.39-34 17-21
41.36-31 12-17. 42.41-36 17-22. 43.28x17,
21x12. 44.34-29 23x34. 45.30x39 18-23. 46.45-40 23-29. 47.27-22 6-11. 48.31-27 12-17. 2-0**



Anton Kosior - Simon Rompa,

Kampioenschap van Dordrecht (Ronde 14), 23-8-2022.

**1.33-28 18-22. 2.38-33 12-18. 3.42-38 7-12. 4.31-26 1-7. 5.37-31 18-23. 6.47-42 20-24. 7.
34-29 23x34. 8.40x20 15x24. 9.45-40 10-15. 10.40-34 14-20. 11.31-27 22x31. 12.26x37 13-18
13.44-40 9-14. 14.34-30 18-23. 15.30-25 8-13. 16.36-31 2-8. 17.31-27 17-21. 18.50-45.**

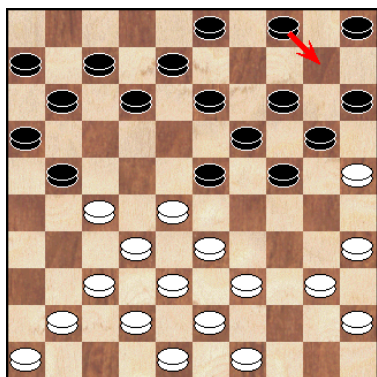

4-10?

Een vreemde zet, immers kan zwart nu niet meer met goed fatsoen 24-29 spelen, omdat de verdedigende formatie 3/9/14 niet meer gemaakt kan worden. Logischer was een spelgang als: 18...12-17. 19.41-36 7-12. 20.37-31 21-26. 21.49-44 26x37. 22.42x31 17-21 23.31-26 4-9. 24.26x17 11x31. 25.36x27 met gelijkwaardig spel. Ook logisch is: 18...21-26. 19.39-34. nu kan zwart zijn lange vleugel ontwikkelen door: 24-30. 20.35x24 19x39. 21.28x10, 39x28. 22.25x14 4-9. 23.32x23 15x4. 24.40-34 9x20. wel met licht voordeel voor wit, maar zwart hoeft zich hier geen zorgen te maken.

19.41-36 12-18. 20.46-41 21-26. 21.36-31 7-12. 22.41-36, 11-17?!

Na deze zet krijgt wit heel veel voordeel in zijn schoot geworpen. Zwart moest hier wel de uitval met: 22...24-29. 23.33x24 20x29. plaatsen, waarin wit het initiatief heeft, maar zwart nog lang niet is verslagen.

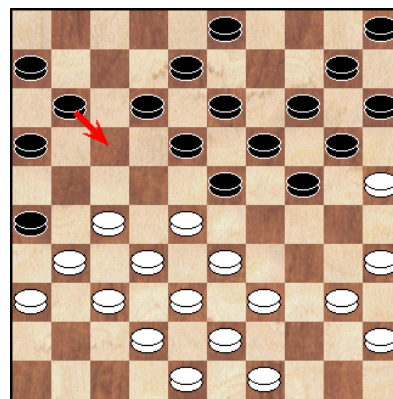

23.27-21! 16x27. 24.31x11 6x17.

Let nu op de schijvenverdeling van zowel de witte als zwarte stand. Zwarts korte vleugel is onderbezet terwijl zijn lange vleugel overbezet is, de witte stand is prima in balans.

25.37-31!! 26x37. 26.42x31.

IJzersterk gespeeld van Anton, om nog meer druk te zetten op zwarts korte vleugel

18-22.

Het beste is hier nog 26...17-21. 27.31-27 21-26. 28.28-22 26-31. (maar geen 28...23-28? 29.32x23 19x17. Wegens 30.36-31 26x37. 31.38-32 37x28. 32.33x11 12-17. 33.11x22 8-12. maar wit zal door de kwetsbare vleugel van zwart breken, bijvoorbeeld als volgt: 34.43-38 13-19 35.22x13 19x8. 36.49-43 12-18. 37.38-32 8-12. 38.43-38 24-29. 39.39-34 20-24. 40.34x23, 18x29. 41.27-21 14-19. 42.32-27 3-8. 43.27-22 10-14. 44.21-16 5-10. 45.40-34 29x40. 46.35x44 8-13. 47.16-11. met winst voor wit.)

27.31-27 22x31. 28.36x27 12-18.

Iets beter is: 28...24-29. 29.33x24 19x30. 30.25x34 12-18. 31.28x19 14x23. en met een schijf minder staat wit ook hier gewonnen.

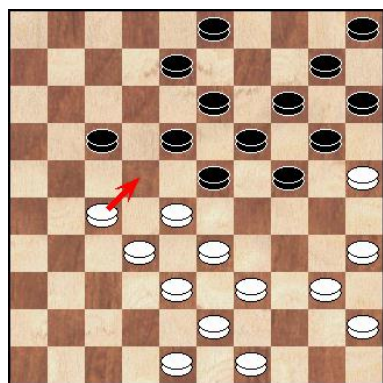

29.27-22?

Maar nu voert Anton de aanval op de zwarte korte vleugel te ver door. Misschien niet voor de hand liggend, maar wel veel beter is:

29.40-34! 8-12. (zwart mag geen 29...24-30. 30.35x24 20x40. 31.45x34 spelen 15-20. 32.33-29) 30.34-30 24-29. 31.33x24 20x29. 32.39-33 17-22. 33.28x8 3x12 +-



29...18x27. 30.32x12 23x32. 31.38x27 8x17. 32.27-22, 17x28. 33.33x22 13-18. 34. 22x13 19x8. 35.43-38 8-12. 36.38-32, 12-17. 37.32-27, 24-29. 38.49-43
(zie diagram volgende pagina) **20-24?**

Hier is de enigste zet met kans op resultaat: 38...3-8. Nu moet wit wel verder met 39.43-38. De enige zet om schijf 29 te verdedigen. 8-13. 40.48-42 13-18. Wederom de enige zet die in aanmerking komt. (Op een zet als 40...20-24? volgt sterk 41.39-34!! en zwart moet een schijf geven, omdat 13-19. 42.34x23 19x28. faalt op 43.27-22 28-32. 44.38x27 17x28. 45.27-21 24-29. 46.40-34 29x40. 47.35x44. met winst voor wit.)

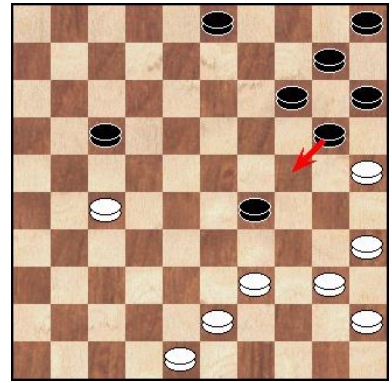

41.42-37 20-24. 42.39-33 18-23. 43.37-31. Zwart heeft hier de waarde =0.03 te pakken, wat betekent dat het analytisch remise is. 14-20. 44.25x14 10x19. 45.31-26 15-20. 46.27-21 17-22. 47.40-34 29x40. 48.35x44 24-30. 49.21-16 23-28. 50.44-39 30-34. 51.39x30 28x39. 52.30-25 19-23. 53.25x14 39-44=

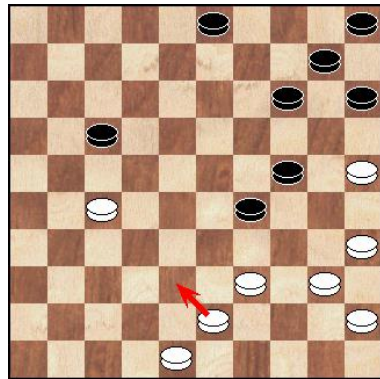

39.43-38?

Deze zet lijkt logisch, maar in werkelijkheid geeft Anton met deze zet de winst uit handen. Om het voordeel te verzilveren is het hier nodig om de volgende variant te spelen: 39.39-34!! 3-8. De beste zet (Maar geen 39...29-33? want dan is winst een kwestie van techniek zoals dat heet, en die techniek gaat dan als volgt:

40.34-29 33-38. 41.29x9 38x49. 42.9-4 49x16. 43.25-20 15x24. 44.4x6. met winst voor wit.)

40.34x23 14-20. 41.25x14 10x28. 42.27-22 17-21. 43.22x33, 21-26. 44.40-34 5-10. (want 44...26-31? is natuurlijk verhindert wegens 45.33-29 24x33. 46.43-38 33x42. 47.48x26.)

45.43-38 15-20. 46.48-42 8-12. 47.34-30 26-31. 48.30x19 31-36. 49.42-37 en wit gaat winnen.

39...14-19?

Maar met deze reactie is de stand weer analytisch verloren. Het is allemaal best ingewikkeld, met Kingsrow lijkt het allemaal logisch maar een mens van vlees en bloed is nu eenmaal geen computer, analytisch remise is hier: 39...14-20!! 40.25x14 10x1. 9 41.48-42 15-20. 42.39-33, 24-30. 43.33x15 17-21. 44.35x13 21x43. met remise.

40.25-20 10-14. Ook 40...29-34. gaat niet werken wegens 41. 39x30 10-14. 42.20x29 19-23. 43.29x18 17-22. 44.18-12 22x31. 45.48-42. met winst voor wit.

41.20x9 3x14. 42.39-33?

Nu is deze zet weer analytisch remise.

Om de winst ronde te krijgen was hier nodig: 42.40-34! 29x40. 43.35x44 24-29. 44.39-33 29-34. (44...19-23. 45.33x24 14-20. 46.24-19 23x14. 47.38-33 20-24. 48.44-39 en wit is niet meer te houden.) 45.44-40 15-20. 46.40x29 19-24.

Wit is hier niet meer te houden.

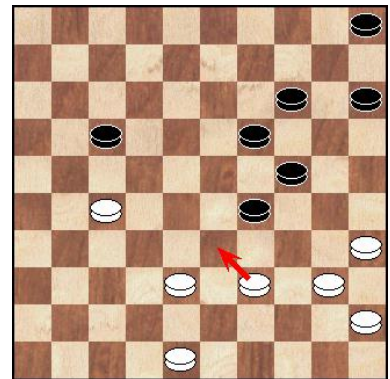

42...19-23. 43.48-42 14-20. 44.40-34 29x40. 45.35x44 24-29. 46.33x24 20x29. 47.44-39 15-20 48.45-40 5-10. 49.42-37 10-14. 50.39-34 20-24. 51.37-31 14-20. 52.31-26 20-25. 53.40-35 29x40 54.35x44 24-29 .55.27-21 17-22. 56.21-16 22-28. 57.16-11 28-33. 58.38-32 29-34. 59.11-7 34-39 60.44-40 39-43. 61.7-1 33-39. 62.1x29 43-49. 1-1 (0.18/0.24)

Hamada Mandu – Libert Soeurt, *Kampioenschap van Dordrecht (Ronde 15), 30-8-2022.*

1.32-28 18-23. 2.33-29 23x32. 3.37x28 19-23. 4.
28x19 13x33. 5.39x28 9-13. 6.41-37 16-21. 7.37-32
13-19. 8.47-41 4-9. 9.31-26 20-24. 10.41-37 12-18.
11.34-30 7-12. 12.46-41 11-16. 13.36-31 6-11.
14.41-36,

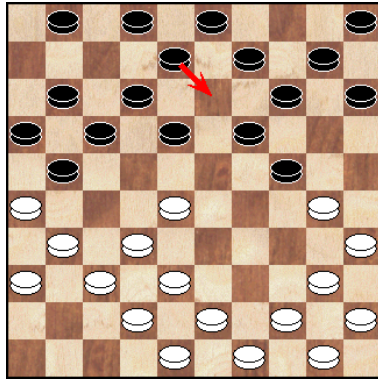

8-13??

De stand was nog te houden na:

14...18-22. 15.31-27,
22x31. 16.36x27 1-6. 17.38-33 12-18. 18.30-25 17-22. 19.26x17
22x31. 20.37x26 11x22. 21.28x17. met licht voordeel voor wit.

15.28-22 18x27?

Hier had zwart natuurlijk anders moeten slaan:

15...17x28. 16.26x6 3-8. 17.32x23 19x28. 18.30x19 14x23.
dan kost het maar 1 schijf.

16.31x22 17x28. 17.26x8 3x12. 18.32x23 19x28. 19.30x6 14-19. 20.40-34 19-23. 21.38-32,
9-13. 22.44-39 10-14. 23.36-31 13-19. 24.39-33 28x30. 25.35x13 16-21. 26.31-26 15-20.
27.26x17 5-10. 28.17-12 10-15. 29.12-8 14-19. 30.13x24 2x13. 31.32-27 20x29. 32.27-21,
15-20. 33.21-17 13-18. 34.17-11 20-25. 35.37-32 25-30. 36.43-38. 2-0 (0.40/0.23)

Simon Rompa - Omar Romano, *Kampioenschap van Dordrecht (Ronde 15), 30-8-2022.*

1.34-29 19-23. 2.39-34 20-25. 3.44-39 14-20.
4.32-28 23x32. 5.37x28 20-24. 6.29x20 25x14.
7.41-37 17-21. 8.50-44 21-26. 9.37-32 26x37.
10.32x41 14-19. 11.41-37 10-14. 12.37-32 16-21.
13.35-30 11-16. 14.30-25 21-26. 15.46-41 16-21.
16.41-37 21-27. 17.32x21 26x17. 18.37-32 6-11.
19.34-30 1-6. 20.40-35 17-22. 21.28x17 11x22.
22.33-29 7-11. 23.38-33 11-17. 24.36-31 4-10.
25.32-27 19-24. 26.30x19 14x34. 27.39x30 9-14.
28.33-29 22-28. 29.44-39 (zie diagram)

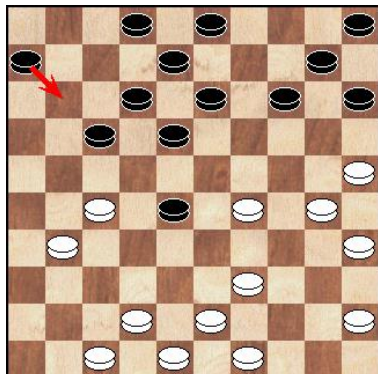

6-11?!

Dit is een dubieuze zet, wit kan hierdoor het voordeel naar zich toe trekken. Beter was hier: 29...2-7. er kan dan volgen 30.47-41 3-9. 31.29-24 6-11. 32.45-40 11-16. 33.40-34 18-22. 34.27x18 13x22.

30.42-37?

Maar na deze zet komt zwart wel in het voordeel. Wit kon hier sterk: 30.47-41!! spelen, er kan dan volgen 14-20.

(De clou is dat zwart hier niet mag sluiten met 30...17-22? want dan volgt ijzersterk 31.39-34!! 11-17 32.29-23 18x40 33.27x20 15x24 34.45x34 12-18. 35.30x19. en wit wint twee schijven.)
 31.25x14 10x19. 32.41-36 19-23. 33.29-24 17-22. 34.42-38 11-16 Nu heeft zwart het materiaal wel in evenwicht gehouden, maar heeft wit veel voordeel. Een variant ter illustratie 35.38-33 3-9 36.45-40 5-10. 37.30-25 28-32. 38.27x38 10-14. 39.35-30 14-19. 40.25-20 22-28. 41.33x22 18x27. 42.31x22 23-29. 43.24x33 15x44. 44.49x40 2-7. 45.36-31 7-11. 46.38-32 12-18.

47.32-27 8-12. (Op 47...19-23 volgt 48.33-28 23x21. 49.31-26 18x27. 50.26x6 met winst wit.)
 48.31-26 11-17. 49.22x11 16x7. 50.33-28 7-11. 51.39-33 11-16. 52.26-21 18-23. 53.28-22, 12-18. 54.22-17 19-24. 55.40-34 13-19. 56.48-42 9-14. 57.43-38. en wit gaat winnen.

30...11-16. 31.47-41 2-7. (zie diagram) 32.30-24?

Wit moet hier er alles aan doen om te overleven, het beste kan hij de indringer op 28 wegruilen door: 32.39-33 28x39. 33.43x34, 14-20. 34.25x14 10x19. 35.49-43 5-10. 36.43-39 10-14. waarna zwart wel voordeel heeft, maar wit in ieder geval nog leeft.

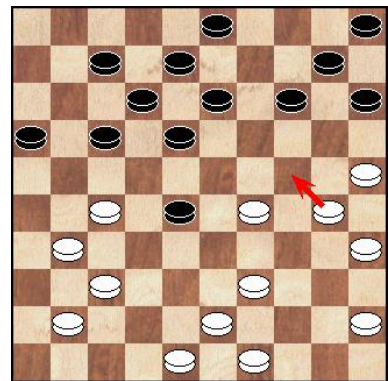

32...17-21.

Een beter plan is hier: 32...14-20. 33.25x14 10x30. 34.35x24, 5-10. 35.39-33 28x39. 36.43x34 3-9. 37.37-32 10-14. 38.45-40 18-23. 39.29x18 12x23. 40.31-26 14-20. 41.49-43 20x29. 42. 43-38 8-12. 43.40-35 29x40. 44.35x44 15-20. 45.44-40 20-24. 46.48-43 13-18. 47.43-39. en wit komt er niet meer aan te pas.

33.35-30 21x32. 34.39-33 28x39. 35.37x28 14-19.

Sterker is: 35...16-21. 36.43x34 14-20. 37.25x14 10x19. 38.48-42 7-11. 39.49-43 21-26. 40.41-37. zwart heeft voordeel.

36.43x34 3-9. 37.48-42 18-23. 38.29x18 12x32. 39.49-43 7-11.

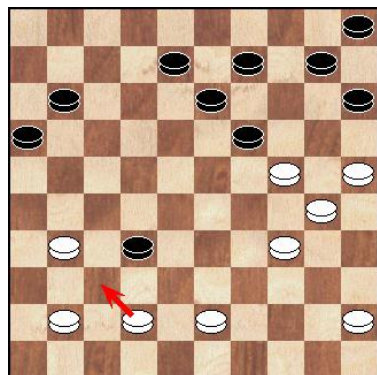

40.42-37??

Nu slaat Omar combinatief toe. De stand was zeker nog houdbaar voor Simon door bijvoorbeeld:

40.42-38 11-17. 41.38x27 19-23. 42.43-39 9-14. 43.41-37 8-12. 44.45-40 14-20. met een gelijkwaardige stand.

40...11-17. 41.37x28 15-20. 42.25x21 16x47. 43.28-22 47x20. 44.22-17 20-3. 0-2 (0.17/0.22)



1.32-28 17-21. 2.37-32 21-26. 3.41-37 11-17. 4.28-23 19x28. 5.33x11 6x17. 6.39-33 14-19.
7.44-39 10-14. 8.34-30 20-25. 9.32-28 25x34. 10.39x30 5-10.
11.30-25 17-21. 12.40-34 12-17. 13.38-32 17-22. 14.28x17,
21x12. 15.50-44 12-17. 16.44-39 7-12. 17.34-30 17-21. 18.
33-29 19-24. 19.29x20 15x24. 20.30x19 14x23. 21.42-38 10-14
(zie diagram)
22.39-33.

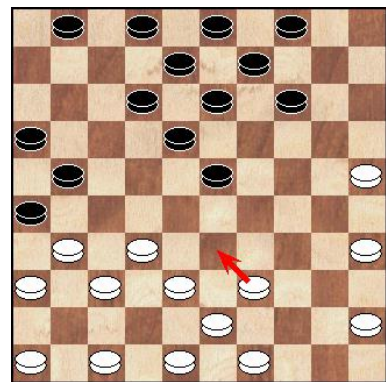

Na deze zet heeft Bas voordeel. Om de lange vleugel goed te ontwikkelen was hier het volgende plan beter: 22.47-41 21-27. 23.31x22 18x27. 24.32x21 26x17. 25.37-32 12-18. 26.45-40 1-7 met een nagenoeg gelijkwaardige stand.

22...18-22. 23.45-40 12-18. 24.40-34 22-27.

Voordeliger voor zwart is om de kettingstelling in te nemen: 24...21-27. 25.32x21 16x27. Goed beschouwd houden drie zwarte schijven 4 witte vast. 26.47-41 14-19. 27.34-29 23x34. 28.43-39 34x32. 29.37x17 26x37. 30.41x21. waarna zwart een prachtige stand heeft, tegenover het losse zand van wit. Het is zwart dat hier dus voor de winst gaat.

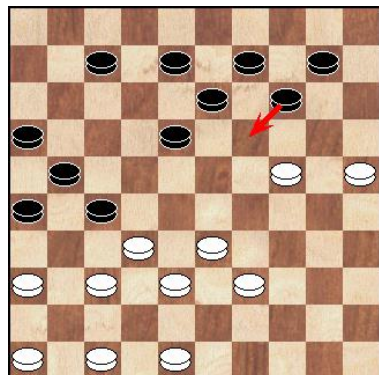

25.31x22 18x27. 26.43-39 1-7. 27.34-30 7-12. 28.39-34 13-19.
29.34-29 23x34. 30.30x39 8-13. 31.49-44 2-7. 32.44-40 12-18.
33.40-34 3-8. 34.34-30 4-10. 35.30-24 19x30. 36.35x24
(zie diagram) 14-19??

De volgende variant geeft aan dat de stand in evenwicht is:
36...10-15. 37.47-42 18-22. 38.39-34 7-12. 39.34-29 13-18.
40.24-20 15x24. 41.29x20. met gelijkwaardig spel.

37.39-34. 2-0 (0.31/0.13)

1.31-26 17-22. 2.37-31 11-17. 3.41-37 7-11. 4.46-41 1-7. 5.33-29 20-25. 6.38-33 15-20.
7.42-38 10-15. 8.32-28 5-10. 9.28-23 19x28. 10.29-24 20x29. 11.34x32 13-19. 12.47-42 8-13.
13.32-28 2-8. 14.37-32 15-20. 15.40-34 10-15. 16.44-40 4-10. (zie diagram)

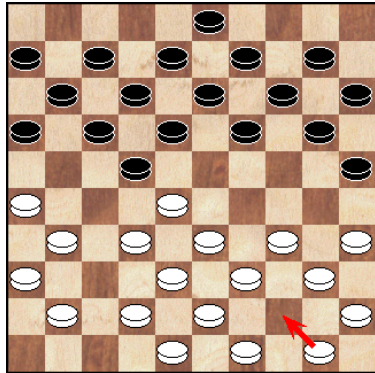

17.50-44??

Dit is een echte blunder, het zetje van Bergen is nu mogelijk, wit had verder moeten gaan met 17.41-37 20-24. 18.50-44 14-20. 19.34-29 19-23. 20.28x30 25x23. 21.33-28 22x33 met gelijkspel.

17...20-24??

Maar ook Anton mist het zetje. Een standaard zetje en zeer bekend draagt de naam "Het zetje van Bergen": 17...25-30. 18.35x24, 19x30. 19.34x25 18-23. 20.28x19 14x23. 21.25x5 22-28. 22.33x22 17x46. 23.5x28 46x10. met winst voor zwart.

18.34-29 14-20. 19.40-34 24-30. 20.35x24 19x30. 21.31-27 22x31. 22.26x37 30-35. 23.36-31 20-24. 24.29x20 25x14. 25.44-40 35x44. 26.49x40 14-20. 27.41-36 10-14. 28.34-29 17-22. 29.28x17 11x22. 30.31-26 14-19. 31.37-31 19-24. 32.31-27 22x31. 33.26x37 6-11. 34.39-34, 11-17. 35.43-39 18-22. 36.37-31 17-21. 37.32-28 21-26. 38.28x17 12x21. 39.42-37 7-12. 40.48-43 12-17. 41.38-32. (zie diagram) 17-22.

Iets beter is hier: 41...13-18. 42.32-28 9-13.

A) 43.43-38 18-22. 44.28-23 20-25. 45.29x20 25x14. 46.38-32 13-19. 47.32-28 8-13. 48.34-30 15-20. 49.30-25 20-24. 50.37-32 26x37. 51.32x41.

A1) 51...21-27. 52.41-37 24-29. 53.23x34 27-32. 54.34-30, 32x23. 55.39-34 14-20. 56.25x14 19x10. de stand is in balans.

A2) 51...22-27. 52.40-34 21-26. 53.34-30,
(Maar geen 53.34-29?? wegens het dammetje met:
24-30. 54.25x34 17-22. 55.28x17 19x28. 56.33x31 26x46-+)
53...24x35. 54.25-20 14x25. 55.23x14. de stand is in balans.

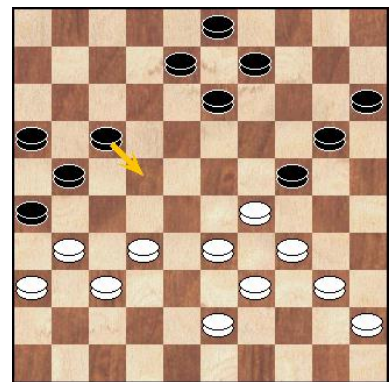

B) Wit heeft helemaal niets aan 43.28-23? want na 17-22! 44.23x12 8x17. 45.43-38 3-8. staat zwart gewonnen.

C) Ook na 43.40-35 17-22!! 44.28x17 21x12. loopt het slecht af voor wit.

D) 43.37-32 26x37. 44.32x41 18-22. 45.41-37 21-26. (Al komt ook 45...8-12. in aanmerking 46.40-35 21-26. 47.34-30 3-8. 48.30x19 13x24. net een evenwichtige stand.) 46.43-38 22-27. 47.37-32 17-21. 48.40-35. en de stand is nagenoeg in balans.

42.32-28 9-14. 43.28x17 21x12. 44.43-38 3-9. 45.40-35 14-19. 46.29-23 19x28. 47.33x22, 20-25. 48.38-33 9-14. (zie diagram)

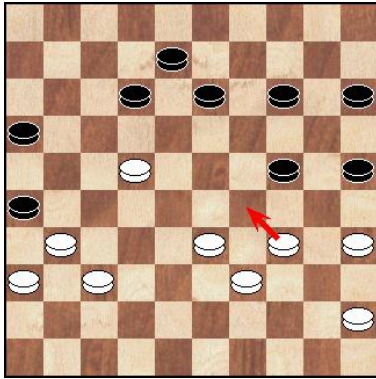

49.34-29?? Na deze zet staat zwart "bij goed spel" definitief en voor 100% gewonnen. Wat had Fred dan moeten spelen? Hij had het moeten zoeken in: 49.33-28 waarna de stand houdbaar is, Kingsrow komt tot de volgende variant: 12-17. 50.22x11 16x7. 51.31-27 8-12. 52.37-32 14-19. 53.36-31 26x37. 54.32x41 12-17 55.41-37 13-18. 56.37-32 15-20. 57.39-33 7-11. 58.45-40 18-23 59.27-22 17-21. 60.32-27 21x32. 61.28x37 23-28. 62.22-17 28x30 63.17x6 30-34. 64.40x29 24x33. 65.6-1 19-24. voor Kingsrow is dit een makkelijk remise variant, maar ik geef het u te doen, want in de praktijk is het zeker allemaal niet zo eenvoudig.

49...14-19.

Anton moest kiezen uit twee zetten, de tekstzet en 49...14-20. Anton koos uiteindelijk voor de meest correcte variant, maar ook 14-20 ziet er heel goed uit, en zou ongetwijfeld winnen voor zwart, laten we maar even spelen 50.39-34 12-17!! de enige zet die naar winst leidt. 51.22x11 16x7. 52.31-27 13-18! 53.37-32,

A) 53...8-13. 54.32-28 13-19. 55.45-40. En zwart zou nu rustig kunnen doorlopen naar dam door 26-31. want wit ontbreekt het aan een tempo. 56.27-21 31-37. 57.21-17 37-42. 58.17-12, 42-48. 59.12x14 20x9. 60.29x20 25x14. 61.35-30 48-37. 62.28-22 37-28. hier word het tijd om op te geven voor wit.

B) maar geen 53...8-12. 54.32-28 12-17. 55.27-21,

B1) Zwart moet nu remise maken met 55...17-22. 56.28x17 18-22. 57.17x28 26x17. 58.45-40 7-12. 59.36-31 12-18. 60.31-26 18-22. 61.26-21 17x26. 62.28x17.



B2) Na 55...7-12? zou wit zelfs winnen! 56.21-16!! zwart heeft nu niet anders dan 18-23. en wit heeft nu zelfs de luxe keuze dat beide slagen winnen! 57.29x7, (57.28x30 17-22. 58. 16-11 22-27. 59.11-6 12-17. 60.6-1 20-24. 61. 30x19 27-32. 62.1-23) 57...24-30. 58.35x24 20x38. 59.7-2 38-43. 60.28-23. zwart mag nu geen dam halen wegens vangstellingen 26-31. 61.36x27 17-21. 62.16-11, 21x32. 63.11-7 32-37. 64.7-1 37-41. 65.2-35, 41-46. 66.35-49 46x5. 67.49x38 5-19. 68.38-49 19-2. 69.49-35 15-20. 70.1-29.

50.29x20 15x24. 51.31-27.

Wat anders? Het enige alternatief zou een offer zijn: 51.22-18 13x22. maar ook dat is hopeloos verloren voor wit.

51...13-18. 52.22x2 19-23. 53.2x30 25x43. 54.27-22 43-49. 55.45-40 12-17. 56.22x11 16x7. 57.40-34 49-44. 58.33-29 23-28 59.34-30. (zie diagram)

Hier gaat Anton in dit lastige eindspelletje toch nog in de fout door **44-49?** Kingsrow 1.63 geeft hier de winst aan door:

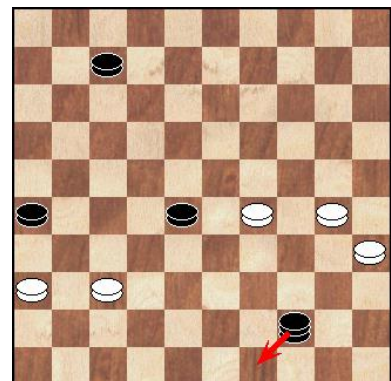

59...28-32!! 60.37x28 44x11. 61.29-23 7-12. 62.23-19 11-28. 63.19-13 28-22. 64.30-25 22x9. 65.35-30. met een duidelijke winstgang voor zwart.

60.29-23?? Hier dan de definitieve nekslag voor wit. Ik dacht hier de remise te forceren, maar de stand is nu gewonnen voor Anton, die dat uitstekend uitspeelt. Hier kon Fred nog ontsnappen met remise door: 60.29-24!! 28-33. 61.24-20 33-39 62.20-14 39-44. 63.14-10 44-50. 64.10-5 7-12. met remise.

60...28x19. 61.30-24 19x30. 62.35x24 49-27. 63.24-20 27-9. 0-2 (0.07/0.04)

Simon Rompa - Hamada Mandu, *Kampioenschap van Dordrecht (Ronde 10), 6-9-2022.*

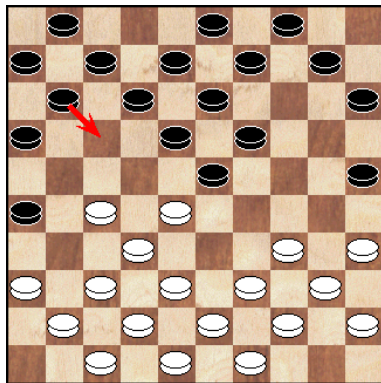

**1.34-29 20-24. 2.29x20
14x25. 3.32-28 17-22.**



**4.28x17 12x21. 5.37-32 7-12. 6.41-37 10-14. 7.46-41 5-10. 8.39-34 2-7. 9. 44-39 21-26.
10.50-44 19-23. 11.31-27 14-19. 12.33-28, (zie diagram) 11-17??**

In zijn gedachten had Hamada 12...10-14. al gespeeld, maar in werkelijkheid was dit dus niet zo, er had kunnen volgen:

13.34-30 25x34. 14.40x29 23x34. 15.39x30 4-10. 16.30-25, 18-23. 17.44-39. met gelijkwaardig spel.

13.28-22 17x28. 14.34-29 23x34. 15.32x5. en zwart geeft op. 2-0 (0.58/0.53)

Anton Kosior - Kees Osté, *Kampioenschap van Dordrecht (Ronde 16), 6-9-2022.*

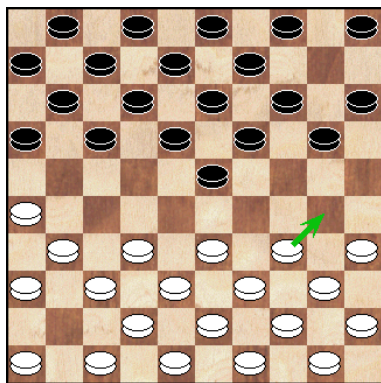

**1.31-26 19-23. 2.36-31 14-19. 3.41-36 10-14. (zie diagram)
4.34-30.**

Normaliter speelt Anton hier 4.46-41 waarom nu 4.34-30, dat zou kunnen zijn dat Anton toch wat variatie in deze opening wil brengen. Zelf ben ik niet zo gecharmeerd met deze variatie. 5-10. 5.31-27 20-25. lijkt het meest op de gespeelde opening, maar heeft toch belangrijke verschillen met de partij variant. want wit heeft hier zeker de keuze om alsnog 6.34-30 25x34. 7.39x30. te spelen. Wat overigens prima te spelen is.

Maar mijn bezwaar tegen deze variatie en ook die in deze partij wordt gespeeld is dat wit nu 2 tempi voor staat, in de (wat ik noem) hoofdvariant verliest wit juist 2 tempi, aangezien er vanuit deze opening vaak een klassiek spelgenre ontstaat, is dat juist de reden om die tempi te verliezen. Ik weet het zijn maar kleine voordeeltjes (of nadeeltjes) maar dat is wel (tenminste voor mij) een reden om een opening wel of niet te spelen, als je de keuze hebt tenminste.

4...20-25.

Dit is precies de reden waarom ik dit niet lekker vind om te spelen. Natuurlijk kan dit ook na 4.46-41 5-10. 5.34-30 20-25.

5.46-41.

Wit heeft gewacht met 46-41 om dit tempo nu achter de hand te hebben. Alternatief is 5.40-34 maar dit is zeker niet het spel wat Anton normaal speelt.

5...25x34. 6.39x30 15-20. 7.30-25 20-24. 8.44-39 5-10
(zie diagram) 9.31-27.

Kingsrow zou hier 9.40-34 spelen, dat staat zelfs in zijn openingsboek. Nou is het bekend dat het over het algemeen geprezen computerprogramma heel sterk speelt, maar vooral in het late middenspel en uitmuntend is in het eindspel. Maar openingen daar moet nog wel het één en ander aan gebeuren, want daarin is het programma bijna inspiratieloos. Want deze suggestie doet zeer aan je ogen en zal leiden naar een totale destructie van de stelling na 24-29. 10.33x24 19x30. 11.35x24 23-28. 12.32x23,

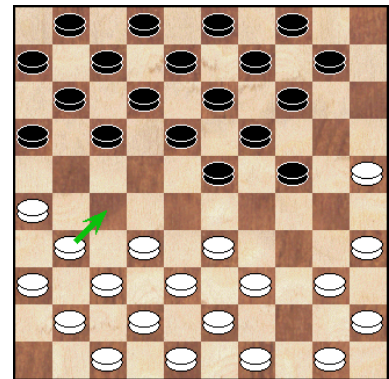

18x20. Ik ben van mening dat juist computerprogramma's de meest scherpe standen moet opzoeken. Dat is zeker niet het geval.

Overigens op het programma van TRUUS kan je de speelstijl instellen, vooral in de opening zijn programma's als Scan, Flits en Truus toch vaak scherper in de opening dan Kingsrow is mij opgevallen.

9...17-21.

Ook Scan en Kingsrow spelen deze ruil, terwijl zowel Flits als Truus hier spelen wat de meeste spelers van vlees en bloed ook spelen namelijk 9...10-15 Dit lijkt erg op de stand die ik al eerder mijn hoofdvariant noemde, het verschil is dat zwart dan nog een schijf op 20 heeft staan en wit een schijf op 44. Mag je kiezen tussen deze twee standen dan denk ik dat ook Anton kiest voor de originele stand, want dan heeft zwart nog wat op te lossen! Daarom zou ik wits vierde zet nooit spelen. Na 9...17-22 Is de ruil die in de hoofdvariant goed speelbaar is 10.32-28 23x21. 11.26x28 nu veel minder aantrekkelijk voor wit, alleen al om het feit dat wit nu 2 tempi voorstaat, in hoofdvariant staat hij 4 tempi achter (Dan praat ik over de variant waarin 10-15 en 36-31 al gespeeld zijn en wit nog een schijf op 44 en zwart een schijf op 20 heeft.) Dan heeft zwart zeker geen gemakkelijk spel. Daar heeft wit voordeel. Hier zou zwart licht voordeel hebben met een mooi klassieke stand met 2 tempi minder.

10.26x17 11x31. 11.36x27. Nu is het klassiek en de stand is geheel in evenwicht, door de laatste ruil van zwart heeft wit 1 tempo meer.

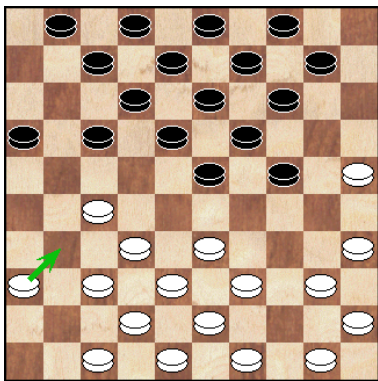

6-11. 12.41-36 11-17. (zie diagram) **13.36-31.**

Kees speelt de opening goed tegen, dat mag ook wel eens gezegd worden. Ondanks dat, als je deze stand voor ogen krijgt is er helemaal niets aan de hand. Toch heeft zwart een iets voordeligere stand. Wit moet namelijk toch een lastige keuze maken. Het door de meeste engines voorgestelde 13.40-34 is zelfs voor Anton te gortig, om de ruil 24-29. 14.33x24 19x30. 15.35x24 23-28. 16.32x23 18x20. toe te laten, overigens neemt alleen Kingsrow deze ruil, engines zitten daar helemaal niet mee, en spelen rustig verder. Die gaan eigenlijk pas interessant spelen als het evenwicht verbroken is, daarvoor lijkt ieder engines zeer tevreden te zijn met remise! Ook niet lekker is hier 13.33-28 wegens 17-22. 14.28x17 12x21. met de dreiging 23-28 15.37-31 (Alleen Flits speelt hier 15.39-33 23-28. 16.32x12 21x41. 17.36-31 7x18. 18.47x36. maar dit wil je als witspeler toch niet?) 15...21-26. 16.42-37. en wit beschikt over het "Chizhov kanon" maar dat is niet uit luxe. Maar deze stand is zeker nog wel speelbaar. Al blijft zwart in het voordeel staan.

13...17-22. 14.50-44 16-21.

Kees kiest om met een Hoog Actief Randschijf te spelen, wat een paar jaar geleden de naam "Harry" kreeg. Alternatief was hier 14...10-15 waarna wit wederom een keuze moet maken hoe hij verder wil, hij heeft geen wachtzetten, elke keuze heeft een consequentie.

15.27x16 22-28. 16.33x22 18x36. 17.38-33 10-15. 18.42-38, 12-18. 19.48-42 14-20. 20.25x14 9x20. 21.40-34 24-29.

22.33x24 20x40. 23.45x34 4-9. 24.38-33 1-6. 25.43-38 6-11. 26.49-43 7-12. 27.16x7 2x11. 28.34-30 11-17. 29.39-34,
(zie diagram rechts) **17-21!**

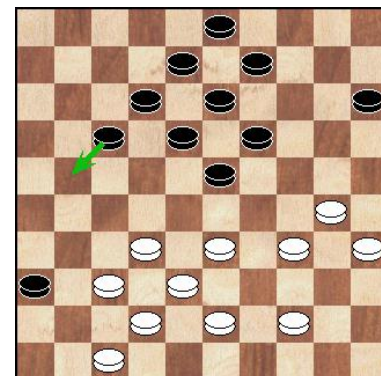

Uitstekend gespeeld, Zwarts omsingeling krijgt gestalte. Wit kan niet meer op zijn lange vleugel spelen!

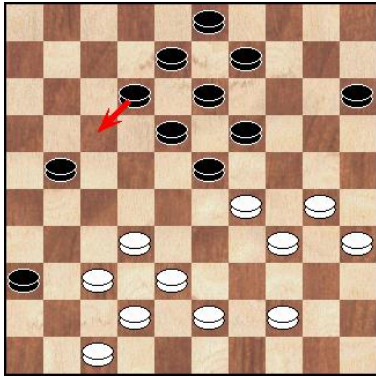

30.33-29?!

Beter is hier: 30.44-39 9-14. en nu pas 31.33-29 12-17. 32.30-24 19x30. 33.34x25 23x34. 34.39x30 met een gelijkwaardige stand

30...12-17?!

Dit is eigenlijk de eerste keer in de partij dat zwart beter heeft. Hier had Kees: 30...15-20! kunnen spelen, wat hem voordeel zou brengen,

A) Na bijvoorbeeld 31.30-25 12-17. 32.25x14 19x10. 33.35-30, 10-15. 34.44-39 8-12. 35.30-24. staat zwart uitstekend en heeft alle winstkansen.

B) Wit moet hier secuur spelen, na bijvoorbeeld 31.38-33? heeft zwart zelfs keuze uit twee goed voortzettingen 20-25 (31...9-14. komt eigenlijk op hetzelfde neer omdat wit toch geen 32.30-25 mag spelen wegens 23-28)

32.43-39 9-14. 33.44-40 12-17. 34.42-38. (wit kan ook geen 34.30-24? 19x30. 35.35x24 spelen, wegens 14-19. 36.40-35 19x30. 37.35x24 17-22. waarna wit volkomen verloren staat.)
34...17-22. 35.29-24 21-27. 36.32x21 22-28. 37.33x22 18x16. 38.37-32 3-9. 39.32-27 8-12. 40.38-33 23-29. 41.34x23 25x43. 42.23-18 13x31. 43.24x4 31-37. met winst voor zwart.

C) 31.44-39 20-25. De enige zet die voor wit in aanmerking komt is nu 32.29-24 9-14. 33.24-20 12-17. 34.20x9 13x4. (Maar nu niet naar voren slaan met 34...3x14. want dan is de stand weer gelijkwaardig na 35.30-24 19x30. 36.35x24 8-12. 37.24-20 21-26. 38.20x9 13x4. 39.34-30, 25x34. 40.39x30=) 35.39-33 (Nu is 35.30-24? 19x30. 36.35x24 niet mogelijk wegens 8-12 met de on-pareerbare dreiging van 23-28 of 29 in het geval dat wit veld 33 bezet.) 35...8-12. 36.34-29 25x34. 37.29x40 19-24. 38.43-39. (Op 38.33-28 volgt de plakker naar dam met 36-41!! 39. 28x30 41-46) 38...21-27. 39.32x21 17x26. 40.37-32. (wit heeft eigenlijk geen keus meer, want na een variant als 40.39-34 12-17. 41.33-29 24x33. 42.38x29 23-28. 43.29-24 17-22. 44.42-38 22-27. 45.34-29 18-22. 46.40-34 27-31. 47.47-42 22-27. 48.24-19 28-32. 49.37x28 36-41. heeft zwart geen enkele moeite om door de vleugel heen te denderen.)

40...18-22. 41.39-34 24-29. 42.33x24 22-28. 43.32-27 28-32. 44.38-33 32x21. 45.42-37. waarna zwart uitstekende winstkansen heeft.

31.44-39 17-22. 32.30-24 19x30. 33.34x25 23x34. 34.39x30 9-14. 35.30-24 22-27. 36.32-28.

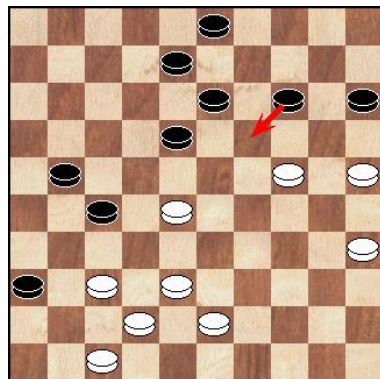

14-19? Vanaf hier gaan de kansen naar Anton. Kees had hier verder moeten gaan met: 36...21-26. 37.43-39 8-12. 38.39-34, 14-19. 39.34-29 19x30. 40.25x34 12-17. 41.34-30. had de stand in evenwicht gehouden.

37.43-39 19x30. 38.35x24 8-12. 39.39-33?

Maar hier grijpt Anton mis gewonnen is: 39.25-20!! 3-9. 40.24-19 13x24. 41.20x29 21-26. 42.39-33 12-17. 43.29-23 18x29. 44. 33x24 9-14. 45.28-23 17-22. 46.24-19 14-20. 47.19-13 20-25. 48. 13-8 25-30. 49.8-2 30-35. 50.2-7 35-40. 51.23-18 22x13. 52.7x45

39...21-26. 40.33-29 3-8??

De kroonschijf is keihard nodig om de verdediging op zwarts lange vleugel te versterken, waarom naar veld 8???? Zwart heeft het tot hier gewoon goed voor elkaar:

40...12-17! 41.38-32 27x38. 42.42x33 3-9!! 43.28-23. en nu kan zwart voor een doorbraak kiezen met 26-31.44.23x21 31x42. 45.47x38 en de partij zal waarschijnlijk in remise eindigen.

41.28-22. 2-0

Fred Roedolph - Bert Baars, *Kampioenschap van Dordrecht (Ronde 16), 6-9-2022.*

1.31-26 19-23. 2.36-31 20-24. (zie diagram)

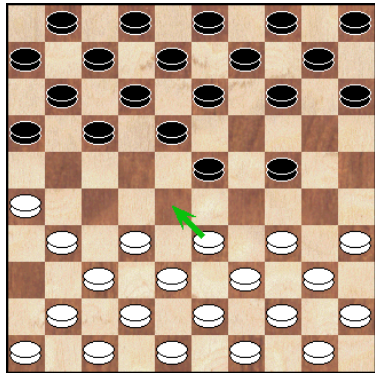

3.33-28.

Dit is een zet die duidelijk bedoeld is om de witte opbouw te verstoren. Want als wit verder gaat met 3.41-36 dan is het de bedoeling dat zwart de twee om twee ruil neemt 24-29. 4.33x24 23-28. 5.32x23 18x20. met een afbraakstand. Niet helemaal de bedoeling van het damspel, maar wel een wapen om de hoofdvariant te vernietigen. Natuurlijk heb ik ook deze variant in talloze partijen gespeeld, in zowel online als in "normale" partijen. Ik wissel de partij variant ook wel eens af met 3.32-28 23x32. 4.37x28. De engines geven de voorkeur aan 3.34-29 23x34. 4.40x20 15x24. in de praktijk gaat het dan vaak als volgt verder

5.41-36 14-19. 6.46-41 10-14.

Een andere lijn die wit kan volgen is: 3.32-27 14-19. 4.37-32 10-14. 5.41-37 5-10. 6.46-41, 15-20. 7.34-30 10-15. 8.30-25. Nu komt wit via een omweg toch weer op de hoofdvariant uit.

3...14-19. 4.38-33 10-14. 5.42-38 17-21?!

Je zou verwachten dat zwart wil profiteren van de binding 26-28, dan is het niet logisch om het randschijf af te ruilen. Meestal zie je in de praktijk een variant als 5...5-10. 6.47-42 15-20. 7.41-36, 10-15. 8.34-29 23x34. 9.40x29.

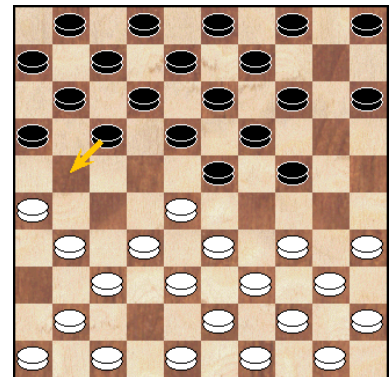

6.26x17 12x21. 7.31-27 7-12. 8.47-42 21-26. 9.41-36 14-20. 10.34-29 23x34. 11.39x30 20-25. 12.44-39 25x34. 13.40x20, 15x24. 14.50-44 18-23. 15.44-40 5-10. 16.40-34 10-14. 17. 49-44 4-10. 18.44-40 10-15. 19.34-30 12-18. 20.37-31 26x37. 21.42x31 8-12. 22.31-26 2-8. 23.36-31 12-17.

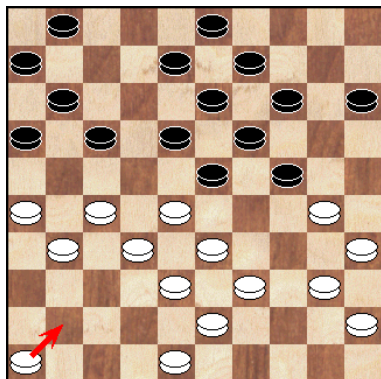

24.46-41??

Hier was: 24.30-25 de zet die gespeeld moest worden, er kan dan bijvoorbeeld volgen 14-20. 25.25x14 9x20. 26.39-34 1-7. 27.46-41 7-12. 28.41-36 17-21. met een gelijkwaardige stand.

24...24-29. 25.33x24 17-21. 26.26x17 11x42. 27.48x37 14-20. 28.30-25 20x29. 29.43-38 15-20. 30.25x14 19x10. 31.41-36 8-12 32.31-26 1-7. 33.37-31 10-15. 34.39-34 18-22. 35.27x18 13x22 36.32-27 12-18. 37.35-30 9-14. 38.30-25 7-12. 39.34-30 14-19. 40.40-34 29x40. 41.45x34 12-17. 42.34-29 23x34. 43.30x39.

19-23?

Na deze zet is het weer analytisch remise. Kingsrow geeft aan dat de winst als volgt binnengehaald moest worden: 43...3-9!! 44.38-33 9-14. 45.39-34 19-23. 46.34-30 23-28. 47.33-29. en nu komen we in een stand terecht die we zo dadelijk behandelen.

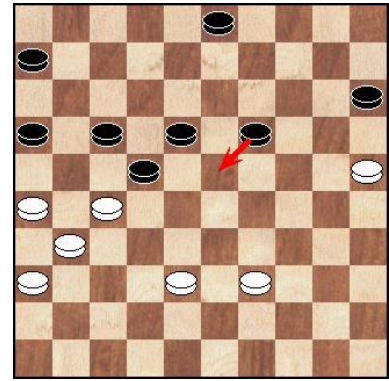

44.38-33?

Dit blijkt verloren te zijn. Terwijl 44.39-34! wel genoeg blijkt te zijn voor remise. 3-9. 45.34-30 6-11. 46.38-33 9-14. 47.30-24, 23-29. 48.33-28 22x33. 49.24-20 15x24. 50.27-21 16x27. 51. 31x13. dit is genoeg voor remise.

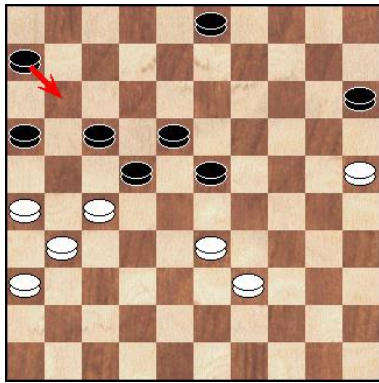

44...6-11??

Hier geeft Bert de winst uit handen, winst geeft:

44...23-28. 45.33-29 de enige zet die wit heeft, 3-9!! 46.39-34, (want 46.29-24? 9-14. 47.39-34 28-33. is helemaal kansloos) 46...9-14. 47.34-30. Dit is de stand die we eerder op het bord gehad hebben, 15-20! is de enige zet die in aanmerking komt 48.30-24 28-33. 49.24x15 33x24. 50.25-20 14x25 . 51.27-21, (Op 51.15-10? beschikt zwart over het fraaie 18-23!! 52.27x20 25x5. met een gewonnen stand.) 51...16x27. 52.15-10 27-32. 53.10-4 24-30. 54.4-15 18-23. 55.15-47 22-28. en zwart wint met overmacht.

45.39-34 23-28. 46.33-29 3-9.

Zelf dacht ik in de partij dat zwart het beste als volgt zijn schijf terug kon geven 46...16-21. 47.27x7 17-21. 48.26x17 22x2. met remise.

47.34-30 9-14.

Iets meer voor de hand ligt 47...9-13. 48.30-24 28-32. 49.27x38 22-27. 50.31x22 17x28. met remise. Bijvoorbeeld: 51.25-20 18-22. 52.38-32 28x37. 53.36-31 22-27. 54.31x42 13-19. 55.24x13 15x33=

48.30-24 (zie diagram) 14-19?

Hier heeft zwart nog remise in de hand door: 48...18-23! 49. 29x18 22x13. 50.27-21 16x27. 51.31x33. Deze 5 om 5 is remise,

bijvoorbeeld 11-16. 52.33-29 13-18. en wit moet nu of over een paar zetten wel doorbreken ten koste van twee schijven 53.25-20, 14x25. 54.24-19 15-20. 55.29-24 20x29. 56.19-14. met remise.

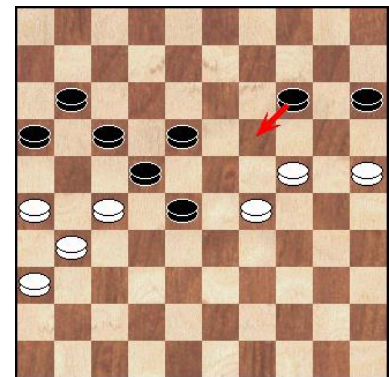

49.24x13 18x9. 50.27x18 9-14. 51.18-13 14-19. 52.13x24 28-32. 53.31-27?!

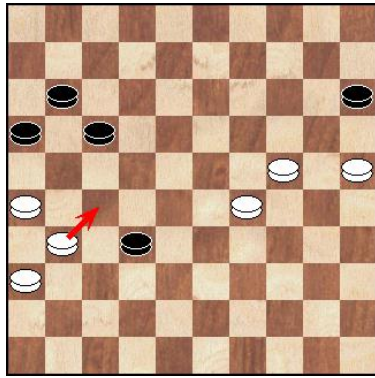

Heel lastige keuze voor wit, het leek me dat dit het meest voor de hand ligt, en dat is misschien ook zo, maar het blijkt dus dat zwart na dit terug gooien nog een remisegaatje heeft. Maar dat is tenminste voor mij hier niet te berekenen, en zeker niet met deze tijdsverdeling. Met de wetenschap dat teruggooien analytisch remise is, had wit dus als volgt moeten spelen, Ook Bert dacht dat teruggooien de beste kans was voor wit, hij zei dat 53.24-19!! remise zou worden, ik kon het antwoord echter niet geven, laten we maar eens kijken wat de engines ervan vinden. 32-38.

A) 54.19-13 38-43. 55.13-9 43-49. 56.29-24, 49-40. 57.9-4 40-7. 58.24-19 7-2. 59.19-14 2-24. 60.31-27 24-35. 61.14-10 en wit heeft een waterdichte winstvariant te pakken.

B) Want 54.19-14 is remise na 38-42. 55.14-9, 42-47. 56.29-23 17-22. 57.31-27 (57.9-4 11-17 58.4x27 47-42!! brengt de dreiging 17-21 aan de orde! 59.23-18 17-21. 60.26x17 42x23=) 57...22x31. 58.26x37 16-21. 59.23-19 21-27. 60.9-4 47-33. 61.4x31 33-28. met remise.

53...32x21. 54.24-19 21-27. 55.19-13 27-32. 56.13-8 32-38. 57.36-31 38-43. 58.31-27 43-48 59.8-2 15-20!!

Alle andere zetten verliezen. Het probleem is dat zwart de dam niet los mag zetten. want op 59...48-37!?! volgt natuurlijk 60.27-21!! 16x27. 61.2x46. met winst.

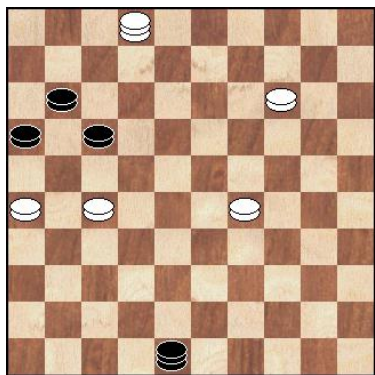

60.25x14 (zie diagram) 48-25??

Hier geeft Bert de remise uit handen Na: 60...48-37!! is het remise, het is overigens de enige zet die remise is.

61.2-19 37-42. 62.29-23 42-47. 63.19-2 17-22. 64.27x18 47-36. 65.2-13 36-41. 66.23-19 41-36. 67.14-10 11-17. 68.10-4 36-41. 69.13-2 41x5. 70.18-13 5-14. 71.2-7 14-3. 72.7-45 17-21. 73.26x17 3x21. met remise.

61.14-10 17-22. 62.27x18 25-9. 63.10-4. 2-0 (0.15/0.31)

Omar Romano - Libert Soeurt, *Kampioenschap van Dordrecht (Ronde 16), 6-9-2022.*

Hieronder drie diagrammen, de rode pijl geeft de foutzet aan, aan u de opdracht wat volgt er op de fout van zwart? Zie voor de oplossingen de notatie van deze partij.

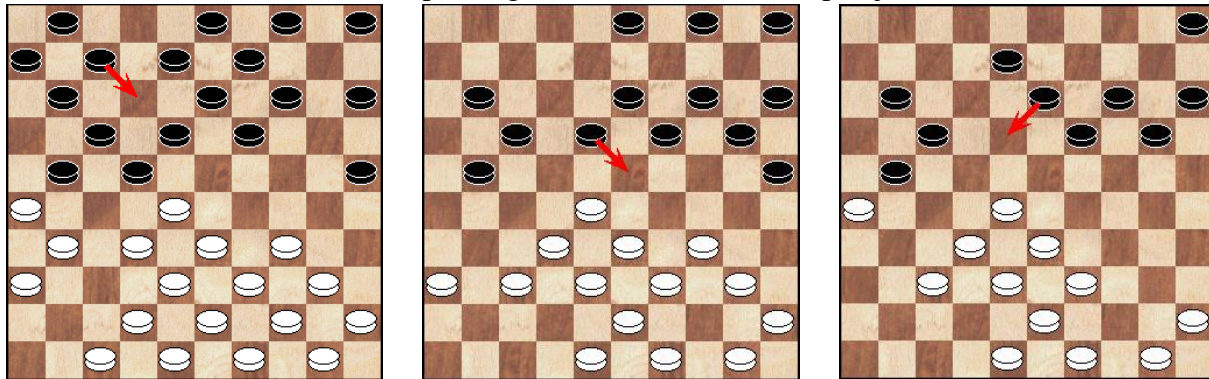

1.34-30 19-23. 2.30-25 13-19. 3.35-30 8-13. 4.30-24 19x30.
 5.25x34 14-19. 6.32-28 23x32. 7.37x28 10-14. 8.41-37 16-21.
 9.31-26 20-25. 10.37-31 2-8. 11.46-41 18-22. 12.41-37 12-18.
 13.37-32 7-12. 14.31-27 22x31. 15.36x7 17-22. 16.28x17 12x21.
 17.26x17 1x21. 18.33-28 8-12. 19.39-33 6-11. 20.44-39 14-20.
 21.42-37 12-17. 22.47-41 9-14. 23.41-36 18-23. 24.34-30 25x34.
 25.40x9 4x13. 26.36-31 3-8. 27.31-26 13-18. 28.28-23 19x28.
 29.33x2 11-16. 30.37-31. 2-0 (0.57/0.28)

Bert Baars – Omar Romano, *Kampioenschap van Dordrecht (Ronde 18), 13-9-2022.*

1.32-28 18-23. 2.38-32 17-21.
 3.31-27 21-26. 4.34-30 20-25.
 5.37-31 25x34. 6.40x18 26x37
 7.42x31 12x23. 8.43-38 14-20
 9.47-42 7-12. 10.41-37 10-14.
 11.35-30 5-10. 12.30-25 12-18
 13.49-43 1-7. 14.44-40 7-12.
 15.40-35 11-17. 16.27-22 18x27
 17.31x11 16x7. 18.36-31 20-24
 19.45-40 7-11. 20.31-27 12-17
 21.46-41 11-16. 22.41-36 2-7.

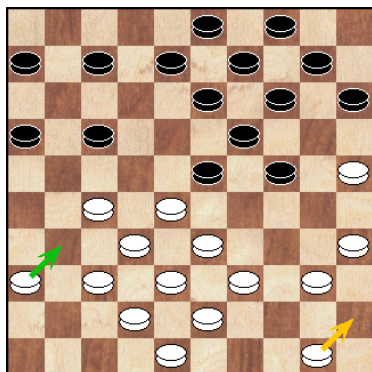

(zie diagram) 23.50-45.

Hier is 23.36-31 beter, zie opmerking bij de volgende zet. Maar ook heeft zwart opbouwproblemen omdat schijf 10 "hangt".

Na bijvoorbeeld 15-20 om schijf 10 in het spel te brengen volgt: 24.40-34 10-15. 25.34-29 23x34. 26.39x30. waarna zwart er niet meer zonder kleerscheuren uitkomt.

23...7-11. 24.37-31.

Een niet zo voor de hand liggende zet is 24.36-31! maar het is volgens Kingsrow in ieder geval wel de sterkste zet voor wit, die hem al is het maar licht, voordeel brengt.

A) 24...17-21. 25.31-26 13-18 (Zwart blijft positionele problemen hebben om het Chizov kanon op te bouwen 25...15-20. 26.26x17 11x31. 27.37x26 10-15. 28.39-34 13-18. 29.34-29 23x34. 30.40x29. met een zo goed als gewonnen positie voor wit.) 26.26x17 11x31. 27.37x26.

B) Want als zwart nu verder gaat met 24...15-20?! dan wordt het voordeel van wit serieus. 25.27-22! 10-15. 26.39-34! 17-21. 27.31-26 11-17. 28.22x11 6x17. (Kansloos is 28...16x7. 29.26x17 7-12. 30.37-31 12x21. 31.34-29 23x34. 32.40x29 wit staat hier zo goed als gewonnen.) 29.34-29 23x34. 30.40x29 17-22. 31.26x17 22x11. 32.32-27 11-17. 33.43-39. wit staat hier heel erg goed, waarschijnlijk al gewonnen.

24...15-20. 25.31-26 10-15. 26.27-21 16x27. 27.32x12 8x17. 28.38-32 24-29. 29.33x24 20x29 30.40-34 29x40. 31.35x44 13-18. 32.43-38 9-13. 33.36-31.
(zie diagram) **4-9.**

Zwart mag nu geen 33...23-29? spelen wegens 34.39-33 19-24. 35.28-23. met winst voor wit. **34.31-27.**

Wit mag hier geen 34.39-33? spelen wegens 17-21! 35.26x17, 11x22. 36.28x17 23-28. 37.32x12 13-18. 38.12x23 19x50. 39. 17-12 6-11. 40.31-26 50-28. 41.26-21 28-23 met winst voor zwart **34...15-20.**

Zwart mag geen 34...11-16? spelen wegens 35.39-34! en wit dreigt 34-29 en 27-21 zonder dat zwart daar een antwoord op heeft.

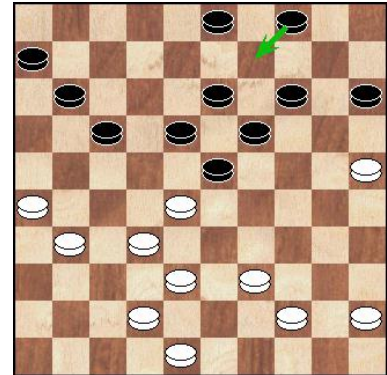

35.48-43.

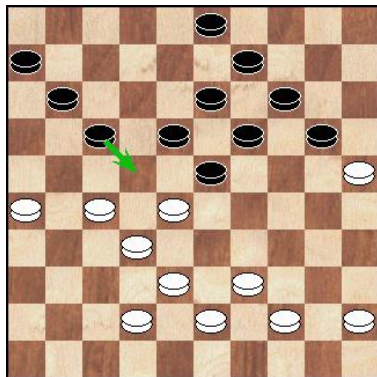

Hier mag wit geen 35.44-40? wegens 18-22! 36.27x29 17-21. 37.26x17 11x35. met winst voor zwart.

(zie diagram) **35...17-22!**

De tekstzet is beter dan het enige alternatief 35...18-22. 36.27x29 17-21. 37.26x17 11x24. 38.39-33 19-23. 39.32-28! 23x32. 40. 38x27. waarna zwart toch enige opbouwprobleempjes heeft.

36.28x17 11x31. 37.26x37 20-24. 38.32-27.

Speldenprikjes zijn het, zo is 38.37-31? nu verhindert wegens 24-30. 39.25x34 23-29. 40.34x12 13-18. 41.12x23 19x48.

38...3-8. 39.39-33 8-12. Dreigt met 24-30 en 23-29

40.44-39 12-17. (zie diagram)

Zwart moet oppassen voor 40...6-11?? want dan volgt: 41.27-22 18x27. 42.33-29 24x44. 43.43-39 44x33. 44.38x16.

41.45-40.

maar onder geen beding 41.38-32?? want dan volgt 17-22!! nu heeft wit een probleem wat niet meer te fixen is, want de bedoeling zou ongetwijfeld 42.43-38 zijn.

(Maar hetzelfde gaat op voor 42.45-40 22x31. 43.37x26 24-30. 44.25x34 23-29. 45.34x12 13-18. 46.12x23 19x48)

42...22x31. 43.37x26. zijn geweest, maar dat faalt nu wegens 24-30!! 44.25x34 23-29. 45.34x12 13-18. 46.12x23 19x48.

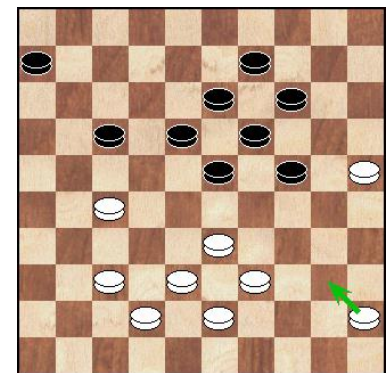

41...6-11. 42.40-35 11-16. (zie Diagram) 43.37-31!?

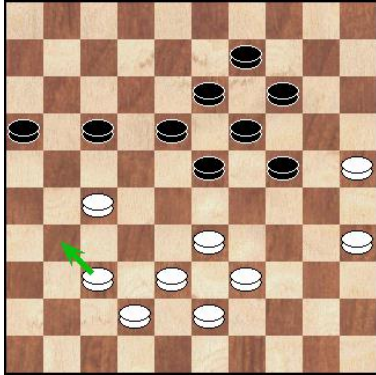

met deze zet geeft Bert eigenlijk aan nog op winst te spelen, want in de enige alternatieve zet van wit 43.38-32 heeft zwart twee speelbare zetten 23-29 44.43-38 19-23! (Als je dit snel speelt lijkt het allemaal eenvoudig, maar dat is in de praktijk altijd verraderlijk, zo zou 44...17-21? hier zomaar kunnen verliezen door 45.33-28! 18-23 46.27-22 en zwart loopt vast.)

45.33-28 13-19. 46.37-31. Hier is het tijd voor zwart om de remise te forceren door bijvoorbeeld: 29-33.

(Maar geen 46...9-13? Wegens 47.31-26! met winst voor wit.)
47.38x20 17-22. 48.28x17 19-24. 49.20x29 23x43.

43...17-21. 44.31-26 21x32. 45.38x27.

Zwart heeft maar één zet.

45...23-29* 46.43-38, (zie diagram) 19-23.

Nu natuurlijk geen 46...18-23? want dan is het direct gewonnen voor wit door: 47.26-21!! omdat 13-18 nu niet mag wegens het eenvoudige 48.35-30 24x35. 49.33x4.

kan zwart geen verdediging meer plannen, en kan opgeven.

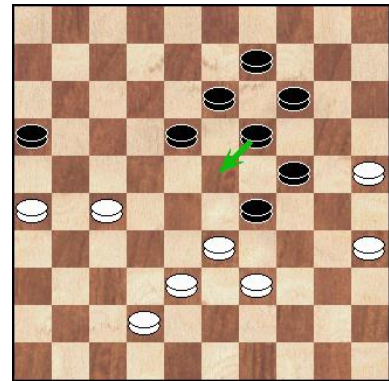

47.42-37 18-22. 48.27x18 13x22. 49.37-31.

Maar wit mag geen 49.39-34? 29x40. 50.35x44 spelen, want dan staat zwart gewonnen door: 14-19!! 51.37-32 22-27. 52.32x21, 16x27 .53.44-40 9-14. 54.40-35 14-20. 55.25x14 19x10. 56.26-21 (Want 56.38-32? 27x29. 57.26-21. komt wit nog wel op dam, maar het eindspel is kansloos verloren.)

56...27x16. 57.38-32 16-21. 58.33-28 21-27. 59.28x30 27x38. 60.30-24 10-14. 61.35-30 38-42 62.30-25 42-47. zwart is ruim op tijd om wit van doorbraak te houden.

49...9-13. 50.31-27 22x31. 51.26x37 16-21. 52.37-32 21-26. 53.32-27 13-18. 54.39-34 29x40. 55.35x44 23-29. 56.44-40 18-23. 57.38-32 29x38. 58.32x43 23-28. 59.43-39 24-29.

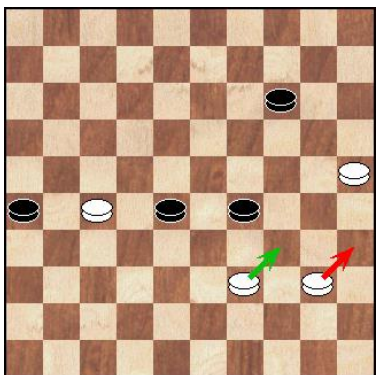

60.40-35??

De gehele partij hielden de spelers elkaar in evenwicht. Maar hier gaat Bert in de fout, en dat kost hem direct de titel in de eerste klasse van het Kampioenschap van Dordrecht 2022!!

Kingsrow 1.63 geeft na: 60.39-34 direct een database-remise aan.

60...29-33!

De enige zet die in aanmerking komt, tevens de zet die 100% winst garandeert.

61.39-34 33-38. 62.34-30 38-42!! 63.30-24 42-47.

Bert geeft hier terecht op want na 64.25-20 14x25. 65.24-19 47-24. Zwart heeft zelfs de luxe om de winst op meerdere manieren te kunnen binnen halen, zo is ook 65...47-20. 66.19-13 20-3. gewonnen. 66.19x30 25x34. heeft wit geen zet meer. **0-2 (0.30/0.11)**

Simon Rompa – Fred Roedolph, *Kampioenschap van Dordrecht (Ronde 13), 13-9-2022.*

1.32-28 18-23 2.33-29 23x32 3.37x28 20-25
 4.41-37 12-18 5.46-41 7-12 6.39-33 1-7
 7.37-32 19-23 8.28x19 14x23 9.41-37 17-21
 10.31-26 21-27 11.32x21 16x27 12.44-39
 11-17 13.37-32 7-11 14.32x21 23-28
 15.33x22 18x16 16.29-24 13-18 17.50-44 9-
 13 18.42-37 4-9 19.37-31 17-21 20.26x17
 12x21 21.31-26 11-17 22.38-32 8-12 23.43-
 38 21-27 24.32x21 16x27 25.39-33 6-11 dreigt nu met 27-32 13-19 etc. **26.44-39 10-14** (zie

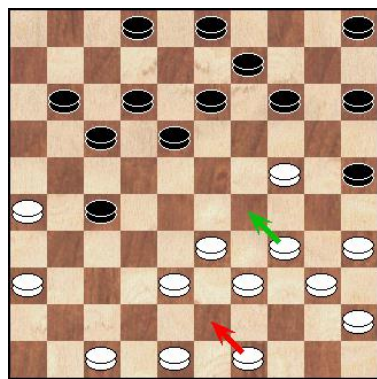

diagram) **27.49-43??**

Er was geen vuiltje aan de lucht voor wit, in een compleet gelijkgaande strijd, is de tekstzet om meerdere redenen een blunder. Natuurlijk de combinatie is funest. Maar ook als deze combinatie er niet inzat is 49-43 geen goede zet, omdat wit dan de formatie 49-43-38 verbreekt, en de zwarte voorpost niet meer met 38-32x32 kan afruilen.

Kingsrow 1.63 geeft de volgende variant als mogelijk vervolg van de partij: 27.34-29 25-30 28.24-20 15x24 29.29x20 14x25 30.35x24 18-23 31.39-34 2-7 met een gelijkwaardige stand. **27...27-32. 0-2 (0.42/0.45)**

	KvD	Cat	1	2	3	4	5	6	7	8	9	We	W	R	V	Ptn
1	Fred Roedolph	Hfd	X	1 0	2 2	2 2	2 2	2 2	2 2	2 2	2 2	16	14	1	1	29
2	Anton Kosior	Hfd	1 2	X	2 2	2 2	1	2 2	2 2	2 2	2 2	15	13	2	0	28
3	Omar Romano	1e	0 0	0 0	X	0 2	1 2	2 2	2 2	2 2	2 2	16	10	1	5	21
4	Bert Baars	1e	0 0	0 0	2 0	X	0 2	2 2	2 2	2 2	2 2	16	10	0	6	20
5	Simon Rompa	1e	0 0	1	1 0	2 0	X	2	0 2	2 2	2 2	14	7	2	5	16
6	Bas Piepers	1e	0 0	0 0	0 0	0 0	0	X	2 2	1 2	2 2	15	5	1	9	11
7	Kees Osté	1e	0 0	0 0	0 0	0 0	2 0	0 0	X	2 2	2 2	16	5	0	11	10
8	Hamada Mandu	1e	0 0	0 0	0 0	0 0	0 0	1 0	0 0	X	2 2	16	2	1	13	5
9	Libert Soeurt	1e	0 0	0 0	0 0	0 0	0 0	0 0	0 0	0 0	X	16	0	0	16	0

De huidige stand maakt duidelijk dat Omar Romano de nieuwe damkampioen van Dordrecht in de 1^e klasse is geworden. In de Hoofdklasse is het wederom en nek-aan-nekrace en zal de balans pas na de laatste ronde kunnen worden opgemaakt. Bert Baars is nog niet zeker van de tweede plaats in de 1^e klasse, want Simon Rompa kan ook nog op 20 punten komen!

Fred Roedolph – Omar Romano, Kampioenschap van Dordrecht (Ronde 17), 20-9-2022.

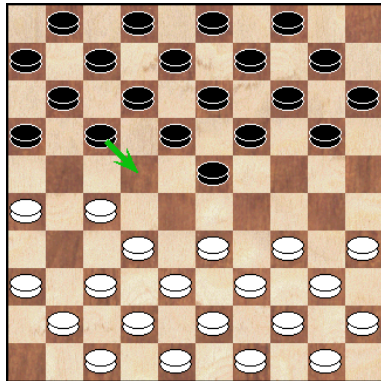

1.31-26 19-23. 2.36-31 14-19. 3.41-36 10-14. 4.46-41 5-10. 5.31-27 (zie diagram) 17-22.

Dit was het eerste moment waar zwart moet kiezen hoe de partij verder gaat, de meest gespeelde opties zijn: 5...20-24. 6.34-30, 15-20. 7.30-25 10-15. 8.36-31 17-21. 9.26x17 12x21. 10.33-28 21-26. 11.41-36 7-12. 12.39-33. Dit is mijn hoofdvariant, deze heb ik al vele malen op het bord gehad, m.i. heeft wit hier licht voordeel omdat wit twee tempi achter staat, wat gunstig is in het klassieke spelgenre. ; Ook de volgende variant kom ik regelmatig tegen 5...17-21. 6.26x17 11x31. 7.36x27 6-11. 8.33-28 11-17. 9.39-33 met gelijkwaardig spel. Want het tempoverschil van -1 is

te verwaarlozen. Ook interessant is 5...20-25 wit heeft dan keuze uit twee mogelijkheden 6.34-30 25x34. 7.39x30 15-20. 8.30-25 20-24. 9.44-39 10-15. 10.50-44 en zwart moet een keuze maken. **6.32-28 23x21. 7.26x28 11-17. 8.34-30 19-24. 9.30x19 14x32. 10.37x28 10-14. 11.35-30 17-22**



12.28x17 12x21. 13.41-37, 7-12 14.37-32 21-26 15.30-25 18-23. 16.40-34 14-19. 17. 25x14 19x10. 18.44-40 10-14. 19.34-29 23x34. 20.40x29, 12-18. 21.32-28 16-21. 22. 36-31 26x37. 23.42x31 21-26 24.47-42 26x37 25.42x31 1-7 26.45-40 14-19 27.40-34 7-11 28.38-32 8-12 29.48-42 12-17

30.42-37 11-16. 31.43-38 2-8. 32.50-44 (zie diagram) 17-21. Beter en actiever is: 32...18-23! 33.29x18 13x22. 34.31-26, 19-24. 35.37-31 16-21. 36.28-23 6-11. 37.44-40 8-12. 38. 49-43 21-27. 39.32x21 11-16. 40.31-27 22x31. 41.26x37 16x27 met een spannend en gelijkwaardige stand. **33.44-40 9-14. 34.31-27 4-9. 35.29-23 18x29. 36.34x23 (zie diagram) 6-11?**

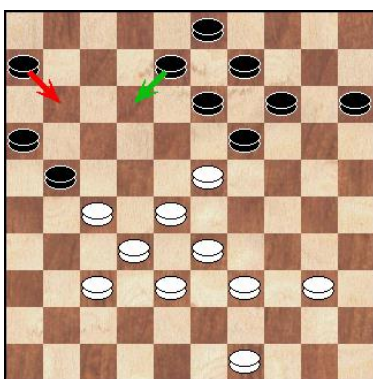
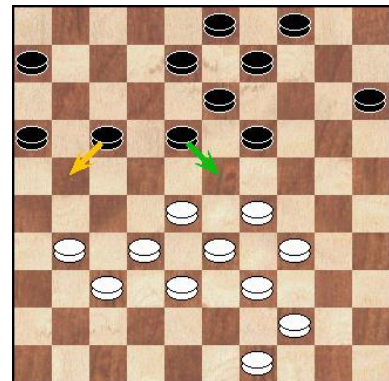

Nu komt zwart niet meer onder schijfverlies uit. Hier was een zet nodig als: 36...8-12. 37.39-34, 12-17. 38.33-29 13-18. 39.23x12 17x8. 40.38-33 6-11. 41.40-35 Wit blijft wel drukken op het centrum, maar heeft slechts licht voordeel.

37.27-22 11-17. 38.22x11 16x7. 39.23-18 13x22. 40.28x26 9-13. 41.32-28 15-20. 42.37-32 20-24. 43.26-21 8-12. 44.21-16 13-18. 45.28-22 18x27. 46.32x21 19-23. 47.49-43 14-20. 48.33-28 23x32 49.38x27 24-29. 50.43-38 3-9. 51.27-22 9-14. 52.22-17 20-25. 53.17x8 25-30. 54.8-3 14-19. 55.38-32 19-23. 56.21-17 30-35. 57.3-14. 2-0 (0.51/0.01)

DE WAARDDAMMERS FLINK ONDERUIT TEGEN HDC HOOGVEEEN

door AK.

Op zaterdag 17 september werd de eerste ronde gespeeld van de Nationale damcompetitie 2022/2023. Alle vier de teams van de Waarddammers speelden "thuis" in Noordeloos. En omdat het 3^e team tegen het combinatieteam speelde, deze keer een uitgebreid verslag van Fred Roedolph en mij. Do foto's heb ik genomen, tenzij anders vermeld.

Het eerste team maakte een valse start in de ereklasse. Lange tijd was het een spannende wedstrijd en was het onduidelijk wie er de beste kansen zou krijgen. Maar uiteindelijk gingen Wim Kalis, Arie van de Weteringh, Peter Hartog en Peter de Hek lelijk onderuit. Alle vier hadden de remise voor het "oprapen". Vooral voor Peter de Hek zuur, want eerder in deze partij overzag hij een winstplan! Tot overmaat van ramp miste ook Theo de Swart is een zeer ingewikkelde en lastige partij de winst. Een mooie stand voor Shammie, die net niet won. Eerste de uitslagen van de ereklasse. Daarna volgen de partijnotaties en enkele fragmenten.

Ereklasse

DES Lunteren	=	Witte v. Moort	7	=	13	D-com. Fryslân	=	DV VBI Huissen	5	=	15
H. Klarenbeek	-	Edwin Twiest	1	-	1	Oege Dijkstra	-	Alexander Baliakin	0	-	2
R. v.d. Beek	-	Peter Hoopman	0	-	2	Willem Leijenaar	-	Johan Krajenbrink	0	-	2
Coen Bommel	-	N. Kloppenburg	1	-	1	Jan Algra	-	Gérard Jansen	0	-	2
E. v. Hierden	-	Thijs v.den Broek	1	-	1	Gerlof Kolk	-	Fred de Koning	2	-	0
Bert v. Harten	-	Herman Hilberink	1	-	1	Kees Thijssen	-	Guntis Valneris	1	-	1
L.Timmerman	-	Martijn de Leeuw	1	-	1	Arjan v.Leeuwen	-	Jasper Lemmen	1	-	1
P.Hoogteijling	-	Bert Aalberts	1	-	1	Paul Oudshoorn	-	Toine Brouwers	1	-	1
Stijn Overeem	-	Jan van Dijk	1	-	1	Taeke Kooistra	-	Wouter Ludwig	0	-	2
Mark Sanders	-	Gerbrand Hessing	0	-	2	Hans Zondervan	-	Jos Stokkel	0	-	2
J.v.Goudoever	-	Yuen Wong	0	-	2	Jappie de Vries	-	Odin Mol	0	-	2

Van Stigt T. 2	=	Hijken DTC	8	=	12	CTD Arnhem	=	WSDV	7	=	13
D.C.A. Messinga	-	Roel Boomstra	1	-	1	Maarten Linssen	-	K.v.Amerongen	1	-	1
T.L. Mbongo	-	Matheo Boxum	2	-	0	Hin Wong	-	Jan Groenendijk	0	-	2
Christian Niemi	-	Aleksej Domchev	1	-	1	Niek Smeitink	-	A. Shvartsman	0	-	2
Jeroen Kos	-	Henk Kalk	1	-	1	H.Grotenhuis ten Harkel	-	Pieter Steijlen	0	-	2
Peter v.der Stap	-	Martin Dolfing	0	-	2	Douwe Hokwerda	-	Heike Verheul	1	-	1
Waldo Aliar	-	Wouter Sipma	0	-	2	Frerik Andriessen	-	Ester v.Muijen	2	-	0
T. Burgerhout	-	Auke Scholma	0	-	2	Bart Terwel	-	Simon Harmsma	1	-	1
Edwin de Jager	-	Leo Faber	0	-	2	Joost Hooijberg	-	J. Sterrenburg	0	-	2
Kees Romijn	-	Jan Ekke de Vries	1	-	1	Peter Kort	-	Machiel Weistra	0	-	2
Walter Thoen	-	Hans Jansen	2	-	0	Erik v.d.Weerdhof	-	Tjeerd Harmsma	2	-	0

Van Stigt Thans	=	Damlust	13	=	7	De Waarddammers	=	HDC Hoogeveen	6	=	14
Jitse Slump	-	Daaf Kasse	2	-	0	Shammie Kasnadi	-	Maarten Wichgers	1	-	1
Casper Remeijer	-	Erno Prosman	0	-	2	Rik Verboon	-	Keita Desmet	1	-	1
Anatoli Gantvarg	-	Teun v.d.Krol	1	-	1	Theo de Swart	-	Wouter Sosef	1	-	1
E. Hageman	-	André Venema	2	-	0	Wim Kalis	-	Michel Stempher	0	-	2
Rob Clerc	-	Friso Fennema	2	-	0	André Droog	-	Rick Hakvoort	1	-	1
Hein Meijer	-	Ben Provoost	0	-	2	Anton Kosior	-	K.H. Leijenaar	1	-	1
Ron Heusdens	-	E. Hoogendoorn	2	-	0	Peter Hartog	-	Zainal Palmans	0	-	2
Frits Luteijn	-	Harry Clasquin	2	-	0	Peter de Hek	-	Roland Kreeft	0	-	2
Vadim Virny	-	Sven Winkel	1	-	1	Arie v.d.Weteringh	-	Maikel Palmans	0	-	2
Anton v.Berkel	-	M.v.IJzendoorn	1	-	1	Thijs Verboon	-	Nick Waterink	1	-	1

Klaas Hendrik Leijenaar		- Anton Kosior		1 - 1	17-9-2022	1.38/ 12.41
1.33-29	17-21	12.29x20	15x24	23.41-37	7-12	34.25x14 9x20
2.39-33	21-26	13.34-29	10-15	24.39-34	1- 6	35.34-30 3- 9
3.44-39	11-17	14.29x20	15x24	25.49-43	21-26	36.48-42 8-12
4.50-44	6-11	15.40-34	5-10	26.43-39	12-17	37.30-25 9-14
5.32-28	17-21	16.44-40	10-15	27.34-30	8-12	38.42-37 6-11
6.37-32	26x37	17.34-29	4-10	28.39-34	2- 8	39.40-34 11-17
7.42x31	21-26	18.29x20	15x24	29.37-31	26x37	40.34-30 17-21
8.32-27	26x37	19.39-34	10-15	30.42x31	17-21	41.45-40 12-17
9.41x32	11-17	20.34-29	18-23	31.31-26	14-20	42.40-34 17-22
10.47-42	17-21	21.29x20	15x24	32.26x17	12x21	43.28x17 21x12
11.46-41	20-24	22.43-39	12-18	33.30-25	21-26	

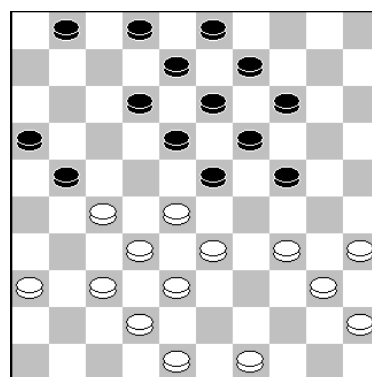

24. ... 1-6.

Tot hier is Kingsrow akkoord en staat de stand op 0.00, maar nu geven de "engines" de voorkeur aan:

24...21-26. en wit kan kiezen uit: 34-29, 49-43 of 25.34-30 die allemaal gelijk spel geven.

25.49-43 21-26. 26.43-39.

De "engines" gaan hier voor: 26.34-29 23x34. 27.40x20 14x25. 28.45-40 19-24. 29.40-34, 13-19. 30.34-29 8-13. 31.29x20 25x14. 32.33-29 19-24. 33.29x20 14x25. met remise.

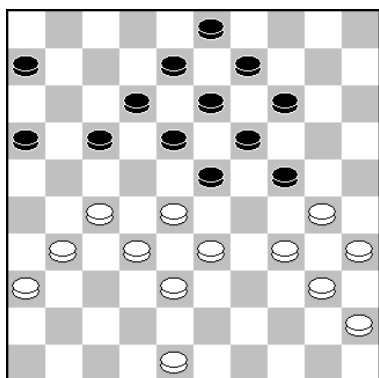

30. ... 17-21.

Tot hier was de stand geheel in evenwicht, maar hier overzag ik de sterkste zet voor zwart. De afwikkeling:

30...17-22. 31.28x17 12x21. 32.31-26 23-28. 33.32x12, 21x43. 34.48x39 8x17. 35.33-28 14-20. 36.30-25 9-14. 37.39-33. geeft wit voordeel, al is de stand wel remise.

Maar ook de partijzet geeft wit voordeel. Goed is hier:

30...14-20! 31.27-22 (Op 31.30-25 17-22. 32.25x14 9x20. 33.28x17 12x21. met remise.)

31...18x27. 32.31x11 6x17. 33.30-25 12-18. 34.25x14 9x20. 35.36-31 18-22. 36.34-29 23x34. 37.40x29 13-18. (ook na 37. ..., 20-25. loopt het remise)

38.35-30 24x35. 39.29-23 18x29. 40.33x2 22x42. 41.48x37 20-24. 42.2x30 35x24. met remise.

31.31-26 14-20. **32.26x17 12x21.** **33.30-25.**

Maar na deze logische zet, loopt het soepel remise. Klaas had voordeel kunnen krijgen met:

33.36-31 8-12. gedwongen! 34.31-26 12-17. 35.30-25 17-22. 36.28x17 21x12. 37.25x14, 19x10. 38.33-28 23-29 (of 13-19.) 39.34x23 18x29.

en wit heeft licht voordeel, maar geen echte winstkansen.

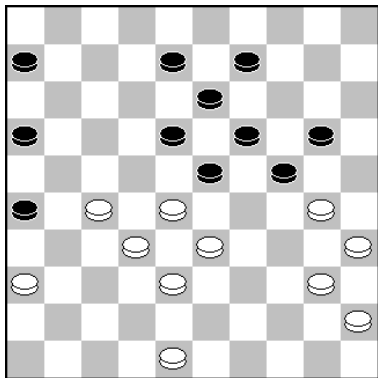

36.48-42.

Waarschijnlijk zag Klaas ook geen winstkansen meer. De "engines" spelen namelijk het logische:

36.30-25 9-14. 37.40-34 6-11. 38.48-42 8-12. 39.34-30, 11-17. 40.42-37. en we komen in de partijstand terecht.

36...8-12. **37.30-25 9-14.** **38.42-37.** In de partij bekeek o.a.

38.40-34 6-11. 39.35-30 24x35. 40.33-29 20-24. 41.29x9, 13x4. en de zwarte stand ziet er krom uit, maar wit kan niets halen. Op 42.28-22? ga ik zelfs voor de winst met: 19-24! 43.22x13 24-30!!

42.40-34. Hier kon Klaas kiezen voor het spannende:

42.36-31 17-22. 43.28x17 21x12. 44.33-28, maar iedere speelbare zet van zwart geeft remise. Het beste is nog:

24-29! 45.30-24 19x30. 46.28x17 30-34! 47.17-11 16x7 48.27-21 26x17. 49.31-27 34x45. 50.27-22 17x28. 51. 32x1 29-34. 52.1x40 45x34. 53.38-33 20-24. 54.37-32, 24-30. 55.35x24 34-40. 56.24-20 14-19. 57.20-15 40-44. met remise.

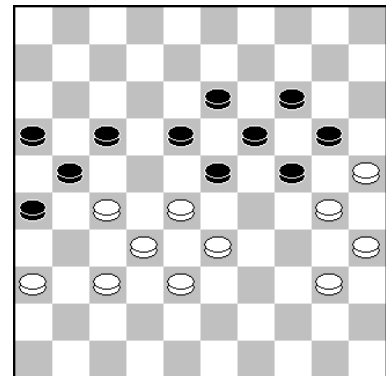

42...17-22. **43.28x17 21x12.** en de punten werden gedeeld.

Er viel voor beiden ook niets meer te halen,

Op 44.36-31 volgt 12-17 of 23-28 met snel remise.

Na 44.33-28 volgt 24-29! 45.30-24, 19x39. 46.28x17, 39-44. en wit moet remise maken.

En op: 44.34-29, 23x34. 45.30x39, 19-23. 46.39-34 (op 46.33-28 plakt zwart 26-31!), 14-19. 47.25x24, 19x10. 48.33-28, 23-29. 49.34x23, 18x29. 50.38-33. met remise.

Shammie Kasnadi - Maarten Wichgers 1-1 17-9-2022 44.00 /07.27

1.32-28	17-21	17.42-37	1- 6	33.28x17	11x22	49.31-27	9-13
2.37-32	21-26	18.37-32	17-21	34.38-32	4- 9	50.39-33	13-18
3.34-29	26x37	19.31-26	14-20	35.43-38	3- 8	51.33-28	3- 8
4.42x31	16-21	20.26x17	12x21	36.49-44	21-27	52.34-29	8-12
5.40-34	21-26	21.28-23	10-14	37.32x21	26x17	53.28-23	17-22
6.47-42	26x37	22.23x12	8x17	38.38-32	8-12	54.27-21	26x17
7.42x31	19-23	23.33-28	14-19	39.33-28	22x33	55.23-19	22-27
8.28x19	14x23	24.40-35	19x30	40.39x28	9-14	56.19-14	25-30
9.35-30	11-17	25.35x24	13-18	41.44-39	6-11	57.24x35	15-20
10.45-40	7-11	26.39-33	9-13	42.36-31	18-22	58.14x25	18-22
11.41-37	10-14	27.44-39	21-26	43.28-23	14-19	59.40-34	27-32
12.30-24	5-10	28.41-37	17-22	44.23x14	20x 9	60.37x28	22x24
13.46-41	20-25	29.28x17	11x22	45.29-23	22-27	61.34-30	17-22
14.32-28	23x32	30.50-44	2- 7	46.32x21	17x26	62.30x19	22-28
15.37x28	11-16	31.44-40	7-11	47.23-19	11-17	63.19-13	28-33
16.48-42	6-11	32.32-28	16-21	48.19x 8	12x 3	64.13- 9	33-39

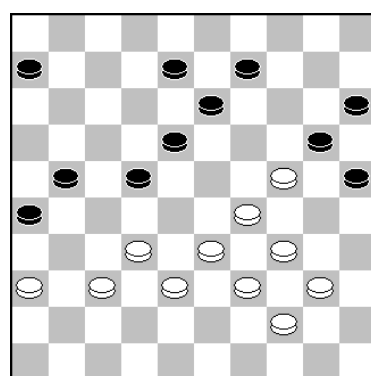

36. ... 21-27.

Tot hier ging de partij gelijk op, maar na deze ruil kreeg Shammie licht voordeel.

Beter is hier: 36...9-14! 37.36-31 8-12. 38.32-28 12-17. 39.28-23 14-19. 40.23x14 20x9. 41.38-32 6-11. 42.33-28 22x33. 43.39x28 18-22. 44.34-30 25x45. 45.44-40 45x23. 46.28x8, 22-28. 47.32x23 21-27. 48.31x22 17x30. 49.8-3 9-13. met remise.

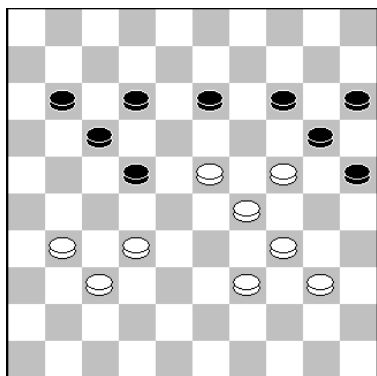

43. ... 14-19.

Een logische ruil met weinig bedenktijd, maar snel en fraai remise geeft:

43...25-30! 44.34x25 (Op 44.24x35 22-28. 45.35-30, 28x19. 46.30-24 19x30. 47.34x25 12-18. 48.39-33 11-16 49.31-27 13-19. 50.32-28 19-24. 51.37-31 24-30. 52. 25x34 14-19. 53.31-26 20-25. 54.40-35 19-24. 55.29x20, 15x24. 56.34-29 18-23. 57.28x30 25x23. 58.35-30 16-21. 59.27x16 17-22. 60.16-11 23-28. 61.33-29 28-32. en het loopt remise.)

44...22-28. 45.40-35 28x30. 46.35x24 17-22. 47.39-33 12-17. 48.32-28 11-16. 49.37-32, 16-21. 50.31-26 22-27. 51.28-23 27x38. 52.33x42 21-27. 53.42-38. enz.

44.23x14 20x9. 45.29-23.

Het alternatief is: 45.39-33 11-16. 46.33-28 22x33. 47.29x38 17-22. 48.34-29 16-21. 49. 31-26 12-17. 50.37-31 9-14. 51.38-33 14-19. 52.40-35 19x30. 53.35x24 13-18. met remise.

45...22-27(?)

Na deze ruil heeft wit groot voordeel en winstkansen. Goed is hier: 45...17-21! 46.34-29 13-18 (Of ook: 46...25-30. 47.24x35 11-16. 48.40-34 13-18. 49.31-26, 21-27. 50.32x21 16x2. 7 met remise.)

47.31-26 11-17. 48.39-33 9-14. 49.37-31 15-20. 50.24x15 25-30. met remise.

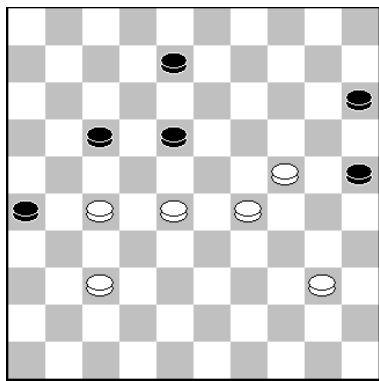

52. ... 8-12.

Een mooie stand, maar wit is aan zet en Maarten heeft zich uitstekend verdedigd en is niet van plan om de partij nog te vergooien. Shammie probeerde het nog met: **53.28-23.** maar moest de punten delen. Zelf zou ik hier kiezen voor:

53.37-32 17-21. 54.27x16 26-31. 55.32-27 31x33. 56.29x38 12-17. 57.40-34 18-23. 58.38-32 17-22. 59.16-11 22-28. 60. 32-27 28-33. 61.11-7 en als zwart nu doorloopt met 33-38?

(Helaas heeft zwart één remisevariant en wel: 61...23-29!! 62.34x23 33-39. 63.7-2 39-43. 64.23-19 43-48. 65.19-14, 25-30. 66.24x35 48-25! met remise.)

62.7-2!! 25-30. 63.34x25 38-42. 64.2-7 23-28. 65.7-11 42-48. 66.11x44. en overmacht!

Een andere mogelijkheid is:

53.40-34 17-21. 54.27x16 12-17. 55.24-19 15-20. 56.16-11 17x6. 57.28-23 18-22. 58.19-13, 22-27. 59.13-8 en als zwart nu ruilt met 20-24?? 60.29x20 25x14. wint: 61.8-2! 26-31. 62.37x26 27-32. 63.2-24 32-37. 64.24-47. enz.

Alleen 59. ... 6-11! geeft zwart remise.

André Droog	-	Rick Hakvoort	1 - 1	17-9-2022	?? / ??
1.32-28 20-25		16.33x15 13-18	31.39-33 24-30		46.28-22 13-18
2.37-32 15-20		17.40x29 17-21	32.35x24 19x39		47.22x24 21-27
3.41-37 10-15		18.26x17 11x24	33.43x34 14-19		48.32x21 16x27
4.46-41 5-10		19.32-28 9-13	34.48-43 18-23		49.34-29 23x34
5.31-26 20-24		20.47-42 7-12	35.43-39 21-26		50.30x39 27-31
6.36-31 15-20		21.37-32 6-11	36.28-22 19-24		51.37-32 31-36
7.41-36 18-23		22.50-44 11-17	37.33-28 13-19		52.32-28 36-41
8.31-27 12-18		23.44-39 14-20	38.38-33 9-13		53.28-23 41-46
9.37-31 7-12		24.45-40 20-25	39.33-29 24x44		54.23-18 46-28
10.42-37 2- 7		25.40-34 17-21	40.49x40 6-11		55.18-12 28x44
11.34-29 23x34		26.31-27 1-	41.40-35 11-17		56.24-19 44-35
12.40x29 18-22		27.36-31 3- 9	42.22x11 <u>16x 7</u>		57.19-14 35- 2
13.27x18 12x34		28.31-26 10-14	43.27-22 7-11		58.14-10 25-30
14.39x30 25x34		29.26x17 12x21	44.35-30 11-16		59.10- 5 30-34
15.44-40 24-29		30.42-37 8-12	45.22-17 12x21		60. 5-32

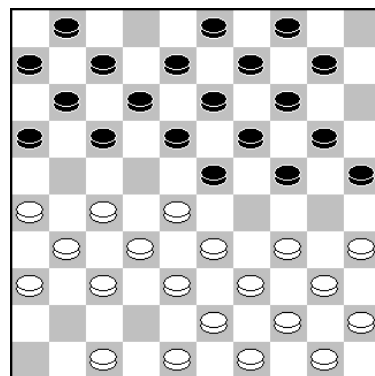

11.34-29.

Beter lijkt, zeker om de partijvariant te voorkomen:

11.27-22 18x27. 12.31x22. Er kan dan volgen: 12-18. 13.47-41 18x27. 14.32x12 7x18. 15.28-22 18x27. 16.34-30 25x34. 17.40x18 13x22. 18.26-21 9-13. 19.21x32. en de stand is geheel in evenwicht.

34.48-43(?)

Met deze zet bracht André zichzelf in de problemen. Licht voordeel kan hij behouden met: 34.37-31! 12-17. (op 21-26 volgt 28-23!) 35.31-26 17-22. 36.28x17 21x12. 37.48-43 6-11.

En wit heeft keuze te over en zit aan de goede kant van het bord. Mocht hij remise wensen, dan is de snelste manier:

38.34-30 25x34. 39.33-29 34x23. 40.32-28 23x21. 41.26x6.

Kingsrow gaat voor: 38.32-28 19-24. 39.43-39 9-14. 40.34-29 14-20. 41.39-34 13-19. 42.38-32 11-17. 43.49-44 24-30. 44.15x11 30x50. 45.11-6 12-18. 46.6-1 50-45. 47.1x23 25-30. 48.23-5 45x36. met remise.

34. ..., 18-23. **35.43-39 21-26.** **36.28-22.** Veel sterker is 49-44!

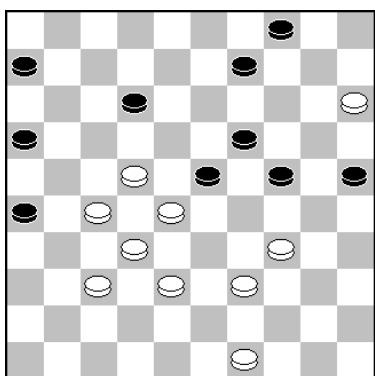

38.38-33??

Hier overzag André de remise:

38.39-33! 9-13. 39.22-17! 12x21. 40.27-22 6-11. 41.34-29 23x34. 42.22-18 13x22. 43.28x6 34-40. 44.32-28 24-30. 45.6-1 40-45. 46.33-29 30-35. 47.1-6 21-27. 48.38-32, 27x38. 49.37-31 26x37. 50.28-23 19x28. 51.6x26 45-50. 52.29-23 50-22. 53.23-19 35-40. 54.26-12 40-45. 55.12-3 22-11. 56.19-13 45-50. (op 11-2 volgt 13-9 en 15-10. met 1-1) 57.49-44 50x9. 58.3x14... met remise.

38...9-13. **39.33-29 24x44.** **40.49x40 6-11.** **41.40-35 11-17??** Geeft de winst uit handen.

Zie partijverloop. Winnend is hier: 41...12-18! 42.35-30 11-17. 43.22x11 16x7. 44.30-24 of ?, 19x39. 45.28x8 7-12. 46.8x17 39-44. 47.32-28 44-49. 48.27-22 18x27. 49.28-22, 27x18. 50.17-11. met overmacht!

Keita Desmet	-	Rik Verboon	1 - 1	17-9-2022	0.34/0.58
1.32-28 17-22		11.34-30 20-25	21.32x21 17x26		31.43-39 14-19
2.28x17 12x21		12.31-26 25x34	22.34-30 16-21		32.34-30 15-20
3.34-29 20-24		13.40x20 15x24	23.44-40 6-11		33.30-25 18-23
4.29x20 15x24		14.26x17 12x21	24.40-34 9-14		34.25x14 19x10
5.40-34 7-12		15.39-34 5-10	25.34-29 3- 9		35.49-43 23-29
6.45-40 1- 7		16.43-39 10-15	26.29x20 14x34		36.39-34 29x40
7.50-45 10-15		17.48-43 11-17	27.39x30 19-24		37.35x44 12-18
8.31-26 14-20		18.37-32 8-12	28.30x19 13x24		38.43-39 10-14
9.26x17 12x21		19.41-37 2- 8	29.45-40 8-13		39.37-32 21-27
10.36-31 7-12		20.46-41 21-27	30.40-34 9-14		40.32x21 26x17

In deze partij werd het evenwicht nooit verbroken. Een logische remise dus!

Theo de Swart	-	Wouter Sosef	1 - 1	17-9-2022	0.08/0.03
1.32-28 17-22		17.42-38 4- 9	34.31-27 11-17		51. 2-16 18-22
2.28x17 11x22		18.41-37 16-21	35.27-21 16x27		52.16-21 12-18
3.37-32 12-17		19.31-26 21-27	36.32x21 13-18		53.21-26 22-27
4.41-37 6-11		20.48-42 1- 6	37.21-16 9-13		54.26-48 23-28
5.46-41 8-12		21.40-35 3- 8	38.39-34 15-20		55.30-24 18-22
6.34-29 2- 8		22.44-40 11-16	39.43-39 10-15		56.48-42 46-41
7.40-34 19-23		23.37-31 6-11	40.35-30 20-25		57.42-48 41-46
8.45-40 14-19		24.31x22 17x28	41.39-33 18-22		58.40-35 46-41
9.32-28 23x32		25.38-33 28-32	42.33x24 13-18		59.48-26 41-46
10.37x28 9-14		26.47-41 14-20	43.26-21 17x26		60.26- 8 28-32
11.29-24 20x29		27.42-37 32-38	44.16-11 26-31		61.38-33 46-41
12.34x23 18x29		28.33x42 18-23	45.36x27 22x31		62. 8-26 41-46
13.33x24 19x30		29.29x18 20x29	46.11- 6 31-36		63.26-48 46-41
14.35x24 22x33		30.42-38 12x23	47. 6- 1 36-41		64.49-43 32-38
15.38x29 13-18		31.37-32 10-14	48. 1- 6 14-20		65.43x21 22-27
16.50-45 8-13		32.36-31 7-12	49. 6-33 20x29		66.21x32 41x 2
		33.41-36 5-10	50.33x 2 41-46		

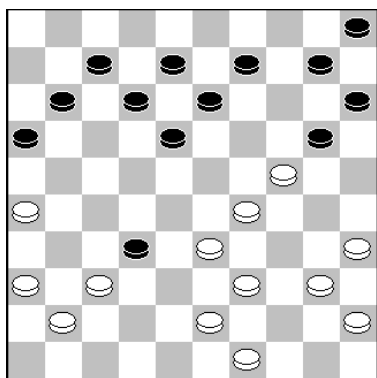

27. ..., 32-38?

Een levensgevaarlijk zet van Wouter, die wit winstkansen geeft. De "engines" gaan hier voor: 27...11-17! 28.37x28 17-22. 29.28x17 12x21. 30.26x17 18-23. 31.29x18 20x38. 32.43x32 13x11. en Theo heeft geen winstkansen meer.

28.33x42 18-23. 29.29x18 20x29 30.42-38 12x23. 31.37-32
 Zeer kansrijk is hier: 31.37-31! 11-17. 32.39-33 10-14. 33. 33x24 7-12. 34.43-39 14-20. 35.39-33 20x29 36.33x24 9-14 37.38-32 17-21. 38.26x17 12x21. 39.31-26 21-27 40.32x21 16x27. 41. 41-37 13-18. 42.35-30 18-22. 43.30-25 8-13. en zwart heeft voldoende compensatie voor remise!

33. ..., 5-10. Geeft Theo winstkansen. Goed is: 33...12-18. 34.32-27 18-22. 35.27x18 23x12. en het nadeel blijft binnen de perken.

34.31-27. Maar het blijft een "lastige" partij, niet alleen voor de spelers en mij. Maar ook voor de "engines" Sterker lijkt hier: 34.35-30! 11-17. 35.30-25. (Op 35.32-27 volgt remise door: 17-21. 36.26x17 12x32. 37.38x27 29-33. 38.39x19 13x44. 39.49x40 9-13. enz.)

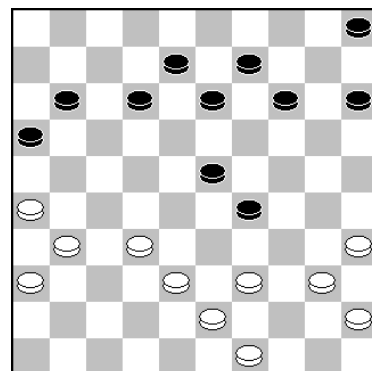

35...15-20. 36.32-27 17-21. 37.26x17 12x32. 38.38x27 8-12. 39.27-21 16x27. 40.31x22 20-24. 41.36-31 14-19. 42.31-26 12-18. 43.40-35 18x27. 44.39-33 29x38. 45.43x21 23-28. 46.21-17, 28-32. 47.17-11 32-37. 48.11-7. en ondanks een mooie stand, komt Kingsrow tot remise!

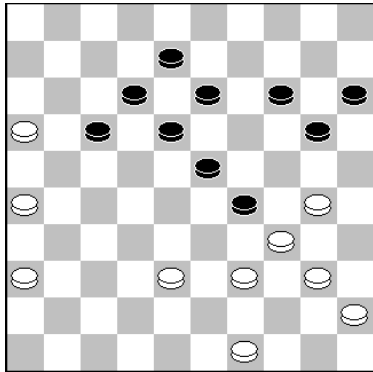

40. ..., 20-25? Een foutzet. Remise geeft: 40...13-19!
41.36-31. (26-21 loopt ook remise.) 8-13. met 1-1.

41.39-33 18-22. 42.33x24 13-18. 43.26-21 17x26. 44.16-11 26-31. 45.36x27 22x31. 46.11-6 31-36. 47.6-1 36-41. 48. 1-6 14-20. 49.6-33. Direct winst geeft:

49.6-11! 20x29. 50.11-2 41-47. 51.2x31 47x33. 52.30-24, 29x20. 53.34-30 25x34. 54.40x7. met overmacht!

51.2-16. Overzag hier het winnende: 51.30-24! 23-28. 52.40-35 28-33. 53.38x29 46-28. 54.2-16 12-17. 55.16-43, 28-37. 56.43-48 37-26. 57.24-19. en het loopt uit!
Maar de partijzet lijkt ook op lange termijn te gaan winnen.

51...18-22. 52.16-21 12-18. 53.21-26 22-27. 54.26-48.
In deze zeer lastige stand(voor beiden) is de sterkste variant:
54.26-17 15-20. Wat anders? 55.17-33 27-31. 56.33x15, 31-36. 57.15-4 18-22. 58.4x27 46-28. maar Kingrow 1.53 geeft nu toch 0.03 = remise aan(bij goed spel).

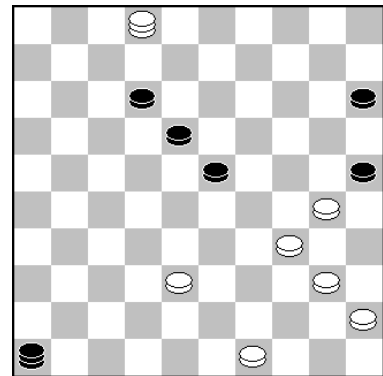

54...23-28. Zeker remise geeft:

54...15-20! 55.48-43 46-28. 56.38-32 28x41. 57.43x16 18-22. 58.16-38 22-28. 59.38x15 28-32. 60.15-29 23-28. 61.29-47 41-36. 62.47-42. en zwart komt niet verder.

55.30-24 18-22? Verliest. Goed is: 55...28-32. 56.38-33 32-38. 57.33x42 27-31. met remise.

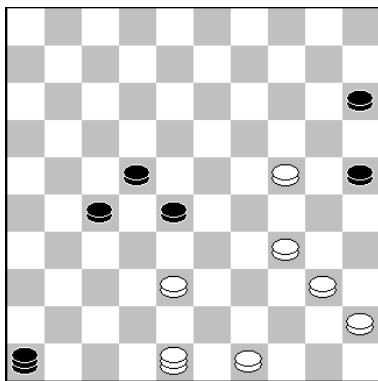

56.48-42?

Winnend is: 56.40-35! 46-41. (op 28-32 wint 34-29!) 57. 34-30 25x34. 58.48x30 28-3.3 59.38x29 15-20. 60.24x15, 27-31. 61.29-24 31-36. 62.30-25 22-27. 63.49-43 41-46. 64.43-38 46-5. (Op 64...36-41. 65.25-14 27-31. 66.38-32 31-37. 67.45-40 37x28. 68.14x32 41-47. 69.32-23 46x30. 70.35x24 47x20. 71.15x24. uit!)
65.24-19 5x49. 66.25-14. met winst door overmacht.

56...46-41? Verliest. Remise geeft: 28-32! 57.49-43 46-41. 58.42-26 41-36. 59.40-35 36-41. en wit komt niet verder.

57.42-48 41-46. 58.40-35 46-41. 59.48-26? Winnend is: 59.34-30! 25x34.
60.48x30 41-46. (op 28-33: zie eerdere variant) 61.38-33 28x39. 62.30x16.. met overmacht!

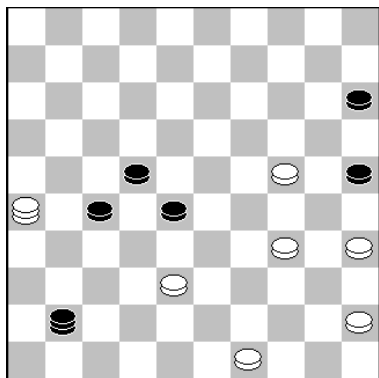

59...41-46? Verliest. Remise geeft:
59...41-36! 60.45-40 36-41. 61.26-48 41-36 of 41-46. enz.

60.26-8?
Dit lijkt de laatste keer dat Theo de winst binnen kon slepen. Winnend is weer 26-48! enz.

Maar ook: 60.34-29! 46-41. 61.26-42 41-36. 62.42-48, 28-33. 63.45-40 33x42. 64.48x37. wint door overmacht.

60...28-32. 61.38-33 46-41. 62.8-26 41-46. 63.26-48 46-41. 64.49-43. Is op slag remise.
Winstkansen geven: 34-30x30, 48-42 en ook: 64.35-30 41-46. 65.48-42 22-28. 66.33x31, 32-37. 67.42-47 37x26. 68.47-36 46-28. maar bij goed tegenspel zit de winst er niet meer in!

Peter Hartog	-	Zainal Palmans	0 - 2	17-9-2022	?? / ??			
1.32-28		20-25	18.38x27	24-30	34.37-32	14-19	51.33-28	16-21
2.37-32		15-20	19.35x24	20x40	35.50-44	8-12	52.35-30	24x35
3.41-37		10-15	20.45x34	19-24	36.44-40	17-22	53.25-20	35-40
4.31-26		5-10	21.42-38	12-18	37.32-27	22x31	54.20-15	40-44
5.46-41		20-24	22.47-42	7-12	38.36x27	12-17	55.15-10	44-49
6.36-31		15-20	23.42-37	6-11	39.38-32	17-22	56.10-5	19-24
7.41-36		18-23	24.31-26	14-19	40.43-38	22x31	57.5-10	24-29
8.31-27		12-18	25.37-31	9-14	41.26x37	18-22	58.10-15	29-34
9.37-31		8-12	26.34-29	4-9	42.37-31	3-9	59.28-23	49-35
10.34-30		25x34	27.29x20	15x24	43.49-43	13-18	60.15-42	27-32
11.39x30		2-8	28.48-42	18-23	44.40-35	9-13	61.23-18	21-26
12.44-39		10-15	29.33-28	23x21	45.31-27	22x31	62.18-12	35-2
13.30-25		17-22	30.26x6	13-18	46.32-28	23x32	63.42-20	34-39
14.28x17		11x22	31.42-37	12-17	47.38x36	19-23	64.36-31	26x37
15.32-28		23x21	32.39-33	9-13	48.43-39	23-28	65.20-25	39-44
16.26x28		18-23	33.31-26	19-23	49.33x22	18x27	66.25-43	2-16
17.40-34		23x32			50.39-33	13-19	67.43x21	16x32

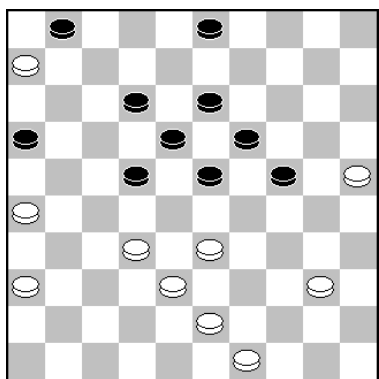

37.32-27.

Na deze zet komt Peter onder druk te staan. Probleemloos is: 37.32-28! 23x32. 38.38x27, 22x31. 39.36x27 12-17. 40. 43-38 19-23. 41.38-32 23-29. (op 17-22 volgt 32-28 en 1-1) 42.33-28 13-19 43.49-44 3-8 44.44-39 18-23. 45.25-20, 24x15. 46.27-21 16x38. 47. 39-33 23x32. 48.33x2 en 1-1.

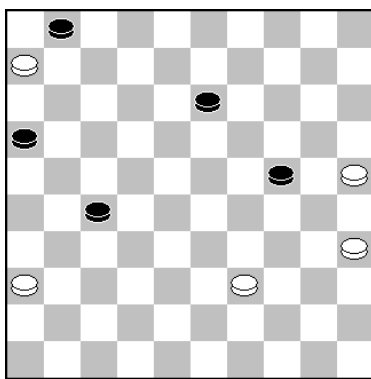

50.39-33.

Speelbaar, maar gemakkelijk remise geeft: 50.39-34! 27-32. 51.34-30 13-19 52.25-20 24x15. 53. 30-24 19x30. 54.35x24, 32-38 55.24-19 38-42. 56. 19-13 42-48. 57.13-8, 15-20 58.8-2 met remise.

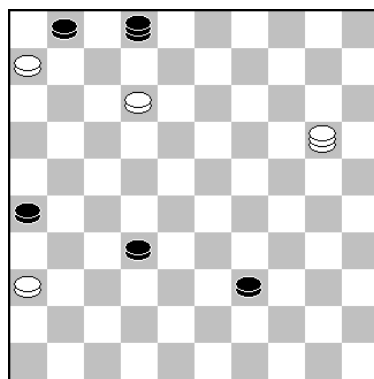

64.36-31?

Peter gaf hier een schijf en daarmee ook de partij weg. Remise geeft: 64.20-14!, 32-38. 65.36-31 26x37. 66. 14x41 en de stand is niet te winnen, want wit heeft een onpareerbare dreiging. Er kan volgen: 39-44. 67.41-19 2x24. 68.12-7 1x12. 69. 6-1 12-17. 70.1-6 en remise.

Michel Stempfer	-	Wim Kalis	2 - 0	17-9-2022	0.02/0.10
1.32-28 17-21		13.30-25 19x30	25.32-27 13-18		<u>38.43-38</u> <u>13-19</u>
2.31-26 19-23		14.25x34 10-14	26.46-41 9-13		39.27-21 17x37
3.28x19 14x23		15.39-33 14-19	27.41-37 17-22		40.48-42 37x48
4.26x17 12x21		16.44-39 9-14	28.37-31 11-17		41.30-25 48x30
5.35-30 7-12		17.50-44 7-11	29.30-25 17-21		42.35x 2 10-14
6.30-24 20x29		18.40-35 4- 9	30.33-29 21x32		43.36-31 12-17
7.33x24 1- 7		19.34-29 23x34	31.38x27 23x34		44. 2- 7 17-21
8.36-31 21-26		20.39x30 2- 7	32.39x30 19-23		45.33-29 23x34
9.31-27 10-14		21.44-39 18-22	33.42-38 15-20		46. 7x40 21-27
10.41-36 5-10		22.27x18 12x23	34.38-33 6-11		47.31-26 16-21
11.47-41 11-17		23.37-31 26x37	35.45-40 11-17		48.26x28 27-31
12.34-30 14-19		24.41x32 7-12	36.40-34 14-19		49.38-32 31-36
			37.25x14 19x10		50.40-29

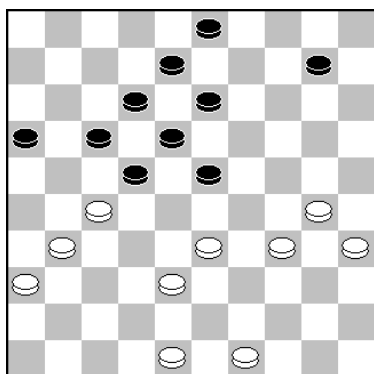

38...13-19??

Een blunder zoals Wim zelden of nooit maakt.
Een logisch verloop is hier:

38...17-21. 39.49-43 21x32. 40.38x27 12-17. 41.43-38,
23-28. 42.48-42 28x39. 43.34x43 13-19. 44.30-24 19x30
45.35x24 17-21. met remise.

Roland Kreeft	-	Peter de Hek	2 - 0	17-9-2022	0.19/0.08
1.33-29 20-25		14.35x24 10-14	28.42-38 18-23		42.46-41 18-23
2.32-28 16-21		15.24-20 15x24	29.29x18 13x22		43.43-39 17-21
3.39-33 11-16		16.29x20 14-19	30.28x17 11x22		44.41-37 23-29
4.44-39 6-11		17.20-15 13-18	31.41-36 19-23		45.27-22 12-17
5.50-44 1- 6		18.45-40 8-13	32.31-27 22x31		46.22x11 16x 7
6.31-26 18-22		19.39-34 2- 8	33.36x27 14-19		<u>47.37-31</u> <u>21-26</u>
7.29-24 19x30		20.40-35 9-14	34.33-28 9-13		48.32-28 26x37
8.35x24 14-19		<u>21.34-29</u> 3- 9	35.38-33 12-18		49.28-23 29x18
9.40-35 19x30		22.37-32 21-27	36.47-42 7-12		50.38-32 37x28
10.35x24 10-14		23.32x21 16x27	37.42-38 6-11		51.33x11 24-29
11.44-40 5-10		<u>24.38-32</u> 27x38	38.48-43 11-17		52.11- 7 30-34
12.34-29 14-19		25.43x32 11-16	39.49-44 25-30		53.39x30 29-33
13.40-35 19x30		26.36-31 17-21	40.35x24 19x30		54. 7- 1 33-38
		27.26x17 22x11	41.28x19 13x24		55. 1-34

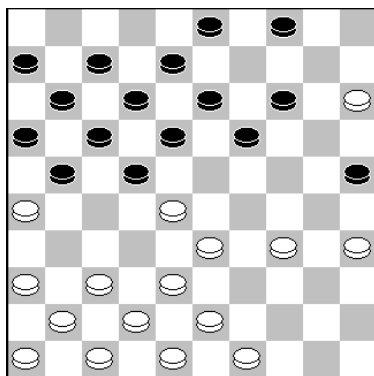

21.34-29(?)

Na deze zet heeft Roland flink nadeel. Veel sterker is:
21.37-32 3-9. 22.41-37. enz.

21...3-9. 22.37-32 21-27. 23.32x21 16x27. 24.38-32.

Het nadeel loopt verder op. Beter lijkt: 24.42-37 27-32.
25.38x27 22x42. 26.47x38 11-16 27.38-32 18-23. 28.29x18
12x23. en zwart staat superieur, maar nog niet gewonnen.

24...27x38. 25.43x32 11-16(?)

Hier kan Peter voor de winst gaan met:

25...22-27! 26.32x21 11-16. 27.48-43 16x27. 28.43-39 18-23. 29.29x18 12x32. 30.42-37,
7-11. 31.37x28 19-24. en de witte stand lijkt mij verloren!

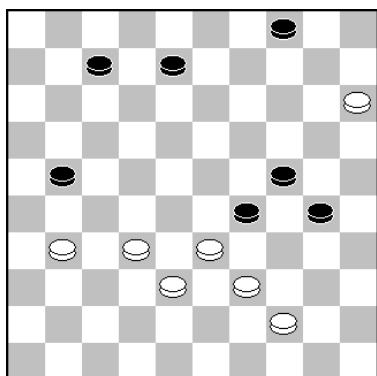

47. 21-26??

Hier overzag Peter een lichte combinatie en verloor hij de partij. Goed speelbaar is:

47...7-12. 48.31-27 21-26. 49.44-40 8-13. 50.32-28 13-19. 51.38-32 29x38. 52.32x43 24-29. (op 30-35 plakt wit met 28-23) 53.28-22 19-24. 54.40-35 29-34. 55.39-33 24-29. 56.33x24 30x19. 57.35-30 34x25. 58.43-38 25-30. 59. 38-32 30-34. 60.22-17 12x21. 61.27x16. met remise.

Arie van de Weteringh		- Maikel Palmans		0-2	17-9-2022	??/??
1.31-27	19-23	13.50-44	4- 9	25.26x17	11x33	37.31-26 20-24
2.33-28	20-25	14.46-41	17-22	26.38x20	15x24	38.26x17 12x21
3.28x19	14x23	15.34-30	25x34	27.39-33	24-29	39.48-42 13-18
4.38-33	10-14	16.40x29	23x34	28.33x24	9-14	40.33-28 9-13
5.33-28	5-10	17.39x30	19-23	29.42-38	23-28	41.38-33 21-26
6.28x19	14x23	18.31-26	22x31	30.32x23	18x20	42.42-37 7-11
7.39-33	13-19	19.36x27	14-19	31.44-39	6-11	43.37-31 26x37
8.44-39	10-14	20.44-39	11-17	32.45-40	11-17	44.32x41 11-17
9.42-38	8-13	21.49-44	7-11	33.39-33	20-25	45.41-37 17-21
10.37-31	2- 8	22.41-36	1- 7	34.40-34	3- 9	46.37-32 8-12
11.47-42	14-20	23.37-31	20-24	35.38-32	14-20	47.28-22 21-26
12.41-37	9-14	24.33-28	17-21	36.43-38	17-21	48.33-28 26-31

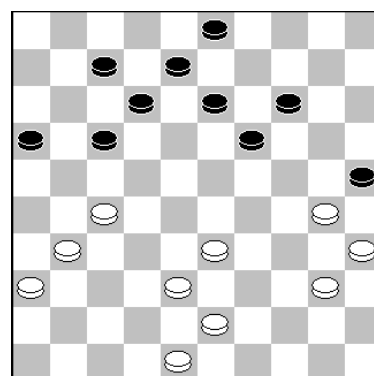

34.40-34.

Tot hier leek de partij regelrecht remise te lopen.

Hier dacht Arie lang na en besloot toch op winst te spelen. Analytisch de sterkste zet is:

34.30-24 19x30. 35.35x24 12-18. **A.** 36.38-32 7-12. 37.43-38 17-21. 38.33-28 21-26. 39. 38-33 26x37. 40.32x41 12-17. 41.41-37 14-19. 42.40-35 19x30. 43.35x24 17-21. 44.37-32, 21-26. 45.36-31 26x37. 46.32x41 3-9. 47.28-22 18-23. 48.22-17 23-29. 49.33-28 29x20. 50.27-21 16x27. 51.17-11. en het loopt remise.

of **A.** 35...14-19. 36.40-35 19x30. 37.35x24 3-9. 38.38-32 9-14. 39.32-28 16-21. 40.27x16, 14-19. 41.28-23 19x39. 42.43x34 13-18. 43.31-26 18-23. 44.36-31 8-13. 45.31-27 13-18 = 1-1.

34...3-9. Iets sterker lijkt:

34...14-20! 35.33-28 17-21. 36.28-22 21x32. 37.38x27 7-11. 38.43-38 3-9. 39.48-42 9-14.
40.38-32 12-17. 41.42-37 17x28. 42.32x23 19x28. 43.27-21 16x27. 44.31x33. met remise.

35.38-32. De "engines" gaan hier voor:

35.33-29 17-22. 36.27x18 12x23. 37.29x18 13x22. 38.31-27 22x31. 39.36x27. met remise.

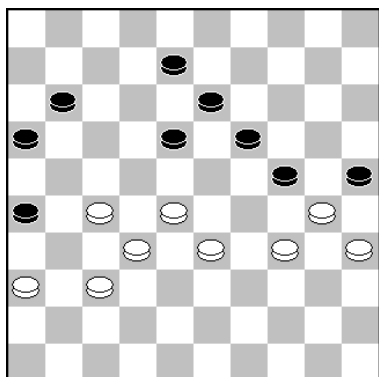

43.37-31?

Hier greep Arie mis en verloor hij de partij. Remise geeft:

43.36-31! 8-12. 44.28-22 12-17. 45.32-28 17-21. 46.22-17
21x41. 47.17x6 26x37. 48.6-1 37-42. 49.1x15 41-47.
(op 42-48 volgt: 28-23 met remise)

50.15-24 (er zitten diverse remisegangen in. Ook 28-23 kan
weer), 42-48. 51.34-29 25x32. 52.24-15 47x29. 53.15x9!

Nick Waterink	-	Thijs Verboon	1 - 1	17-9-2022	0.33/0.47
1.34-29 19-23		11.47-42 5-10	21.46-41 9-13	31.38x27 18-23	
2.33-28 23x34		12.28-22 17x28	22.41-37 15-20	32.27x20 14x45	
3.39x30 20-25		13.33x22 18x27	23.33-28 20-24	33.42-38 10-14	
4.38-33 25x34		14.31x22 1- 7	24.40-34 2- 8	34.43-39 19-24	
5.40x29 14-19		15.36-31 7-12	25.37-31 12-17	35.39-34 13-19	
6.44-39 10-14		16.41-36 12-17	26.34-30 4- 9	36.34-30 14-20	
7.42-38 18-23		17.32-27 17x28	27.45-40 17-22	37.30-25 19-23	
8.29x18 12x23		18.27-21 16x27	28.28x17 11x22	38.25x14 9x20	
9.49-44 7-12		19.31x33 13-18	29.39-33 8-12	39.48-43 3- 8	
10.44-40 12-18		20.37-32 8-12	30.32-28 23x32	40.43-39 8-13	

In deze partij werd het evenwicht nooit verbroken, hetgeen resulteerde in een keurige remise.

Gaan we verder met het treffen tussen De Waarddammers 3 en het combinatieteam.

Tweede klasse D

Prins Alexander	=	Limburg CT	12	=	4	CEMA/DVZ 2	=	NDV	13	=	3
Soelinder Jagram	-	Renzo Rubele	1	-	1	Paul Nitsch	-	Pelle Sterk	2	-	0
Sjaam Biekram	-	Leo Nagels	2	-	0	Raphaël Martens	-	J.Kwakernaak	1	-	1
Francis Tholel	-	Ger Pisters	2	-	0	Danylo Sokolov	-	A. v.d.Berg	2	-	0
Ashok Bhajan	-	M.Czeladzinski	2	-	0	Clemens Crucius	-	Eimert Buijserd	2	-	0
Eduard Autar	-	D.Verheggen	1	-	1	M.v.der Hout	-	Anton Janssen	1	-	1
Eddy Fuzzally	-	Luc Jennes	1	-	1	Ton van Hove	-	Jan Alting	1	-	1
Anthony Keijzer	-	J. Huskens	1	-	1	J.Schoenmakers	-	Bert Kooij	2	-	0
S.Maharadjdin	-	Theo Blom	2	-	0	Wil Janssen	-	P. Heikoop	2	-	0

DIOS/Eureka 2	=	Alblasserdam 2	11	=	5	DOG Uden	=	Heijmans E/RDS CT	7	=	9
H.Pijnenburg	-	Corwin Vlot	2	-	0	Soender Kalpoe	-	Erik Spenrath	1	-	1
Ivar Jansen	-	Teus Stam	0	-	2	B.v.Hensbergen	-	Jack Kops	1	-	1
Albert Mol	-	Aat Verhaar	1	-	1	Arno Bloks	-	Ties Slagter	1	-	1
Peter Swelsen	-	Eymen Ciftci	2	-	0	J.Achterstraat	-	G.voor de Poorte	0	-	2
Jo Hollands	-	Bryan Khan	2	-	0	Piet van Erp	-	Luud Ector	0	-	2
M. Karssing	-	G. de Vries	2	-	0	Noud de Groot	-	Gerard Welling	0	-	2
Frits Gorski	-	Wilco Stam	0	-	2	Jozef Donkers	-	niet opgekomen	2	-	0
P.Stevelmans	-	Luca Nugter	2	-	0	G. Hendricks	-	niet opgekomen	2	-	0

<u>De Waarddammers 3</u>	:	<u>De Waarddammers DEZ CT</u>	4	:	<u>12</u>	-
1. Marienes van Genderen	-	Omar Romano	1	-	1	8
2. Mari Dame	-	Bert Baars	1	-	1	4
3. Bart van Soest	-	Barend Stravers	2	-	0	7
4. Ezra Reinders	-	Simon Rompa	0	-	2	6
5. Thijs Schakel	-	Jan Voortman	0	-	2	5
6. Bernice Hofman	-	Kees Osté	0	-	2	1
7. Sven Schakel	-	Bas Piepers	0	-	2	3
8. Joas Struik	-	Johan Stuij	0	-	2	2

<u>Marienes van Genderen - Omar Romano</u>				1 - 1 17-9-2022		.	
1.32-28 17-21	14.35-30 5-10	27.47-42 9-14	40.33x22	8-12			
2.37-32 21-26	15.40-35 10-14	28.48-43 4- 9	41.40-34	3- 9			
3.32-27 26x37	16.30-24 19x30	29.49-44 14-20	42.47-42	11-17			
4.41x32 19-23	17.34x25 14-19	30.40-35 17-21	43.22x11	6x17			
5.28x19 14x23	18.35-30 17-21	31.42-37 20-24	44.34-30	24-29			
6.46-41 10-14	19.30-24 19x30	32.44-40 21-26	45.30-25	20-24			
7.41-37 11-17	20.25x34 11-17	33.34-30 12-17	46.45-40	9-14			
8.34-30 6-11	21.33-28 13-19	34.27-21 16x27	47.43-38	15-20			
9.30-25 14-19	22.38-33 8-13	35.32x12 23x41	48.39-33	17-22			
10.25x14 19x10	23.44-40 2- 8	36.12x14 9x20	49.40-34	29x40			
11.39-34 10-14	24.43-38 21-26	37.36x47 26x37	50.35x44	12-17			
12.44-39 1- 6	25.37-31 26x37	38.30x19 13x24	51.38-32	17-21			
13.50-44 14-19	26.42x31 7-11	39.38-32 37x28	52.32-28	22-27			

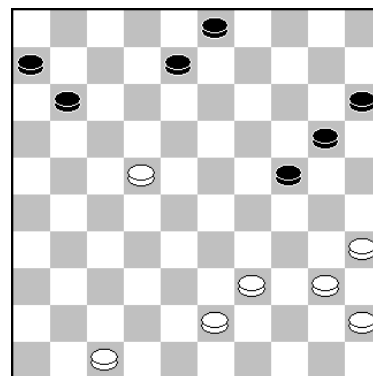

40. ..., 8-12.

De kersverse 1e klasse kampioen van Dordrecht speelde een prima partij tegen Marienes. De partij leek dan ook regelrecht remise te lopen. Maar hier speelde Omar toch een mindere zet, die Marienes voordeel opleverde. Beter is meteen:
40...11-17! 41.22x11 6x17. 42.40-34. en de stand is meteen uitgewoed!

41.40-34 3-9. Nog steeds is 11-17x17 de sterkste zet voor zwart.

42.47-42. Maar na deze zet liep het regelrecht remise. Sterker is: 42.34-30 24-29. (geen 12-17?, want na het slaan volgt 19-14!) 43.30-25 20-24. 44.43-38 11-17. 45.22x11 6x17. 46. 45-40 9-13. 47.25-20 13-19. 48.38-32 (op 39-34 volgt 29-33) 17-22. 49.39-34 22-27. 50. 34x14 27x38. 51.20x29 15-20. 52.14x25 38-43. 53.29-24 43-49. 54.24-20 49-32. met remise.

Bert Baars	-	Mari Dame	1-1	17-9-2022	.
1.32-28 19-23		11.40-34 1-7	21.50-44 14-19	31.47-42 14-20	
2.28x19 14x23		12.34-30 21-26	22.25x14 19x10	32.25x14 9x20	
3.37-32 10-14		13.49-44 17-22	23.46-41 15-20	33.39-34 3-8	
4.34-30 14-19		14.28x17 11x31	24.30-25 10-14	34.34-30 4-9	
5.31-27 5-10		15.36x27 24-29	25.41-37 6-11	35.30-25 9-14	
6.30-25 10-14		16.33x24 23-28	26.33-28 13-19	36.43-39 17-21	
7.33-28 20-24		17.32x23 18x20	27.44-40 8-13	37.26x17 12x21	
8.39-33 17-21		18.37-32 19-23	28.37-31 26x37	38.42-37 8-12	
9.44-39 11-17		19.39-33 12-18	29.42x31 11-17	39.48-43 21-26	
10.41-37 7-11		20.44-39 7-12	30.31-26 20-24	40.39-33 2-7	

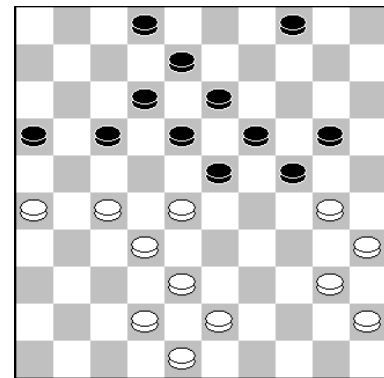

34. ..., 4-9(?)

Na deze zet had Bert voordeel.
Spannend en goed is hier:

34...23-29! 35.30-25 29-33.
36.25x23 33x31. 37.26x37,
18x29. 38.43-39 4-10. 39.
39-33 24-30. 40.35x24 29x20
en de stand is in evenwicht!

35.30-25 9-14. 36.43-39(?)
Hierna zijn wits voordeel weg.

Beter is: 36.38-33! 17-21. 37.26x17 12x21. 38.40-34 8-12. 39.43-38 2-7. 40.45-40 7-11.
41.34-30 21-26. 42.40-34 11-17. 43.42-37 17-21. 44.34-29 23x34. 45.30x39 18-23. 46.48-43
(ook 39-34 loopt remise) 13-18. 47.28-22 12-17. 48.22x11 16x7. 49.27x16 18-22! met 1-1.

36...17-21. Maar Mari overzag de sterkste zet: 36...24-29! En dat maar liefst nog twee keer.
37.40-34 29x40. 38.35x44 17-21. 39.26x17 12x21. 40.38-33 8-12. met remise.

37.26x17 12x21. 38.42-37.

Ook Bert overzag het sterke 38.38-33! 8-12. 39.42-38 23-29. 40.40-34 29x40. 41.35x44 2-7.
42.44-40. en zwart moet secuur spelen voor remise.

38...8-12. Weer kan sterk 24-29!

39.48-43. Voordeel geeft 39-33!

39...21-26. Weer kan sterk 24-29!

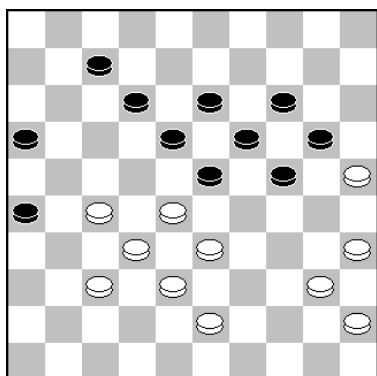

Stand na **40. ..., 2-7?**

Dit is een foutzet. Hier moet: 40...23-29! 41.40-34 29x40. 42.35x44 18-23. 43.44-39 2-7. 44.45-40 7-11. 45.40-35, 11-17. 46.39-34 17-21. 47.34-30 23-29! 48.43-39 12-18. 49.28-23 19x28. 50.32x12 21x34. 51.30x10 29x38. 52. 25x14. en bij goed spel loopt het remise.

En tot remise besloten, terwijl Bert kan winnen met: 41. 43-39! 7-11. 42.39-34 23-29. 43.34x23 18x29. 44.40-34, 29x40. 45.35x44 13-18. 46.45-40. en zwart is kansloos. Bijvoorbeeld: 11-17. 47.40-35 18-23. 48.44-39 17-21. 49. 39-34 12-18. 50.34-30 23-29. 51.28-22 18-2.3 52.33-28 uit!

Bart van Soest		- Barend Stravers		2 - 0 17-9-2022	
1.34-29 19-23	14.34-30 20-25	26.38-33	20-24	38.42-37 11-17	
2.40-34 20-24	15.31-27 25x34	27.43-38	9-13	39.49-43 4-9	
3.29x20 15x24	16.40x18 13x31	28.41-36	7-12	40.37-31 18-22	
4.44-40 24-29	17.36x27 8-13	29.34-30 21-26		41.27x18 13x22	
5.33x24 23-28	18.46-41 2-8	30.37-31 26x37		42.45-40 8-13	
6.32x23 18x20	19.42-38 19-23	31.42x31 12-17		43.43-39 16-21	
7.50-44 12-18	20.28x19 14x23	32.48-42 17-21		44.40-34 21-26	
8.39-33 7-12	21.47-42 17-21	33.31-26	23-29	45.34-29 26x37	
9.37-32 1-7	22.49-44 12-18	34.26x17 11x31		46.32x41 13-18	
10.44-39 14-19	23.44-40 10-14	35.36x27 29-34		47.29x20 18-23	
11.41-37 10-14	24.40-34 13-19	36.30-25 34x43		48.20-15 23x32	
12.33-28 5-10	25.33-28 14-20	37.38x49 6-11		49.15-10	
13.38-33 18-23					

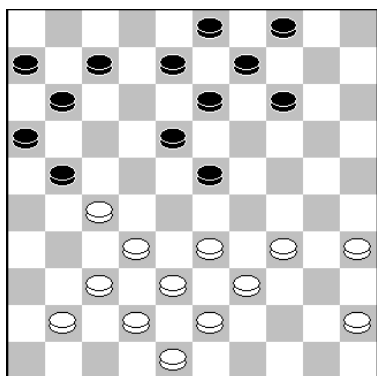

24. ..., 13-19?

Verliest. Goed is: 24...7-12! 25.33-28 4-10. 26.28x19, 13x24! en wit heeft niets.

25.33-28 14-20. Ook 25...7-12. Lijkt mij verloren.

26.38-33? Winnend is hier: 26.39-33! 7-12. 27.33-29 8-13. 28.41-36 12-17. 29.37-31, 4-10. 30.35-30 10-15. 31.30-24 19x39. 32.28x8 3x12. 33. 43x34 21-26. 34.42-37 17-21. 35.34-30 12-17. 36.45-40, 17-22. 37.40-34 11-17. 38.38-33 20-25. 39.30-24 9-13. 40.33-28 22x33. 41.29x38 18-23. 42.38-33. en wit wint!

33.31-26?

Bart staat minder, maar na deze zet mogelijk verloren. Goed is:

33.42-37 21-26. 34.39-34 3-9. 35.30-25 9-14. 36.34-29, 23x34. 37.28-23 19x39. 38.38-33 39x28. 39.32x3 14-20. 40.25x14 11-17. 41.3x21 26x17. 42.14-9 34-39. 43. 9x18 39-43. 44.27-22! 17x28. 45.18-12. met remise.

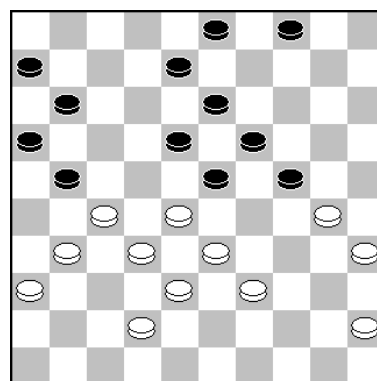

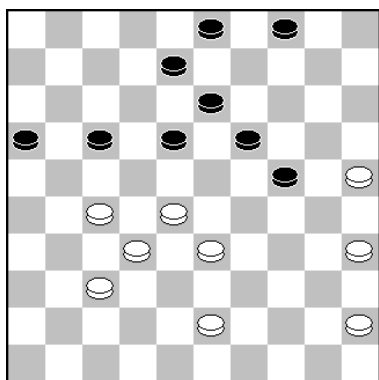

39...4-9(?) De laatste zetten had Barend ijzersterk gespeeld, maar winnend is hier:
 39...17-21 ! 40.37-31 21-26. 41.43-39 26x37. 42.32x41, 18-23. 43.28-22 8-12. 44.41-36 13-18. 45.22x13 19x8!

40.37-31. Zeker remise geeft 45-40!

40...18-22(?)
 Na 8-12! is het de vraag of wit nog remise kan halen?

46. ..., 13-18 (?)

Hier moet kan zwart beter kiezen voor:
 46...3-8. 47.29x20 19-23. 48.28x19 13x15. met remise.

47.29x20 18-23?? Verliest. Er zit remise in met:

47...9-14! 48.20x9 3x14. 49.35-30 18-23. 50.30-24 23x32
 51.24x13 14-19. 52.13x24 22-27. 53.24-19 27-31. 54.19-14
 31-36. enz.

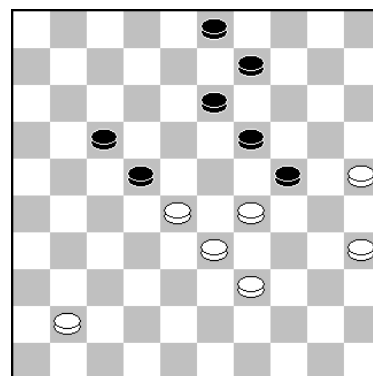

Simon Rompa	-	Ezra Reinders	2 - 0	17-9-2022	.
1.34-29 17-22		6.32x21 22-28	11.46-41 10-14	16.32-28 7-11	
2.40-34 11-17		7.33x22 18x16	12.41-37 5-10	17.28-23 19x28	
3.45-40 7-11		8.50-45 1- 7	13.31-27 17-21	18.29-24 20x29	
4.31-26 16-21		9.41-37 20-25	14.26x17 11x31	19.34x32 17-21	
5.37-31 21-27		10.37-32 14-20	15.36x27 12-17	20.39-33 ?	

Hier stopt de notatie?

De einduitslag viel royaal uit voor het combinatieteam, maar dat was niet nodig geweest. Met name in de volgende partij zullen we zien dat de uitslag ook andersom zou kunnen zijn.

Thijs Schakel	-	Jan Voortman	0 - 2	17-9-2022	.
1.32-28 18-23		14.36x27 8-12	28.39-33 18-23	41.38-32 17-22	
2.33-29 23x32		15.39-33 18-23	29.27-22 11-17	42.28x17 21x12	
3.37x28 19-23		16.44-39 2- 8	30.22x11 6x17	43.32-28 3- 9	
4.28x19 13x33		17.49-44 7-11	31.47-41 17-21	44.37-31 26x37	
5.39x28 9-13		18.34-30 12-17	32.28-22 23-28	45.42x31 9-13	
6.41-37 4- 9		19.30-25 17-21	33.32x23 19x17	46.31-26 20-25	
7.37-32 17-22		20.35-30 1- 7	34.30x19 14x23	47.43-39 13-19	
8.28x17 11x22		21.40-35 20-24	35.37-32 10-14	48.48-43 12-17	
9.46-41 14-19		22.44-40 23-29	36.33-28 14-20	49.43-38 19-23	
10.41-37 10-14		23.40-34 29x40	37.25x14 9x20	50.28x30 25x32	
11.44-39 5-10		24.45x34 7-12	38.28x19 13x24	51.35-30 32-37	
12.50-44 12-18		25.34-29 12-18	39.41-37 8-13	52.30-24 37-41	
13.31-27 22x31		26.29x20 15x24	40.32-28 13-18	53.24-19 41-4	
		27.33-28 21-26			

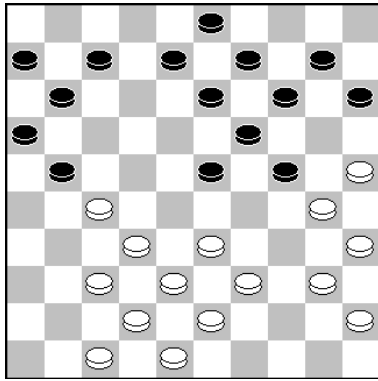

22. ..., 23-29?

Thijs had al voordeel doordat de lange vleugel van Jan niet goed ontwikkeld is, maar na deze zet staat Thijs gewonnen. Goed is hier:

22...7-12. 23.33-28 12-18. 24.39-34 21-26. 25.38-33, 11-17. 26.37-31 26x37. 27.42x31 8-12. 28.43-38 17-21. 29.31-26 3-8. 30.26x17 12x21. 31.47-42 8-12. en de schade valt reuze mee voor zwart!

23.40-34?

Mist hier het winnende: 23.33-28! 7-12 24.47-41 en zwart moet een schijf offeren. Het beste is hier: 29-34. 25.40x20 15x24. 26.39-33. maar van compensatie is geen sprake!

23...29x40. 24.45x34 7-12. 25.34-29. Lost zwarts nadeel op.

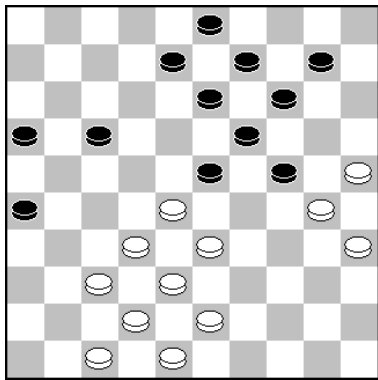

31.47-41?

Verliest. Goed is: 31.37-31! 26x37. 32.32x41 23x32. enz.

31...17-21! 32.28-22. Wat anders?

32...23-28. en Jan won een schijf en later de partij!

33.32x23 19x17. 34.30x19 14x23. Sterker is 13x24!

35.37-32. De enige kans voor wit is hier:

35.25-20. met kans op compensatie.

Maar als zwart hier verder gaat met het verrassende:

35. ..., 26-31!! 36.37x26 10-15. gaat hij wel winnen!

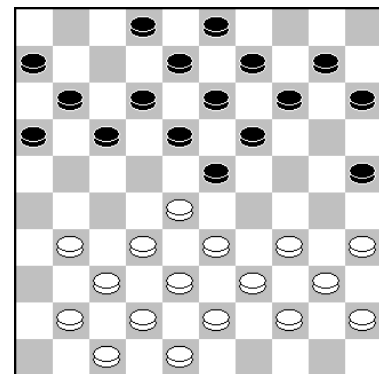

Stand na 17. ..., 20-25(?)

Geeft zwart nadeel.

18.41-36.

Voordeel geeft:

18.28-22! 18x36. 19.34-30, 25x34. 20.40x7 8-12. 21. 7x18 13x22. 22.37-31 36x27. 23.32x12 2-8. 24.35-30 8x17. 25.30-25. en Kees heeft groot voordeel, maar de stand is wel erg dun geworden!

Kees Osté		-	Bernice Hofman		2 – 0		17-9-2022	
1.31-27	19-23		14.38-32	12-18	26.34-30	25x34	39.48-42	22-27
2.33-28	17-22		15.43-38	7-12	27.40x16	8-12	40.33-28	24-29
3.28x19	14x23		16.49-43	4-10	28.37-31	3- 8	41.40-34	29x40
4.37-31	11-17		17.36-31	20-25	29.31x22	19-24	42.45x34	20-24
5.31-26	22x31		18.41-36	2- 7	30.22-18	13x22	43.42-37	12-18
6.26x37	6-11		19.47-41	15-20	31.33-29	24x33	44.37-32	15-20
7.39-33	10-14		20.31-27	17-22	32.39x17	12x21	45.32x21	20-25
8.44-39	5-10		21.28x17	11x31	33.16x27	9-13	46.28-22	18x27
9.50-44	1- 6		22.36x27	10-15	34.38-33	14-19	47.21x32	24-29
10.32-28	23x32		23.41-36	7-11	35.42-38	19-24	48.34x23	25-30
11.37x28	14-19		24.27-22	18x27	36.44-40	8-12	49.35x24	6-11
12.41-37	10-14		25.32x21	16x27	37.27-21	13-18	50.16x 7	
13.46-41	18-23				38.21-16	18-22		

Zie ook het laatste diagram op de vorige pagina!

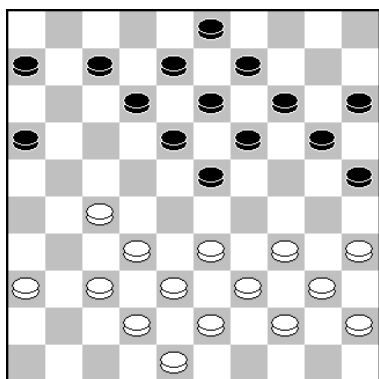

23. ..., 7-11??

Een blunder, die op slag de partij besliste.
De stand was hier nog volkomen in evenwicht en Bernice kan verder gaan met bijvoorbeeld:

23...6-11. 24.33-28 11-17. 25.37-31 17-21. enz.

Sven Schakel		-	Bas Piepers		0 – 2		17-9-2022	
1.32-28	19-23		11.39-33	10-14	21. 6x17	50x11	31.27x18	12x23
2.28x19	14x23		12.44-39	21-26	22.49-44	11x50	32.33-28	15-20
3.37-32	10-14		13.50-44	6-11	23.32-28	50x31	33.42-37	20-24
4.41-37	14-19		14.42-38	12-18	24.36x27	13-18	34.38-33	24-29
5.46-41	5-10		15.33-28	7-12	25.37-32	9-13	35.33x24	19x39
6.33-28	17-22		16.39-33	18-22	26.40-34	14-19	36.28x19	13x24
7.28x17	11x22		17.28x 6	23-29	27.45-40	20-25	37.32-28	39-43
8.38-33	22-28		18.34x23	19x50	28.38-33	4- 9	38.41-36	43-49
9.33x22	18x38		19.31-27	2- 7	29.42-38	1- 7	39.28-22	24-30
10.43x32	16-21		20.48-42	7-11	30.47-42	18-22	40.35x24	49x48

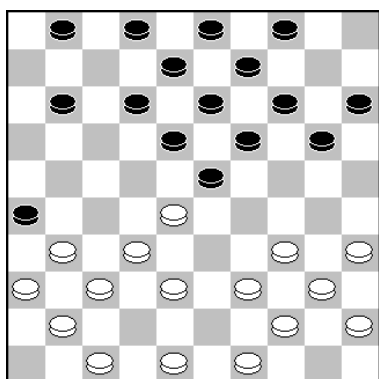

16.39-33??

Ook Sven maakt kort na de opening een blunder, die hem de partij kostte.
Bas combineerde naar dam en de punten waren binnen!

Nu had Bas al voordeel verkregen, maar nog lang geen winnend voordeel. Zeker niet als Sven hier verder was gegaan met 16.31-27.

Johan Stuij		-		JoasStruik		2 - 0		17-9-2022	
1.32-28	18-23	13.50-44	25x34	25.43-39	7-12	37.38x27	11-17		
2.34-29	23x34	14.39x30	1- 7	26.49-43	4- 9	38. 4-10	17-21		
3.40x29	19-23	15.44-39	18-22	27.30-24	19x30	39.10-46	21x32		
4.29x18	12x32	16.31-27	22x31	28.34x25	21-26	40.46x14	16-21		
5.37x28	14-19	17.36x27	19-23	29.28x19	13x24	41.43-38	6-11		
6.41-37	10-14	18.28x19	14x23	30.37-31	26x28	42.14-46	3- 9		
7.37-32	5-10	19.45-40	10-14	31.33x 2	17-21	43.38-32	9-14		
8.46-41	7-12	20.40-34	14-19	32. 2x30	21x32	44.32-27	21x32		
9.41-37	2- 7	21.47-41	17-21	33.38x27	12-17	45.46x 5	11-17		
10.44-40	12-18	22.33-28	13-18	34.25-20	15x24	46. 5-28	17-21		
11.40-34	7-12	23.41-36	9-13	35.30x 4	17-21	47.28-32	21-26		
12.34-30	20-25	24.39-33	12-17	36.42-38	21x32	48.32-46			

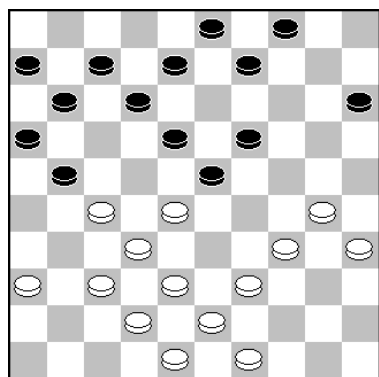

23...9-13?

Links: Dit was een slechte zet van Joas. Goed is 23. ..., 19-24! met gelijk spel.

24.39-33(?)

Groot voordeel geeft: 24.37-31! 15-20. 25.42-37. en mogelijk staat zwart hier al verloren!

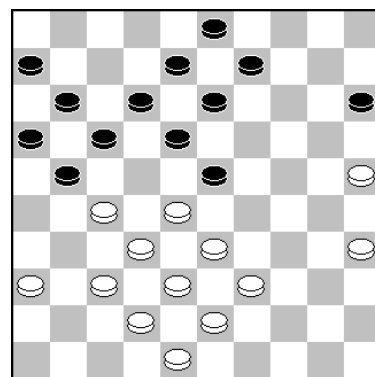

28. ..., 21-26?

24...12-17?

Na deze zet staat Joas in ieder geval verloren. Goed is hier:

24...15-20! 25.37-31 12-17. 26.43-39 20-24. 27.49-44 7-12. 28.31-26 17-22. 29.28x17 11x31. 30.26x17 12x21. 31.36x27 3-9. met heel licht voordeel voor Johan.

Rechts: Verliest direct. Hier moest: 28...15-20. 29.25x14 9x20. 30.28x19 13x24. 31.39-34. maar bij goed spel van wit gaat zwart wel verliezen!

Eerste klasse B

<u>Leids Damgen.</u>	-	<u>Haarlemse dc</u>	12	=	4	<u>Zaanstreek</u>	-	<u>Alblasserdam</u>	12	=	4
Hans Tangelder	-	Mark Deurloo	2	-	0	Paul Teer	-	Y. van der Most	2	-	0
Joop Burgerhout	-	Roel Janssen	2	-	0	Losseni Savané	-	T. van Bokhoven	2	-	0
Rudi van Velzen	-	Marcel Kusters	2	-	0	Paul v .der Lem	-	M. Verkaik	2	-	0
Harry Dekker	-	Dick Siegers	0	-	2	Ruud Groot	-	Rien Visser	2	-	0
A.v.der Kwartel	-	Fabian Snijder	2	-	0	Ruud Holkamp	-	M. van der Most	2	-	0
Hans Kreder	-	Ron Tielrooij	1	-	1	Piet Smit	-	R.Groenendijk	1	-	1
Hein van Winkel	-	Peter Schipper	1	-	1	Barbara Graas	-	D. Jongeneel	0	-	2
Jack van der Plas	-	Frans Elzenga	2	-	0	Dik Vermeulen	-	R. Korteland	1	-	1
<u>Zenderstad</u>	=	<u>DES 3</u>	6	=	10	<u>OZO 2</u>	=	<u>PWG</u>	6	=	10
L.Fijn v. Draat	-	Arjan v.Galen	1	-	1	Huub Kroes	-	A. Kousemaker	0	-	2
Ed Kok	-	M. Willemsen	2	-	0	Wiebo Drost	-	R. v.Ombergen	1	-	1
Bert Habets	-	R. Westerink	0	-	2	H.v.den Heuvel	-	Aart Walraven	1	-	1
Piet Schep	-	Bram Cysouw	1	-	1	Jan Pieter Drost	-	Jos de Wild	2	-	0
K.v. der Horst	-	C.Versteegen	0	-	2	S. Parbhoe	-	Danny Wattel	0	-	2
Arie Koster	-	Jaap Heij	1	-	1	Gerrit Tigchelaar	-	F. Huijbreghts	0	-	2
Gerard Bakker	-	W.Schaafsma	1	-	1	Paul Lohuis	-	Cor Boot	2	-	0
B.v.der Linden	-	Jan Cysouw	0	-	2	Frank Zwerver	-	Jaap Veerhoek	0	-	2

Van Stigt Thans 3	-	Damlust 2	6	-	10	De Waardd. 2	-	VAD A'dam	9	-	7
Guido v .den Berg	-	Arie de Bruijn	1	-	1	Ad de Hek	-	Arie Storm	1	-	1
Gerrit van .Mastricht	-	H.van Klaveren	2	-	0	Herman Meyer	-	Jos Eggen	1	-	1
Juan Camelia	-	Peter v. Eck	0	-	2	Fred Roedolph	-	C.v. Westerloo	1	-	1
Peter Lansbergen	-	A.v.der Knaap	1	-	1	Wim Verschoor	-	K. Binnenkade	1	-	1
Rob van den Bos	-	R.Kloosterman	0	-	2	Pieter Trapman	-	Michel Horn	1	-	1
Piet Bastiaanse	-	J. de Bruijn	1	-	1	Ernst de Heer	-	M. Kruijswijk	1	-	1
Wim Heuvelman	-	E.Maijenburg	0	-	2	Joop Roedolph	-	H.Vermeulen	1	-	1
Ron Bolderheij	-	Willem Bor	1	-	1	Martin Nederlof	-	H.v. Westerloo	2	-	0

Aansluitend het verslag van de wedstrijd van het 2^e team van Fred Roedolph:

De Waarddammers 2 klopt in de eerste ronde titelfavoriet VAD

door Fred Roedolph



Foto: Anton Kosior

NOORDELOOS - In de eerste ronde wist het tweede team direct toe te slaan tegen titelkandidaat VAD uit Amsterdam. Eigenlijk was het een zakelijke overwinning voor de Waarddammers, met 7 remises en 1 overwinning was de winst binnen, de remise partijen duurde allemaal maar net iets meer dan 40 zetten, waarin de computer engines ook geen enkele opmerking maakte, dat gold voor de partijen van Ad de Hek, Herman Meyer, Fred Roedolph, Wim Verschoor en Ernst de Heer.

Piet Trapman kreeg in zijn partij tegen Michel Horn een kans om te winnen, dat was in een klassiek duel. Piet speelde het voor de hand liggende 37.47-42, Op dat moment was 37.28-22 een uitstekende mogelijkheid op winst. Ook Joop Roedolph die na 41 zetten remise accepteerde hoorde in dit rijtje thuis. Maar in die partij miste ook Joop de winst tegen Hans Vermeulen, de Amsterdammer ging na 25 zetten in de fout. Joop overzag toen een geforceerde winstvariant, die Bert Baars bij analyse wel aangaf. Volgens de computerprogramma Kingsrow was hier geen speld tussen te krijgen. Alle schijnwerpers van deze wedstrijd moet worden gericht op de partij tussen Martin Nederlof en Herman van Westerloo. Beide spelers speelde "alles-of-niets". Tot aan de 27ste zet had Herman van Westerloo licht voordeel. Toen de roemruchte Amsterdammer 28.40-34 speelde draaide het beeld en had Martin voordeel. Na 35 zetten verzuimde Van Westerloo de beste verdediging. Martin speelde dit foutloos uit en kon de winst incasseren. Daarmee werd hij ook de matchwinner. Conclusie is dat er niemand van de Waarddammers een kans heeft weggegeven, bovendien hebben naast Martin ook Joop en Piet nog kansen gehad, dus kunnen we over een terechte winst spreken. Die eerder hoger kon uitvallen.



Boven: Een overzicht van de speelzaal, (Foto Piet Trapman sr.)



De meedenker van Anton (Foto's Piet Trapman sr.)



) Herman van Westerloo-Martin Nederlof

Bord 1:		Ad de Hek - Arie Storm		1-1	17-9-2022	0.12/0.54
1.34-30	16-21	10.34-30	19-23	19.30x19	14x23	28.32-28 23x32 37.36x27 4- 9
2.30-25	21-26	11.45-40	5-10	20.41-37	10-14	29.37x28 7-12 38.43-38 6-11
3.40-34	17-22	12.40-35	13-19	21.44-39	8-13	30.33-29 3- 8 39.49-43 14-19
4.34-30	11-17	13.32-28	23x32	22.39-33	2- 8	31.29-24 19x30 40.45-40 18-22
5.30-24	20x29	14.37x28	26x37	23.47-41	13-19	32.25x34 1- 6 41.27x18 13x22
6.33x24	19x30	15.41x32	22x33	24.35-30	8-13	33.50-45 17-22 42.40-35 8-12
7.25x34	6-11	16.39x28	9-13	25.33-29	23x34	34.28x17 11x22 43.43-39 12-18
8.35-30	14-19	17.46-41	19-23	26.30x39	18-23	35.38-32 12-17 44.39-33 9-14
9.30-25	10-14	18.28x19	13x24	27.39-33	12-18	36.32-27 22x31 45.41-37

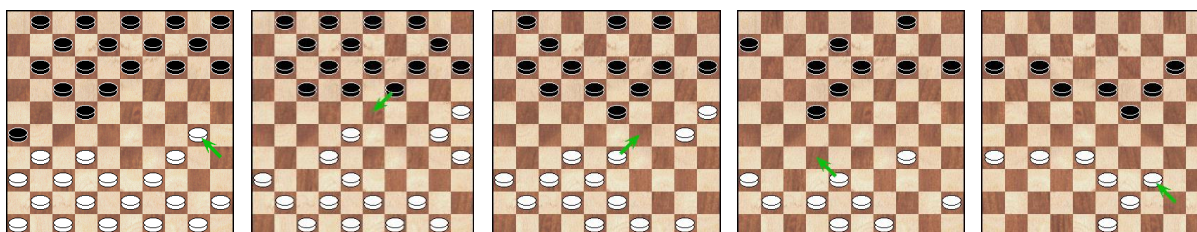

Bord 2:		Jos Eggen - Herman Meyer		1-1	17-9-2022	0.09/0.10
1.34-29	17-22	9.45-40	14-19	17.40-35	19x30	25.47-42 8-13 33.46-41 8-13
2.40-34	11-17	10.40-35	9-14	18.35x24	10-14	26.37-32 2- 8 34.43-39 7-12
3.32-28	6-11	11.44-40	16-21	19.24-20	15x24	27.45-40 21-27 35.49-43 23-28
4.38-32	19-23	12.42-38	3- 9	20.29x20	14-19	28.32x21 17x37 36.33x22 24-29
5.28x19	14x23	13.41-37	11-16	21.20-15	19-24	29.42x31 13-19 37.34x23 19x17
6.32-28	23x32	14.50-45	5-10	22.34-29	13-19	30.28x17 12x21 38.43-38 17-21
7.37x28	10-14	15.30-24	19x30	23.29x20	25x14	31.31-27 21x32 39.48-43 21x32
8.35-30	20-25	16.35x24	14-19	24.39-34	19-24	32.38x27 18-23 40.38x27

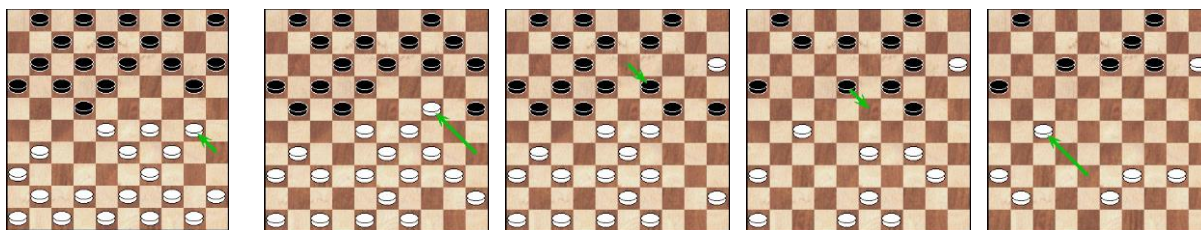

Bord 3: Fred Roedolph - Chris van Westerloo 1-1 17-9-2022 0.51/0.35

1. 31-26	17-21	9. 25x14	9x20	17. 49-44	20x29	25. 47-41	18-22	33. 46-41	21-26
2. 26x17	12x21	10. 32-28	23x32	18. 33x24	17-22	26. 28x17	12x21	34. 41-37	20-24
3. 34-30	21-26	11. 37x28	4- 9	19. 28x17	11x22	27. 37-31	26x37	35. 29x20	15x24
4. 30-25	7-12	12. 41-37	7-11	20. 34-29	9-14	28. 41x32	14-19	36. 32-28	7-12
5. 40-34	1- 7	13. 40-34	20-25	21. 39-33	14-20	29. 40-35	19x30	37. 37-32	26x37
6. 45-40	11-17	14. 30-24	19x30	22. 43-39	5-10	30. 35x24	13-19	38. 42x31	6-11
7. 50-45	19-23	15. 35x24	10-14	23. 33-28	22x33	31. 24x13	8x19	39. 48-42	12-18
8. 34-30	14-19	16. 44-40	14-20	24. 39x28	10-14	32. 36-31	2- 7	40. 32-27	25-30

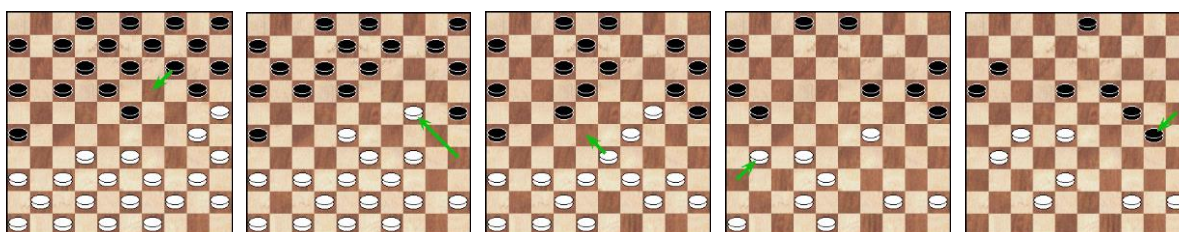

Bord 4: Kees Binnenkade - Wim Verschoor 1-1 17-9-2022 0.37/0.16

1. 32-28	17-21	9. 39-33	10-14	17. 39x30	18-23	25. 49-44	7-11	33. 20x 9	3x14
2. 37-32	21-26	10. 34-30	7-12	18. 44-39	15-20	26. 44-40	12-18	34. 43-39	14-19
3. 32-27	26x37	11. 44-39	14-19	19. 30-25	20-24	27. 39-34	26-31	35. 48-43	8-12
4. 41x32	11-17	12. 30-25	1- 7	20. 33-28	14-19	28. 37x26	24-30	36. 40-34	2- 7
5. 46-41	17-22	13. 25x14	19x10	21. 41-37	10-14	29. 35x24	19x39	37. 39-33	4- 9
6. 28x17	12x21	14. 40-34	10-14	22. 38-33	21-26	30. 28x10	39x37	38. 45-40	19-24
7. 33-28	19-23	15. 50-44	5-10	23. 42-38	4-10	31. 42x31	15x 4	39. 40-35	18-22
8. 28x19	14x23	16. 34-29	23x34	24. 47-42	10-15	32. 25-20	9-14	40. 27x18	12x23

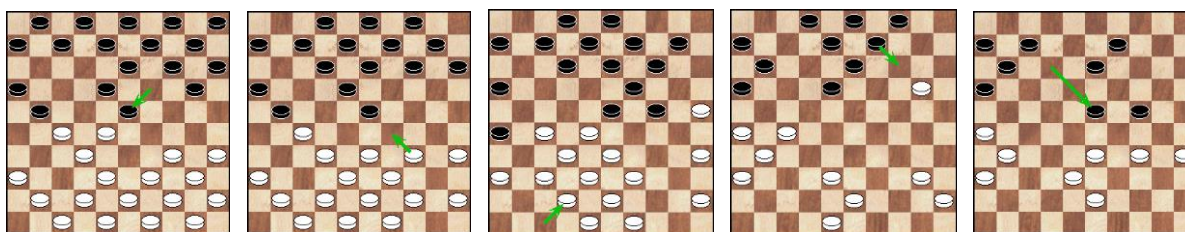

Bord 5: Pieter Trapman Sr. - Michel Horn 1-1 17-9-2022 0.20/0.25

1. 32-28	19-23	10. 39-33	7-12	19. 37-32	9-13	28. 39-33	20-24	37. 47-42	12-17
2. 28x19	14x23	11. 44-39	21-26	20. 44-40	4- 9	29. 49-43	2- 8	38. 39-34	24-29
3. 33-28	23x32	12. 34-30	11-17	21. 39-33	17-22	30. 42-37	6-11	39. 33x24	14-20
4. 37x28	10-14	13. 30-25	1- 7	22. 28x17	12x21	31. 40-34	11-17	40. 25x14	9x40
5. 41-37	14-19	14. 50-44	17-21	23. 33-28	8-12	32. 34-29	23x34	41. 35x44	17-22
6. 46-41	5-10	15. 40-34	21-27	24. 34-30	18-23	33. 30x39	18-23	42. 28x17	21x12
7. 37-32	10-14	16. 31x22	18x27	25. 36-31	12-18	34. 45-40	17-21		
8. 41-37	17-22	17. 32x21	26x17	26. 31-27	7-12	35. 40-34	12-18		
9. 28x17	12x21	18. 33-28	13-18	27. 43-39	21-26	36. 34-30	8-12		

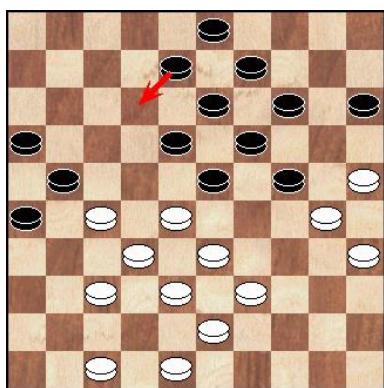

36...8-12?

Het beste voor zwart was: 36...14-20. 37.25x14 19x10. 38. 28x19 18-22. 39.27x18 13x22. 40.32-28 24x13. 41.28x17. met een gelijkwaardige stelling.

37.47-42?! Hier had Piet goede winstkansen kunnen krijgen door: 37.28-22!!

A) De volgende variant ziet er zeer kansrijk uit, maar het is heel lastig om dit achter het bord allemaal uit te rekenen. 37...14-20. 38.25x14 9x20. 39.33-28 20-25. 40.39-34 3-9. 41.22-17 9-14. 42.17x8 13x2. 43.38-33 2-8. 44.28-22 8-13. 45.33-28 14-20. 46.43-38 24-29. 47.30-24 19x39. 48.28x8 39-44. 49.22x13, 44-50. 50.8-3. met goede winstkansen voor wit.

B) geen optie voor zwart is 37...23-28? 38.32x23 21x41. 39.47x36 19x17. 40.30x8 9-13. (Maar natuurlijk geen 40...17-21?? 41.8x17 21x12 wegens 42.36-31 26x37. 43.38-32 37x28. 44.33x4. met winst voor wit.) 41.8x10 15x4. met schijfwinst voor wit.

Bord 6: Martin Kruijswijk - Ernst de Heer 1-1 17-9-2022 0.15/0.13

1.33-28	17-21	11.42x31	21-26	21.43-39	18-23	31.30-25	12-17	41.39-34	20-24
2.39-33	21-26	12.32-27	26x37	22.37-31	2-7	32.36-31	17-21	42.48-43	3-9
3.44-39	11-17	13.41x32	18-22	23.49-43	20-24	33.31-27	8-13	43.27-22	11-17
4.28-23	19x28	14.27x18	13x22	24.34-29	23x34	34.43-39	6-11	44.22x11	16x7
5.33x11	6x17	15.28x17	12x21	25.40x20	15x24	35.42-37	10-15	45.37-31	21-26
6.39-33	14-19	16.46-41	5-10	26.39-34	21-26	36.45-40	14-20	46.44-40	26x37
7.50-44	10-14	17.41-37	9-13	27.34-30	26x37	37.25x14	9x20	47.32x41	23x32
8.44-39	1-6	18.47-42	4-9	28.32x41	7-12	38.40-34	24-29	48.38x27	
9.32-28	17-21	19.33-28	7-12	29.41-37	13-18	39.33x24	20x40		
10.37-32	26x37	20.39-33	12-18	30.37-32	18-23	40.35x44	15-20		

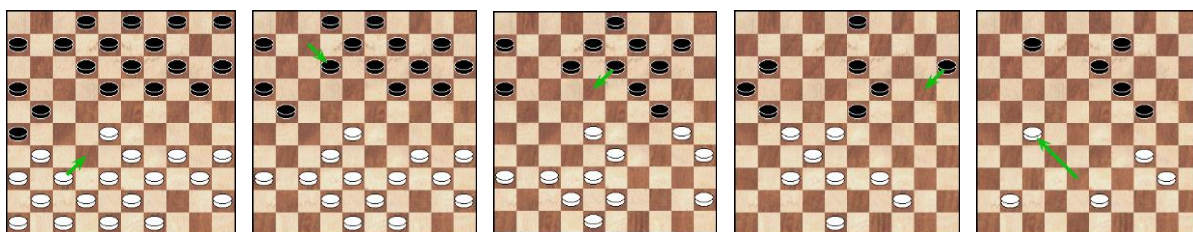

Bord 7: Joop Roedolph - Hans Vermeulen 1-1 17-9-2022 0.11/0.10

1.32-28	17-21	10.28x19	14x23	19.25x14	19x10	28.36x27	18-23	37.33-28	3-8
2.31-26	12-17	11.33-28	9-14	20.33-28	2-7	29.38-33	24-29	38.43-38	13-18
3.37-32	7-12	12.28x19	14x23	21.28x19	13x24	30.33x24	20x40	39.44-40	18x29
4.36-31	18-22	13.39-33	10-14	22.38-33	8-13	31.45x34	23-28	40.34x23	9-13
5.31-27	22x31	14.44-39	11-17	23.41-36	10-14	32.32x23	21x41	41.35-30	13-18
6.26x37	21-26	15.50-44	6-11	24.43-38	14-20	33.47x36	10-14		
7.41-36	17-21	16.31-27	1-6	25.40-35	5-10	34.39-33	7-12		
8.46-41	12-18	17.35-30	4-9	26.33-28	17-22	35.49-43	6-11		
9.36-31	19-23	18.30-25	14-19	27.28x17	11x31	36.42-37	11-17		

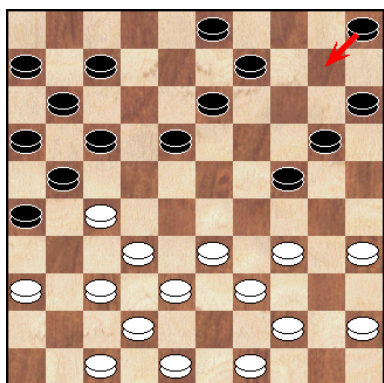

25...5-10?

Wit heeft licht voordeel tot dusver is het voordeel licht zeker nog niet verontrustend voor de zwartspeler. maar hier ging Hans Vermeulen in de fout, na een variant als:

25...7-12. 26.49-43 5-10. 27.33-28 3-8. 28.34-30 20-25. 29. 30x19 13x24. 30.38-33. heeft wit wel een voordelige stand, maar deze is te verdedigen voor zwart

26.33-28?!



Foto: Anton Kosior

Maar Joop overziet het buitenkansje. Uitstekende winstkansen geeft: 26.34-30! nu heeft zwart grote problemen: De enige in aanmerkende zet lijkt dan nog 13-19 (Want op 26... 3-8?? 27.30x19 13x24 dan volgt 28.37-31!! 26x28. 29.33x2 21x34. 30.2x43 met winst voor wit. Ook 26...24-29? 27.33x24 20x29 werkt niet, wegens 28.37-31, 26x28. 29.39-34 21x43. 30.34x1 met winst voor wit)

27.30-25! (maar geen 27.37-31 26x28. 28.33x4 21x25. 29.4-18 3-8. 30.18x1 8-13. want dat maakt de situatie onduidelijk.) 27...9-14. (Op 27...10-14. nu wel 28.37-31 26x28. 29.33x4, 21x34. 30.35-30 24x35. 31.44-40 35x44. 32.49x29. met uitstekende winstkansen.)

28.49-43 18-23. 29.33-29 24x33. 30.38x18 17-22. 31.18-13 19x8. 32.27x18 3-9. 33.32-28, 20-24. 34.45-40 14-19. 35.40-34 11-17. 36.37-32 10-14. 37.42-37 8-13. 38.25-20 13x33. 39.20x38. wit behoud definitief het schijfwinst.

Bord 8: Herman van Westerloo - Martin Nederlof 0-2 17.9.2022 0.18/0.24.

1.33-29 17-22. 2.39-33 11-17. 3.44-39 6-11. 4.50-44 1-6 . 5.31-26 19-23. 6.35-30 14-19. 7.40-35 10-14. 8.30-25 22-27. 9.32x21 16x27. 10.37-31 5-10. 11.31x22 17x28. 12.33x22, 18x27. 13.29x18 13x22. 14.41-37 12-18. 15.37-31 9-13. 16.42-37 4-9. 17.48-42 8-12. 18.46-41 3-8. 19.34-30 18-23. 20.37-32 11-16. 21.32x21 16x27. 22.41-37 7-11. 23.37-32, 11-16. 24.32x21 16x27. 25.42-37 6-11. 26.47-41.

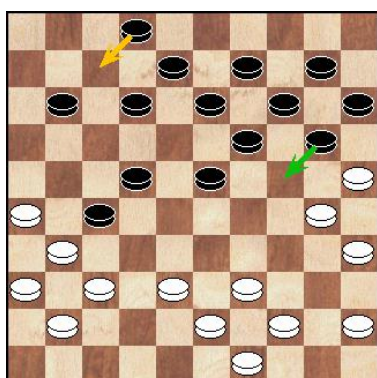

2-7.

Het meest logische zou hier zijn: 26...20-24 zwart kan dan stand houden door 27.44-40 15-20. 28.37-32 11-16. 29.32x21 16x27. 30.41-37 23-28. 31.38-32 27x38. 32.43x23 19x28. 33.30x19, 13x24. met licht voordeel voor wit.

27.45-40?

Hier mist Herman een goede winstkans, ik laat de hoofdvariant zien: 27.37-32 11-16. 28.32x21 16x27. 29.41-37 7-11. 30.37-32 11-16. 31.32x21 16x27. 32.30-24 20x29. 33.38-33 29x38. 34. 43x21 13-18. 35.39-33 15-20. 36.31-27 22x31. 37.36x27 20-24

38.44-40 9-13. 39.49-43 10-15. 40.43-38 14-20. 41.25x14 19x10. 42.21-16 12-17. 43.26-21 17x26. 44.16-11 8-12. 45.11-6 12-17. 46.38-32 23-29. 47.33-28 13-19. en wit gaat winnen.

27...20-24. 28.40-34?

Hier gaat Herman in de fout, hij had natuurlijk nooit zwart op veld 28 mogen laten komen, want de schijven 41 en 37 staan dan buitenspel, voor gelijkwaardig spel was de volgende variant aangewezen: 28.37-32 11-16 29.32x21 16x27 30.41-37 7-11 31.37-32 11-16 32.32x21 16x27 en nu kan wit de zwarte voorpost wegruilen met 33.38-32 27x38 34.43x32 12-17 35.31-27 22x31 36.36x27 23-28 37.32x23 19x28 38.30x19 14x23 39.27-22 28-33 40.39x19 17x28 41.26-21 13x24 42.21-17 met remise-achtig spel.

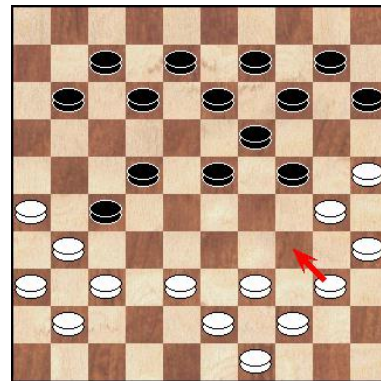

28...23-29. 29.34x23 19x28. 30.30x19 14x23. 31.39-34.

Iets meer verdediging geeft: 31.35-30 10-14. 32.38-32 27x38. 33.43x32 11-17. 34.30-24, 13-18. 35.44-40 8-13. maar ook in deze variant staat zwart superieur

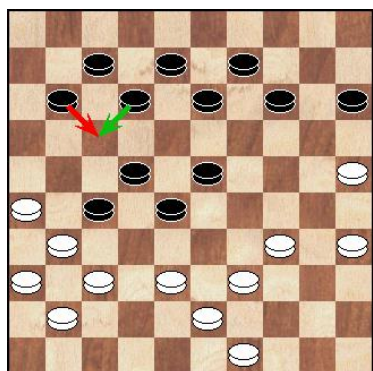

31...10-14. 32.44-39 (zie diagram) 11-17?!

deze voor de hand liggende zet is niet de beste zet voor zwart. Beter is: 32...12-17! positioneel lijkt dit onlogisch, maar er is een reden voor deze zet 33.34-30 (Het verschil met de partijzet is dat wit nu niets heeft aan de ruil 33.34-29 23x34. 34.39x30, wegens 28-32. 35.37x28 22x42. 36.31x22 17x28) 33...7-12. 34.30-24 14-19. 35.38-32 27x38. 36.43x32 19x30. 37.35x24. met prima winstkansen voor zwart.

33.35-30?!

De reden dat 32...11-17.

minder goed is, is dat wit hier als volgt kan spelen: 33.34-29 23x34. 34.39x30 13-18. 35.38-32 27x38. 36.43x23 18x29. 37.37-32 9-13. Zwart blijft wel voordeel houden, maar dit is een veel betere verdediging voor wit, dan wat hij in de partij deed.

33...13-19.

Kingsrow geeft hier aan veel meer te voelen voor: 33...7-11! er kan dan bijvoorbeeld volgen 34.30-24 14-19. 35.34-30, 28-32. 36.37x28 22x42. 37.31x22 17x28. 38.39-34 12-18 39.41-37 42x31. 40.36x27 11-16. 41.43-38 8-12. 42.49-44 9-14. 43.34-29 23x34. 44.30x39 19x30. 45.25x34. met winst voor zwart.

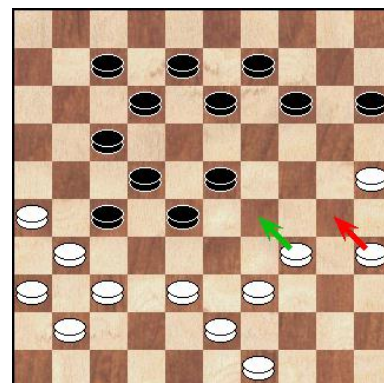

34.38-33 7-11.

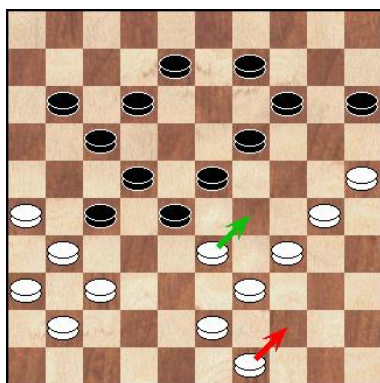

35.49-44?

Hierna krijgt wit geen kans meer op resultaat. Meer verdediging geeft: 35.33-29 Er zou dan kunnen volgen: 12-18. 36.43-38 8-12 37.39-33 28x39. 38.34x43 23x34. 39.30x39 15-20. 40.37-32, 22-28. 41.31x15 28x46. 42.36-31 17-22. 43.39-34 12-17. 44. 31-27 22x31. 45.26x37 46x45. 46.25-20 14x25. 47.15-10 11-16 48.38-32 45-18 49.10-5 17-21. En de stand is analytisch remise. 35...8-13. 36.44-40 12-18. 37.43-38 15-20. 38.30-24 20x29. 39.33x24 19x30. 40.40-35 14-19. 41.35x24 19x30. 42.38-33 30-35.

HANS LUCHIES KAMPIOEN VAN NEDERLAND C-CATEGORIE

door AK.

Van 19 tot en met 24 september werd in Westerhaar wederom het Nederlands kampioenschap in de B en C-categorie gehouden. Kees Osté moest daar onze eer hoog houden.

	NK C-cat.	Rating	We	W	R	V	Punten	Wp	SB	
1	Hans Luchies	883	8	5	2	1	12	72	100	Hiernaast de eindstand in de C-categorie. Peter Frans Koops werd met dezelfde score eerste in de B-categorie. Voor Bertwin Letteboer en Barbarr Graas. Slechts één DCD-er in deze strijd en wel Kees Osté.
2	Ramon Ramkisoen	811	8	5	2	1	12	68	103	
3	Erik Ploeger	871	8	2	6	0	10	70	85	
	Hans Loots	806	8	2	6	0	10	70	85	
5	Frank Schippers		8	2	6	0	10	66	77	
6	Roy Slagter	878	8	4	1	3	9	55	49	
7	Gert Brink	785	8	3	2	3	8	71	65	
8	Hedwig Callender	756	8	3	2	3	8	71	56	
9	Jos Moorman	788	8	2	4	2	8	69	55	
10	Nerin Bisseswar	782	8	1	6	1	8	61	56	
11	Bert Kooij	764	8	1	6	1	8	60	58	
12	Gerrit Roeterdink	845	8	1	5	2	7	67	48	
13	Koert Meuleman	852	8	2	3	3	7	64	54	
14	Kees Osté	749	8	1	5	2	7	62	48	
15	Willem Fokkert	717	8	2	3	3	7	56	34	
16	Johan Tuenter	872	8	1	5	2	7	54	42	
17	Guus Gase	706	8	0	3	5	3	60	19	
18	Gerrit Talen	658	8	0	3	5	3	56	18	

1	Erik Ploeger	-	Kees Osté	1 - 1	Hiernaast de resultaten van Kees in dit toernooi. Na zeven rondes stond hij op een gemiddelde van 1. In de slotronde kon hij winnen, maar verloor zelfs de partij nog en eindigde op de 14 ^e plaats met -1.
2	Kees Osté	-	Johan Tuenter	1 - 1	
3	Kees Osté	-	Koert Meuleman	1 - 1	
4	Kees Osté	-	Nerin Bisseswar	1 - 1	
5	Hans Loots	-	Kees Osté	1 - 1	
6	Hedwig Callender	-	Kees Osté	2 - 0	
7	Kees Osté	-	Gerrit Talen	2 - 0	
8	Roy Slagter	-	Kees Osté	2 - 0	

Hier volgen de acht partijen van Kees met enkele opmerking!

Erik Ploeger	-	Kees Osté	1 - 1	19-9-2022	0.57/0.50
1.32-28 18-23		11.41-37 10-14	21.49-43 2- 7		31.32x 5 13-19
2.34-29 23x32		12.34-29 5-10	22.30-25 17-21		32. 5x40 35x44
3.37x28 19-24		13.40-34 18-23	23.31-27 7-12		33.43-39 44x33
4.40-34 14-19		14.29x18 12x23	24.46-41 21-26		34.38x29 9-14
5.42-37 20-25		15.44-40 20-24	25.36-31 12-17		35.41-36 14-19
6.29x20 25x14		16.34-29 23x34	26.35-30 24x35		36.42-38 8-13
7.47-42 12-18		17.40x20 15x24	27.25-20 14x25		37.38-33 11-17
8.44-40 7-12		18.39-34 7-12	28.33-29 23x34		38.27-21 16x27
9.50-44 1- 7		19.34-30 12-18	29.39x30 25x34		39.31x11 6x17
10.37-32 14-20		20.43-39 18-23	30.28-22 17x28		40.37-32 13-18

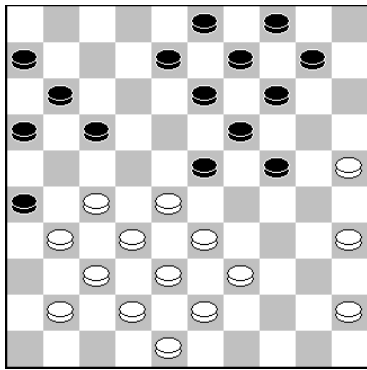

26.35-30(?)

Neemt een damcombinatie die dik nadeel op zal leveren:
Veel beter is:

26.27-22! 10-15. 27.31-27 17-21. 28.45-40 8-12. 29.41-36
, 12-18. 30.39-34 15-20 of 14-20x20. met gelijk spel.

26...24x35. 27.25-20 14x25. 28.33-29 23x34. 29.39x30,
25x34. 30.28-22 17x28. 31.32x5 13-19.

Nog sterker is hier 9-14!

32.5x40 35x44. 33.43-39 44x33. 34.38x29 9-14(?)

Weg voordeel en de partij liep soepel remise. Sterk is: 34...11-17! 35.42-38 6-11. 36.
45-40 8-13. 37.48-43 13-19. 38.40-34 9-13. en wit moet secuur spelen voor de remise.

Kees Osté	-	Johan Tuentjer	1 - 1	20-9-2022	0.23/0.20
1.31-27 17-21		12.41-36 17-21	23.35x24 19x30	34.34-30 19-24	
2.33-28 19-23		13.47-41 2- 8	24.40-34 30-35	35.30x19 13x24	
3.28x19 14x23		14.49-44 20-24	25.44-40 35x44	36.43-39 9-13	
4.39-33 10-14		15.34-29 23x34	26.39x50 14-19	37.48-43 3- 9	
5.33-28 5-10		16.40x20 15x24	27.36-31 26x37	38.39-34 11-16	
6.28x19 14x23		17.27-22 18x27	28.41x32 4-10	39.37-31 15-20	
7.44-39 13-19		18.31x22 7-11	29.46-41 10-15	40.34-29 16-21	
8.39-33 10-14		19.32-27 21x32	30.41-37 12-18	41.31-27 21-26	
9.50-44 8-13		20.37x28 11-17	31.50-45 7-12	42.42-37 20-25	
10.44-39 11-17		21.22x11 16x 7	32.45-40 1- 7	43.29x20 25x14	
11.36-31 21-26		22.45-40 24-30	33.40-35 6-11	44.43-39 14-19	

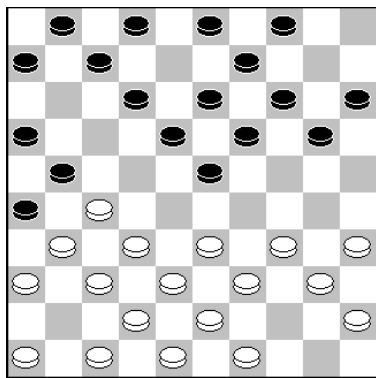

13.47-41(?) Door 36-31 kwam Kees al minder te staan,
maar na deze zet staat wit mogelijk al verloren.
Goed is: 13.34-30 12-17. 14.30-25 20-24. 15.33-28. enz.

13...2-8. IJzersterk is: 13...23-29!
14.33x24 20x29. 15.34x23 18x29. 16.35-30 14-20.
en de overvolle lange vleugel van Kees staan buitenspel!
14.49-44. 34-30 is veel beter.

14...20-24(?) Weg winstkansen, 23-29! is de sterkste zet.

44...14-19??

En hier stopt de notatie en staat er 1-1 op het notatiebiljet.
Kees kan simpel winnen met:

45.27-22! 18x27. 46.32x21 26x17. 47.28-23 19x28.
48.33x2. Uit.

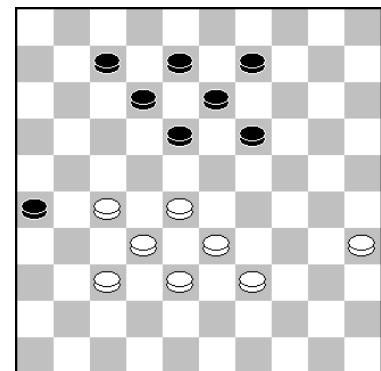

Kees Osté		- Koert Meuleman		1 – 1		20-9-2022	
1.31-27	17-21	14.41x32	10-14	28.33-28	3- 9	41.27-21	26x17
2.33-28	21-26	15.46-41	17-22	29.39-33	12-18	42.28-22	17x28
3.39-33	19-23	16.44-39	6-11	30.41-36	8-12	43.32x34	9-14
4.28x19	14x23	17.41-37	11-17	31.37-31	24-29	44.48-42	14-19
5.44-39	11-17	18.49-44	14-20	32.33x24	20x29	45.37-32	7-12
6.27-21	16x27	19.30-25	19-24	33.40-34	29x40	46.36-31	12-18
7.32x21	10-14	20.25x14	9x20	34.45x34	23-29	47.32-28	20-25
8.50-44	14-19	21.36-31	4- 9	35.34x23	18x29	48.43-39	18-23
9.21-16	5-10	22.31-26	9-14	36.31-27	17-21	49.38-32	1- 7
10.34-30	20-25	23.37-31	13-19	37.27-22	21-26	50.39-33	24-30
11.37-31	25x34	24.31-27	22x31	38.22-17	12x21	51.35x24	19x39
12.40x29	23x34	25.26x37	8-13	39.16x27	14-20	52.28x 8	39x48
13.39x30	26x37	26.47-41	2- 8	40.42-37	19-24	53. 8- 2	
		27.44-40	18-23				

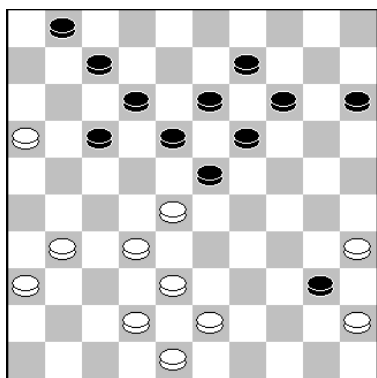

34.45x34??

Overziet een lichte combinatie.
Hier moest 35x44! met gelijk spel.

34...23-29(?) Prima winstkansen geeft: 34...7-11!
35.16x7 23-29. 36.34x23 18x29. 37.7x18 13x33. 38.31-26
19-23. 39.32-27 17-22. 40.27x18 23x12. 41.38-32 15-20.
42.42-38 33x42. 43.48x37 29-34. 44.26-21 20-24. 45.
32-28 9-13. 46.36-31 14-19. 47.31- 27 12-18. 48.21-16,
24-30. 49.35x24 19x30. met goede winstkansen zwart!
50.28-22 34-40. 51.22-17 40-45. 52.17-11 45-50. 53.11-6
13-19. 54.27-21 50-45. 55.16-11 45-50. 56.43-38 30-34.
57.37-31 50-44. 58.31-27. en bij goed spel loopt het 1-1.

35.34x23 18x29. 36.31-27?? Nu maakte Kees het te bont.

36...17-21? Winnend is:

36...7-11! 37.16x18 13x33. 38.36-31 19-23. 39.31-26 17-22. 40.27x18 23x12. 41.32-27,
15-20. 42.38-32 12-18!! 43.27-21 20-24. 44.42-38 33x42. 45.48x37 29-33. 46.21-16 9-13!
47.16-11 14-19. 48.32-27 24-30. 49.35x24 19x30 en nu komt zwart wel op tijd voor de winst!

Vervolgens liep de partij verder correct remise.

Kees Osté		- Nerin Bisseswar		1 – 1		21-9-2022	
1.31-27	17-21	15.40-34	13x24	29.33-29	6-11	44.33-29	19x30
2.33-28	19-23	16.34-30	12-18	30.45-40	4- 9	45.25x34	15-20
3.28x19	14x23	17.30x19	8-13	31.39-34	9-13	46.29-23	16-21
4.39-33	10-14	18.19x 8	2x13	32.40-35	17-22	47.41-37	21-26
5.33-28	5-10	19.50-44	7-12	33.43-39	11-17	48.39-33	26-31
6.28x19	14x23	20.35-30	13-19	34.39-33	13-19	49.37x26	27-32
7.44-39	10-14	21.30-25	18-23	35.49-43	17-21	50.48-43	32-37
8.27-22	18x27	22.25x14	19x10	36.43-39	19-23	51.43-38	37-42
9.36-31	27x36	23.38-33	10-14	37.30-25	12-17	52.33-29	42x24
10.32-27	21x32	24.33-29	23x34	38.35-30	21-27	53.23-19	24-29
11.37x10	9-14	25.39x30	1- 7	39.30-24	14-19	54.19x 8	29x40
12.10x19	13x24	26.44-39	12-18	40.24x13	18x 9	55. 8- 3	40-44
13.34-30	3- 9	27.42-38	7-12	41.29x18	22x13	56. 3x21	44-50
14.30x19	9-13	28.38-33	11-17	42.34-29	9-14	57.21-38	20-25
				43.29-24	14-19	58.38-49	50-45

Hans Loots	-	Kees Osté	1 - 1	22-9-2022	.
1.31-26 20-25		16.36-31 5-10	31.42-38 14-19	46.44-39 19-24	
2.37-31 14-20		17.46-41 14-19	32.48-42 10-14	47.43-38 20-25	
3.41-37 10-14		18.37-32 10-14	33.42-37 8-12	48.39-34 29x40	
4.34-30 25x34		19.41-37 4-10	34.37-31 20-24	49.35x44 13-19	
5.39x30 17-21		20.31-26 17-21	35.34-30 14-20	50.45-40 24-30	
6.26x17 12x21		21.26x17 12x21	36.30-25 2- 8	51.40-35 30-34	
7.44-39 7-12		22.33-28 7-12	37.25x14 9x20	52.44-39 34x43	
8.50-44 1- 7		23.39-33 21-26	38.27-22 17x28	53.38x49 19-24	
9.30-25 21-26		24.44-39 12-18	39.33x22 12-17	54.36-31 25-30	
10.40-34 11-17		25.47-41 16-21	40.22x11 6x17	55.27-21 30-34	
11.34-30 17-21		26.41-36 21-27	41.31-27 13-18	56.21x12 18x 7	
12.30-24 19x30		27.32x21 26x17	42.39-33 8-13	57.31-27 24-29	
13.25x34 21-27		28.37-31 18-23	43.49-44 24-29	58.27-22 29-33	
14.31x22 18x27		29.31-26 23x32	44.33x24 20x29	59.26-21 23-28	
15.32x21 26x17		30.38x27 19-23	45.38-32 15-20	60.32x23 33-38	

Dit was een zeer gelijkwaardige partij, zonder ook maar één foutje of opmerking van Kingsrow.

Hedwig Callender	-	Kees Osté	2 - 0	22-9-2022	1.16/1.15
1.32-28 18-23		9.33-29 23x34	16.32-27 12-18	23.35-30 24x35	
2.38-32 12-18		10.39x30 35x24	17.44-39 7-12	24.45-40 35x33	
3.42-38 7-12		11.28-22 17x28	18.40-35 11-17	25.38x29 23x34	
4.34-30 20-24		12.32x25 15-20	19.46-41 5-10	26.32x 5 11-17	
5.47-42 1- 7		13.25x14 10x19	20.38-32 2- 7	27. 5-32 17-21	
6.30-25 14-20		14.37-32 4- 9	21.43-38 7-11	28.31-27 12-17	
7.25x14 9x20		15.41-37 18-23	22.27-22 17x28	29.32-43	
8.35-30 24x35					

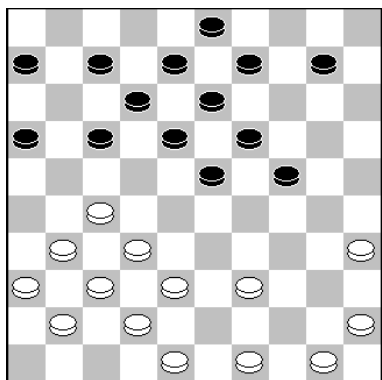

21. ..., 7-11?

Hier overzag Kees een winnende combinatie van Hedwig en verloor Kees de partij.

Na 21. ..., 17-21! staat zwart iets mooier!

Kees Osté	-	Gerrit Talen	2 - 0	23-9-2022	.
1.31-27 19-23		15.49-44 10-15	29.35-30 24x35	43.32-28 30-35	
2.33-28 13-19		16.33-29 24x22	30.25-20 14x25	44.43-39 9-14	
3.39-33 9-13		17.27x29 20-24	31.28-22 17x28	45.50-45 6-11	
4.44-39 4- 9		18.29x20 15x24	32.32x 5 11-17	46.31-27 7-12	
5.50-44 17-21		19.44-39 12-18	33.37-31 12-18	47.45-40 35x44	
6.36-31 21-26		20.39-33 5-10	34. 5-46 9-14	48.39x50 13-19	
7.41-36 12-17		21.32-27 21x32	35.46x 5 18-23	49.48-43 14-20	
8.47-41 17-21		22.37x28 26x37	36. 5x11 16x 7	50.43-39 12-17	
9.34-30 7-12		23.41x32 7-12	37.42-37 13-19	51.36-31 19-24	
10.30-25 20-24		24.46-41 2- 7	38.45-40 35x44	52.31-26 25-30	
11.40-34 1- 7		25.41-37 11-17	39.39x50 19-24	53.27-21 30-35	
12.34-29 23x34		26.40-34 18-23	40.37-32 24-30	54.21x12 11-17	
13.39x30 18-23		27.34-29 23x34	41.33-29 8-13	55.12x21 24-30	
14.44-40 15-20		28.30x39 7-11	42.38-33 3- 9	56.39-34 30x39	

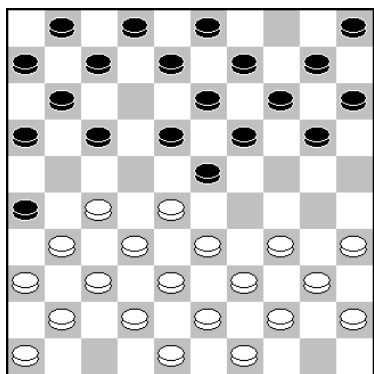

Stand na **8.47-41?**

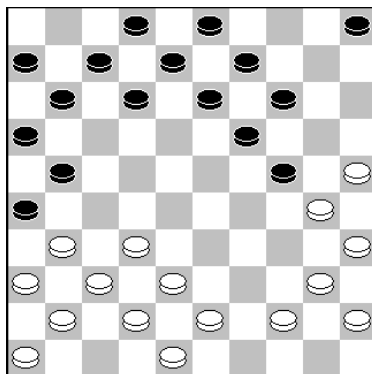

19.44-39(?)

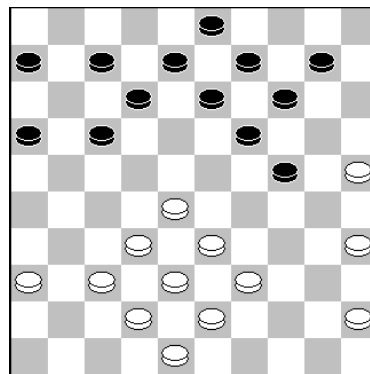

28. ..., 7-11??

Beiden overzagen dat wit kon winnen door: 8.27-21! 16x27. 9.32x12 23x41. 10.12x23, 26x37. 11.42x31 19x28. 12. 46x37 14-19. 13.33x22 enz.

Uitstekende winstkansen geeft: 19.25-20! 14x34. 20.40x20 12-18. 21.20-15. enz.

Een blunder van Hedwig, die de partij op slag besliste. Goed speelbaar is hier: 17-21. 29.45-40 12-18. 30. 40-34 21-26 met gelijk spel.

Roy Slagter	-	Kees Osté	2 - 0	24-9-2022	.
1.33-29 19-24		15.44-40 22x31	29.40-34 24-30	44.42-47 18-23	
2.39-33 14-19		16.36x27 10-14	30.34-29 20-24	45.33-28 12-17	
3.32-28 20-25		17.37-32 14-20	31.29x20 25x14	46.31-27 21-26	
4.29x20 25x14		18.42-38 6-11	32.27-22 17x28	47.47-24 19x30	
5.44-39 19-23		19.47-42 1-6	33. 4-31 14-19	48.28x10 3-9	
6.28x19 14x23		20.41-37 11-17	34.42-38 7-11	49.10-5 9-13	
7.50-44 10-14		21.46-41 17-21	35.31-42 10-14	50. 5-28 17-21	
8.34-30 14-19		22.49-44 6-11	36.45-40 30-35	51.28-23 2-8	
9.40-34 17-21		23.41-36 4-10	37.38-32 28x37	52.48-42 8-12	
10.33-29 21-26		24.34-30 23x25	38.42x31 15-20	53.23x1 13-19	
11.38-33 11-17		25.24-19 13x24	39.39-33 20-25	54. 1-6 26-31	
12.30-24 19x30		26.37-31 26x28	40.31-42 12-18	55.27x36 21-27	
13.35x24 5-10		27.33x4 21x32	41.43-38 11-17	56.32x21 16x27	
14.31-27 17-22		28.38x27 11-17	42.38-32 17-21	57.42-38 19-23	
			43.36-31 8-12	58. 6-33	

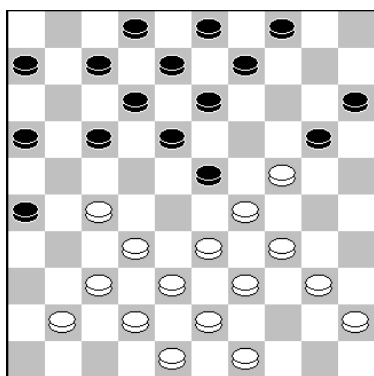

21. ..., 17-21.

Hier gaf Kees zijn voordeel weg. Beter zijn 17-22 of 6-11.

22.49-446-11 23.41-36 4-10.

Nu is de stand weer geheel in evenwicht. Sterker is: 23...11-17! 24.33-28. (Geen 24.37-31?? 26x28. 25.33x11, 21x32. 26.38x27 12-17. 27.11x22 23-28. 28.22x33 18-23. 29.29x18 20x47. en zwart wint!)

24...20-25. 25.28x19 17-22. 26.19-14. 22x31 27.36x27 9x20 28.39-33 12-17. 29.33-28 8-12. 30.44-39 4-9. 31.39-33. met licht voordeel zwart!

24.34-30. Roy neemt een remise-afwikkeling

24...23x25. 25.24-19 13x24. 26.37-31 26x28. 27.33x4 21x32. 28.38x27 11-17. 29.40-34?
Maar wit moet dan wel verder gaan met 39-33.

29...24-30?? Maar Kees overzag dat hij voor de winst kan gaan met:

29...24-29! 30.34x23 17-22. 31.27x18 3-9. 32.4x13 8x28. 33.18-13 10-14. 34.45-40 12-17!
 35.42-37 17-22. 36.43-38 16-21. enz.

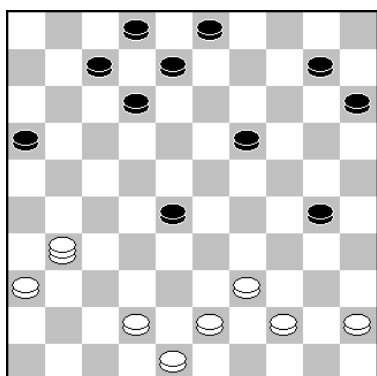

34.42-38(?) Na deze zet staat wit slecht. Goed is 44-40.

34...7-11? Een dubbele fout, want nu staat Kees op verlies. Terwijl hij voor de winst kan gaan met: 34...30-35! 35.45-40 16-21! 36.31-4 21-26 37.40-34 12-18 38.4x33 19-24 39.33x20 15x24 met schijfwinst!

35.31-42?? Een blunder.

35...10-14??

Kees kon winnen met: 35...28-32 36.38x27 19-24 37.42x20 15x24 enz.

36.45-40.

Hier moest 36.38-32 28x37 37.42x31 16-21 38.45-40 11-16 39.43-38 15-20 40.31-42 20-25 41.40-34 en bij goed spel remise.

36...30-35(?)

Nog steeds kan Kees winnen. Nu door:

36...28-32! 37.38x27 19-24. 38.42x9 3x14. 39.40-34, 30-35. 40.43-38 11-17. enz.

37.38-32 28x37. 38.42x31 15-20. 39.39-33 20-25. 40.31-42 12-18. 41.43-38 11-17. 42.38-32 17-21. 43.36-31?
 Goed is 43.48-43.

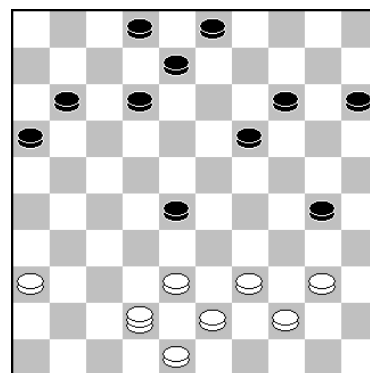

43...8-12. IJzersterk is hier: 43...18-22!!

Er kan volgen:

44.32-28 21-27. 45.28x17 27x36.
 46.42-37 2-7! 47.33-28 19-24. 48.40-34 8-12.
 49.17x8 3x12. 50.48-43 12-18.

en wit moet de remise uit het vuur zien te slepen!

44.42-47 18-23. 45.33-28 12-17. 46.31-27 21-26?? De beslissende fout. Na

46...25-30! 47.47-36 23-29. is de stand remise.

Hiernaast een archieffoto van Kees gemaakt door Fred Rodolph.

EINDESTAND KROEGDAMMEN LEIDEN

Aan dit geslaagde toernooi namen Simon Rompa en Kees Osté als team. Plaats 38 van de in totaal 50 duo's was hun resultaat.

1	Jan Groenendijk & Jitse Slump	11
2	Kees Thijssen & Hein Meijer	11
3	Martijn de Leeuw & Thijs van den Broek	10½
4	Machiel Weistra & Robert-Jan van Steenberg	10
5	Michel Stempfer & Tom Swelsen	9½
6	Simon Harmsma & Emre Hageman	9½
7	Marcel Monteba & Gerben van Steenberg	9
8	Ivo de Jong & Maarten van Leenen	9
9	Martijn van IJzendoorn & Koos van Amerongen	8½
10	Ron Tielrooij & Fabian Snijder	8½
11	Gerlof Kolk & Taeke Kooistra	8
12	Rik Verboon & Thijs Verboon	8
13	Marc Bremer & Eric Hogewoning	8
14	Kirill Ivanov & Bert Roest	8
15	Wouter Morssink & Mitchel Mensinga	8
16	Evert Dollekamp & Hans Kreder	8
17	Jaap van Galen & Leo van Teijlingen	8
18	Friso Fennema & Laura Timmerman	7½
19	Willem Winter & John Stins	7½
20	Ad de Hoon & Bert Habets	7½
21	Jan van der Star & Marco de Leeuw	7½
22	Joop Burgerhout & André van der Kwartel	7½
23	Jan-Pieter Drost & Frank Zwerver	7
24	Devanand Orie & Marlon Mangroe	7
25	Rick Hakvoort & Bas de Boer	7
26	Quirinius van Dorp & Robert Straver	7
27	Cock van Wijk & Erik Maijenburg	7
28	Roy Coster & Eddy Jansen	7
29	Alex Zwanenburg & Glenn Hardenberg	7
30	Klaas Bor & Willem Bor	6½
31	Jan van de Veen & Michiel Luijten	6½
32	Louis de Frankrijker & Hans Stolwijk	6½
33	Matthijs Broek & Ronald Wisse	6½
34	Marcel Kusters & Frank Hagebeek	6
35	Micha van Tol & Anton Kwestroo	6
36	Arjen de Mooij & Marco de Mooij	6
37	Bert Driebergen & Dennis Driebergen	6
38	Simon Rompa & Kees Osté	6
39	Gé Berbee & John Bruin	6
40	Eric van 't Hof & Daan Binnendijk	6
41	Wim Zwinkels & Coenraad Spaans	6
42	Bert van der Marel & John van der Wiel	5
43	Jack van der Plas & Erik Rooijackers	5
44	Henk van der Scheer & Rob Uittenbogaard	5
45	Teun de Kluyver & Menno van Delft	4½
46	Fred Slingerland & Justin Driebergen	4
47	Reinier Feiner & Nathaenel Spaan	4
48	Daniel Boom & Hannes de Koning	4
49	Cato de Zoeten & Isa Zwinkels	4
50	Talitha Kuipers & Felicia Bravenboer	1½

PERSOONLIJK KAMPIOENSCHAP ZUID-HOLLAND-ZUID 2022/2023.

door AK.

De uitslagen van de 1^e ronde waren als volgt:

Mari Dame	-	Peter Hartog	1 - 1	Het Persoonlijk kampioenschap van Zuid-Holland-Zuid is donderdagavond 22 september weer in Brandwijk begonnen met "slechts" twee beslissingen
Herman Meyer	-	Anton Kosior	1 - 1	
Ratan Ganeshie	-	Johan Tol	1 - 1	
Cees Kentie	-	Teus Stam	1 - 1	
Corwin Vlot	-	Klaas de Keijzer	2 - 0	
Martin Nederlof	-	Yoshua van der Most	1 - 1	
Wim Kalis	-	Jeroen Schakel	2 - 0	
Radjinder Jharap	-	Theo Voorspuij	1 - 1	Het Keizersysteem geeft dan de volgende stand:

Nr	Naam	Ptn.	Wa	W	R	V							
1	Corwin Vlot	23	30	1	0	0	11	Johan Tol	9	20	0	1	0
2	Wim Kalis	19	29	1	0	0	12	Ratan Ganeshi	8,5	19	0	1	0
3	Teus Stam	15	28	0	1	0	13	Theo Voorspuij	8	18	0	1	0
4	Kees Kentie	14,5	27	0	1	0	14	Radjinder Jjarap	7,5	17	0	1	0
5	Peter Hartog	14	26	0	1	0	15	Arie van Genderen	7	16	0	0	0
6	Mari Dame	13,5	25	0	1	0	16	Piet Trapman	6,5	15	0	0	0
7	Anton Kosior	13	24	0	1	0	17	Johan Stuij	6	14	0	0	0
8	Herman Meyer	12,5	23	0	1	0	18	Arjen Kwakernaak	5,5	13	0	0	0
9	Yoshua van der Most	11	22	0	1	0	19	Klaas de Keizer	0	12	0	0	1
10	Martin Nederlof	10,5	21	0	1	0	20	Jeroen Schakel	0	11	0	0	1

Hier de twee partijen van onze clubgenoten.

Herman Meyer	-	Anton Kosior	1 - 1	22-9-2022	6.03/24.00		
1. 32-28	18-23	11. 29x20	15x24	21. 22x11	16x 7	31. 44-39	13-18
2. 38-32	12-18	12. 31-26	10-15	22. 41-37	12-18	32. 48-43	9-13
3. 31-27	7-12	13. 36-31	17-21	23. 37-32	9-14	33. 42-37	7-11
4. 43-38	20-24	14. 26x17	12x21	24. 42-37	4- 9	34. 28-22	18x27
5. 49-43	14-20	15. 41-36	21-26	25. 37-31	8-12	35. 31x22	3- 8
6. 37-31	10-14	16. 44-40	14-20	26. 39-34	24-30	36. 34-29	23x34
7. 41-37	1- 7	17. 27-22	18x27	27. 35x24	19x39	37. 40x20	15x24
8. 46-41	5-10	18. 31x22	7-12	28. 43x34	20-24	38. 39-34	11-17
9. 34-29	23x34	19. 37-31	26x37	29. 50-44	14-19	39. 22x11	6x17
10. 40x29	20-25	20. 32x41	11-17	30. 47-42	18-23	40. 34-29	13-18

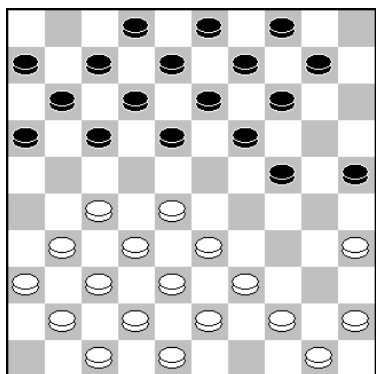

12.31-26.

Een spannende en zeer gelijk opgaande partij, waarbij Kingsrow niet één opmerking maakt. Hier spelen de "engines " ook allemaal 31-26.

Zeer boeiend en spannend spel geeft:

12.27-22 18x27. 13.31x22 16-21. 14.45-40 21-26. 15.40-34 17-21. 16.36-31 11-16. 17.31-27. Er kan volgen: 14-20. (Ook o.a. 12-18 komt in aanmerking). 18.34-30 25x34. 19.39x30 20-25. 20.44-39 25x34. 21.39x30 12-18. enz.

Ratan Ganeshie	-	Johan Tol	1 - 1	22-9-2022	27.00/25.00
1.32-28 19-24		11.33-28 21-27	21.23x21 16x47		31.39x30 7-12
2.37-32 17-21		12.32x21 17x26	22.40-34 1- 7		32.43-38 10-14
3.41-37 21-26		13.39-33 6-11	23.32-27 47-36		33.49-43 5-10
4.31-27 18-22		14.44-39 11-16	24.38-32 36x40		34.32-27 15-20
5.27x18 13x22		15.50-44 12-17	25.45x34 20-24		35.43-39 10-15
6.28x17 11x22		16.37-32 7-12	26.28-22 13-19		36.39-34 20-25
7.47-41 22-27		17.36-31 26x37	27.33-28 9-13		37.38-32 14-20
8.32x21 26x17		18.42x31 4- 9	28.39-33 14-20		38.33-29 24x33
9.37-32 9-13		19.46-41 24-29	29.44-39 20-25		39.28x39 20-24
10.41-37 16-21		20.34x23 12-18	30.34-30 25x34		40.22-17 12x21
					41.27x16



Foto: Anton Kosior

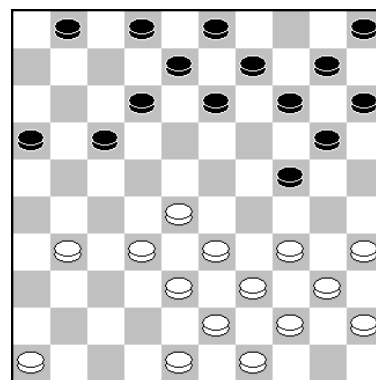

19.46-41??

Ratan overzag hier de licht combinatie naar dam.
De stand blijft geheel gelijkwaardig na een zet als: 19.34-29 of 19.48-42.

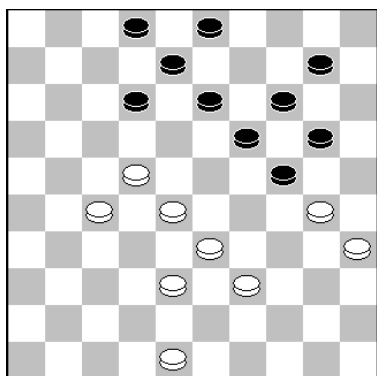

Stand na **35.43-39?**

35...10-15(?)

In deze fase is er niet correct genoteerd. Als deze zettenvolgorde juist is, dan kon Johan hier winnen door: 35...24-29! 36.33x4 2-7. 37.4x18 12x25. enz.

36.39-34 20-25. 37.38-32 14-20?

Na deze zet is de compensatie van Ratan voldoende voor remise. Winnend is hier: 37...12-18! 38.22-17 2-7. 39.28-22 18-23. 40.33-28 8-12. 41.17x8 13x2. enz.

38.33-29? Verliest. Remise geeft:

38.22-17! 12x21. 39.27x16 2-7. 40.28-22 8-12. 41.32-27 12-18. 42.33-28 3-8. 43.22-17, 19-23. 44.28x19 18-23. 45.19x28 7-12. 46.30x19 12x14. 47.16-11 8-12. 48.11-6 20-24. 49.6-1 24-30. 50.1x20 15x24. 51.34-29 24x33. 52.35x24. enz.

38...24x33. 39.28x39 20-24. Direct winst geeft:

39...19-24! 40.30x19 13x24. 41.35-30 24x35. 42.32-28 20-24. enz.

40.22-17 12x21. 41.27x16.

En in deze gewonnen stand voor zwart, hield Johan het remise. De winst gaat als volgt: 2-7. 42.32-27 13-18. 43.39-33 8-12. 44.48-42 12-17. 45.33-28 3-8. 46.42-38 8-12. enz.

HOOGVEEEN OPEN – SLOT

door Ton van Bokhoven

Het toernooi in Hoogeveen waar ik speelde was bepaald geen succes, met 7 punten uit 8 partijen was het een score die ik nog nooit gehaald heb in een toernooi, zo slecht. Echter de partijen waren vaak wel inhoudrijk, alleen de afwerking was erg onder de maat. Hier de leukste (en minder leuke voor mij dan) partijen of fragmenten.

In de eerste ronde speelde ik tegen Klaas Mondria. Dit is de stand na 30 zetten

Ton van Bokhoven - Klaas Mondria 2 – 0 15.8.2022
1.32-28 17-21. 2.37-32 18-23. 3.31-26 13-18. 4.26x17 12x21. 5.36-31 7-12. 6.31-27 9-13.
7.41-37 4-9. 8.34-30 1-7. 9.30-25 20-24. 10.40-34 21-26. 11.34-30 11-17. 12.46-41 17-21.
13.44-40 12-17. 14.41-36 7-11. 15.49-44 15-20. 16.40-34 17-22. 17.28x17 11x31. 18.
36x27 10-15. 19.33-29 24x33. 20.39x28 20-24. 21.44-39 24-29. 22.39-33 29x40. 23.45x34
2-7. 24.28-22 7-11. 25.33-28 15-20. 26.43-39 11-17. 27.22x11 6x17. 28.39-33 20-24. 29.
47-41 5-10. 30.41-36 10-15 31.27-22 18x27 32.37-31 26x37 33.42x11 16x7 34.34-29 23x34
35.30x39 7-12. 36.36-31 21-26. 37.31-27 13-18. 38.28-23 19x37. 39.38-32 37x28. 40.33x4



Foto: Anton

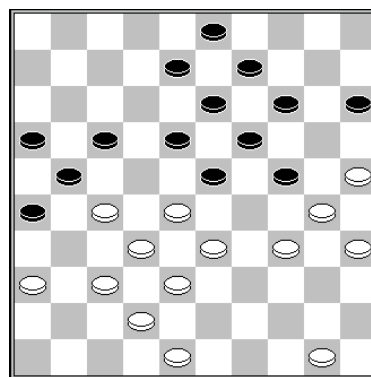

In deze stand waarin nog niets aan de hand is en op 1 schijf na (zet schijf 50 op 43) symmetrisch is speel ik het volgende:

31.27-22,18x27 32.37-31,26x37 33.42x11,16x7 34.34-29,23x3 4 35.30x39 en nu is er objectief nog steeds weinig aan de hand. Uiteraard is nu 35.13-18? verhinderd door het zetje 28-23 en 38-32 maar met 35..21-26 of 35.8-12 kan zwart prima verder.

Dat veranderde na **35..7-12?** Nu is het plotskaps uit : **36.36-31!,21-26.** (Ook na bijvoorbeeld 36..13-18. 37.31-27!,21-26. wint 38.28-23!,19x37. 39.38-32.37x28. 40.33x4 + en na 36..12-18. komt 37.31-27!,21-26. 38.27-22!,18x27. 39.32x21,26x17. 40.28-23,19x28 41.33x11 +. Als zwart 36..12-17. speelt kan ik uit 2 winsten kiezen, of 37.31-27!,21-26. 38.28-23,19x37. 39.38-32,37x28. 40.33x11. of nog effectiever 37.31-27,21-26. 38.48-42! waarna op 38..13-18? 39.27-22!,18x27. 40.32x12,8x17. 41.28-23,19x28. 42.33x11. volgt en speelt zwart 38..8-12. dan is het uit na simpel 39.42-37. In de partij volgde:

37.31-27,13-18? 38.28-23,19x37 39.38-32,37x28 40.33x4.

In de tweede ronde speelde ik tegen Matthias de Kruijf

1.32-28 17-21 2.31-26 12-17 3.37-32 7-12 4.36-31 19-23 5.28x19 14x23 6.33-28 21-27
7.31x22 18x27 8.28x19 13x24 9.32x21 16x27 10.39-33 10-14 11.44-39 5-10 12.50-44 9-13
13.41-37 4-9 14.46-41 1-7 15.33-28 27-31 16.38-33 31-36 17.42-38 11-16 18.48-42 17-21

19.26x17 12x21 20.34-30 7-12 21.30x19 14x32 22.37x28 20-24 23.40-34 10-14 24.28-23 14-
20 25.34-30 6-11 26.30x19 13x24 27.33-29 24x33 28.38x29 8-13 29.41-37 9-14 30.39-34
11-17 31.43-38 3-9 32.35-30 20-25 33.49-43 12-18 34.23x12 17x8 35.43-39 14-19 36.
45-40 9-14 37.40-35 8-12 38.30-24 19x30 39.35x24 12-18 40.38-33 14-19 41.44-40 19x30

42.40-35 18-22 43.35x24 13-18 44.24-19 15-20 45.37-32 21-27 46.32x21 16x27 47.42-37 2-8
48.37-32 27x38 49.33x42 22-28 50.42-38 8-12 51.38-33 36-41 52.33x13 41-46 53.29-24
20x40 54.19-14 46x10 55.13-9 10-14 56.9x20 25x14. (0-2)

Voor mij waren de eerste 15 zetten bekend terrein. Zo kan na 15..11-16. 16.38-33,7-11.
wit 17.34-30 spelen omdat t 17.27-32? faalt op 18.30x19,13x24. 19.28-22!,17x28. 20.33x22.
met schijfwinst. Maar ook met zet die mijn tegenstander speelde had ik in een paar partijen op
Lidraughts ervaring opgedaan.

Hier het beslissende moment.

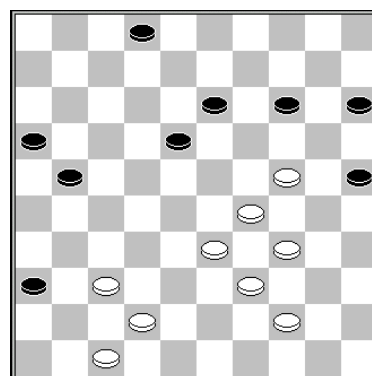

Stand na 40.38-33.

Foto: Anton

40..14-19 41.44-40 19x30 42.40-35 18-22 43.35x24 13-18 44.24-19 15-20 45.37-32 21-27
46.32x21 16x27 47.42-37 2-8 48.37-32 27x38 49.33x42 22-28 50.42-38 8-12.

Alle witte zetten waren tot dusver nu gedwongen en het idee in de partij waarmee ik remise
kan forceren zag ik maar ik had mijn zetten moeten omwisselen. Met 51.19-13!,18x9.
52.38-33. is het remise maar ik meende het met **51.38-33** te moeten doen, er volgt na
51.28-32? uiteraard wel 52.19-13!,18x9. 53.33-28,32x23. 54.29x7 + en na 51..18-22.
52.19-13,20-24. 53.29x20,25x14. 54.33-29 =

Nu werd ik verrast door 51.36-41! 52.33x13,41-46. en in paniek blunderde ik nog met
weinig tijd. Na 53.47-42!,46x14. 54.29-23,14x48. 55.13-9. is het remise.
Zelf had ik in de partij nog 53.39-33,46x14. 54.33-28,14x32. gezien en wit kan niet
doorlopen met 55.13-9 maar Kingsrow geeft nu aan 55.34-30!,25x23. 56.13-9. en doordat
de zwarte schijven ongelukkig staan opgesteld kan hij niet meer winnen.

De derde ronde speelde ik tegen Jaap Langerak met zwart. In deze partij liet ik helaas de winst liggen.

1.34-30 20-25 2.30-24 19x30 3.35x24 18-22 4.33-28 22x33 5.38x29 14-20 6.42-38 10-14
7.47-42 17-21 8.32-27 21x32 9.37x28 16-21 10.41-37 21-26 11.38-33 13-18 12.42-38 11-17
13.37-32 26x37 14.32x41 9-13 15.41-37 6-11 16.46-41 17-21 17.37-32 11-17 18.41-37 18-22

19.40-34 1-6 20.45-40 7-11 21.50-45 3-9 22.40-35 13-18 23.28-23 4-10 24.32-28 9-13 25.
34-30 25x34 26.39x30 21-26 27.44-39 17-21 28.28x17 11x22 29.24-19 13x24 30.30x19 6-11

31.35-30 11-17 32.30-24 20-25 33.45-40 14-20 34.40-34 22-27 35.38-32 27x38 36.33x42
17-22 37.37-31 26x37 38.42x31 10-14 39.19x10 5x14 40.34-30 25x34 41.29x40 20x29
42.23x34 18-23 43.43-38 21-27 44.38-33 8-13 45.48-43 13-19 46.40-35 2-8 47.33-29 12-18

48.35-30 8-13 49.49-44 15-20 50.30-25 27-32 51.39-33 23-28 52.44-39 19-24 53.31-26 22-27
54.33x31 24x44 55.43-39 44x33 56.31-27 32x21 57.26x17 33-38 58.17-11 38-42 59.11-7.
(1-1)

Deze partij waren een aantal leuke combinaties mogelijk. In de opening nam ik met 9..16-21. een slagidee mee, na 10.31-26,25-30! win ik altijd een schijf, bijv. 11.26x17,11x33. 12.24x35,33x24. +

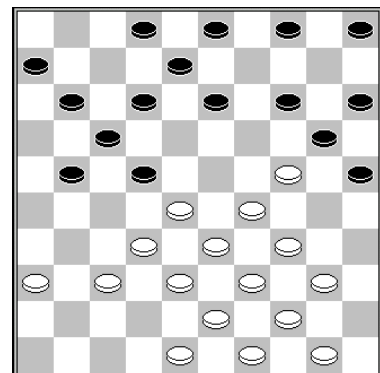

In deze stand zojuist **20.7-11** gespeeld. Wit kan nu een ruil nemen met:

Foto: Anton

21.34-30,25x45 22.44-40,45x23 23.28x10,5x14 24.32-28,20x29 25.33x24,22x31 26.36x20
maar zwart gaat dan een schijf winnen via 26..4-10 27.39-33,3-9 28.33-29,10-14 met
misschien positionele compensatie voor wit.

Een zet later **21.50-45, 3-9**. waarin gespeeld werd 22.40-35. Mogelijk was de ruil
22.24-19,13x24. 23.34-30,25x23. 24.28x10,5x14. 25.33-29,24x31. 26.36x27=
maar ook wit is op de winst uit.

Na een bizar middenspel, wat mij vanzelfsprekend zeeën van tijd kostte kwam de volgende stand op het bord. Merk op dat wit ten onrechte met 40.34-30 terug ruilde en veel beter een zet als 40.43-38 had kunnen doen. Ik heb dan niet beter dan maar een zet als 40..14-19 te spelen.

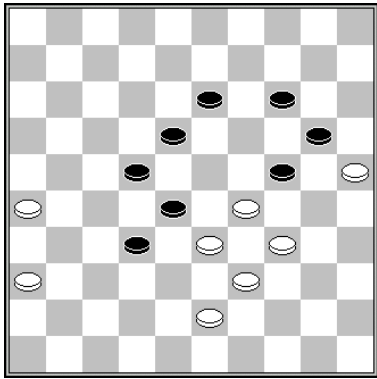

Stand na 53.31-26

Hier nam ik de afwikkeling 53..22-27 waarna het remise werd. Ik had voor de winst moeten gaan met de zet

53..32-37. De clou is dat 54.36-31? faalt op 54..28-32!
 55.31x42,22-28. 56.33x22,22x44. 57.43-39,18x27. 58.
 39x50,20-24. 59.50-44,13-19. 60.44-39,24-29. 61.
 34x23,19x28 + en na:
 54.26-21 volgt 54..37-42. 55.21-16,42-47. 56.16-11,
 22-27. 57.33x31,24x44. 58.43-39,44x33. 59.11-7,13-19!
 en zwart gaat winnen onder meer omdat wit nu geen dam
 kan halen door 60..47-38 !

In de vierde ronde maakte ik het nog bonter, ik liet op meerdere momenten de winst liggen tegen Jaap Hugen

1.34-30 17-22 2.40-34 20-25 3.45-40 15-20 4.32-27 10-15 5.37-32 5-10 6.50-45 11-17
 7.31-26 22x31 8.26x37 20-24 9.36-31 7-11 10.33-29 24x33 11.38x29 19-23 12.41-36 1-7
 13.42-38 14-20 14.39-33 9-14 15.44-39 14-19 16.30-24 19x30 17.35x24 17-22 18.47-41 3-9
 19.49-44 9-14 20.32-28 23x32 21.37x17 11x22 22.48-42 16-21 23.41-37 21-26 24.46-41 6-11

25.31-27 22x31 26.36x27 4-9 27.41-36 11-17 28.27-21 17-22 29.21-16 22-27 30.37-32 13-19
 31.24x31 26x48 32.29-23 9-13 33.33-28 12-17 34.32-27 48-26 35.38-32 26-48 36.40-35 7-11
 37.16x7 2x11 38.34-29 48-26 39.36-31 26x24 40.23-19 14x23 41.28x30 25x34 42.39x30
 10-14 43.43-38 13-18 44.44-39 17-22 45.27-21 8-12 46.38-33 18-23 47.39-34. (1-1)



Foto: Anton

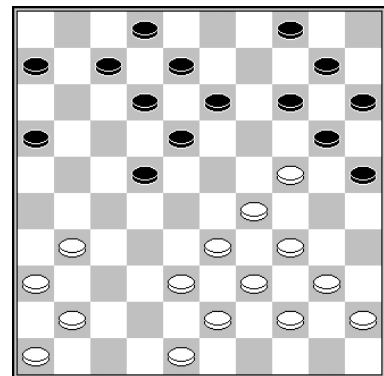

Stand na 21..11x22.

Wit staat al minder in deze stand voornamelijk doordat schijf 49 al is opgespeeld.

Wit staat al minder in deze stand voornamelijk doordat schijf 49 al is opgespeeld.
 Na 22.48-42? (De zet 22.31-26 was een stuk beter) volgde: 22..16-21! 23.41-37?
 (Nog steeds was 23.31-26! aangewezen), 23..21-26! en vanaf nu forceert zwart schijfwinst
 of de dam die in de partij op het bord komt 24.46-41,6-11. 25.31-27,22x31. 26.36x27,4-9.
 27.41-36,11-17. 28.27-21. (Of ?, na 28.37-32,17-22! 29.32-28,22x31. 30.36x27. volgt
 eenvoudig 30.18-23 met winst) 28..17-22. 29.21-16,22-27. 30.37-32. (Na 30.33-28? volgt
 het zetje 27-31 en 18-22 met winst) 30..13-19. 31.24x31,26x48. 32.29-23,9-13? (Het begin
 van geklungel in gewonnen stand. Na 32..20-24! heeft wit geen fatsoenlijk tegenspel meer)

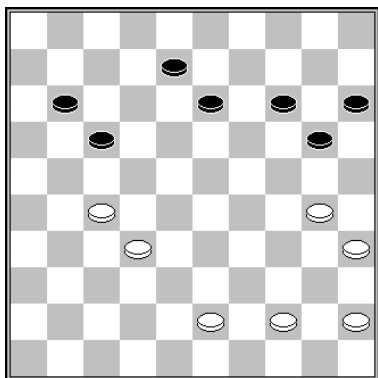

Stand na 42..10-14.

Teleurgesteld dat ik mijn dam met gelijkspel heb laten afnemen en dus gewonnen stand heb laten lopen ontgaat mij de volgende winst na wit's volgende zet. In de partij speelt wit hier namelijk **43.43-38?** waar met 43.30-25 niets aan de hand was geweest. Hier wint alsnog

43..20-25! omdat op 44.44-40,25x34. 45.40x29,17-22!
46.27x20,15x42 + komt en na 44.38-33,25x34. 45.
44-40,34-39! 46.33x44,11-16! en zwart gaat winnen
bijvoorbeeld 47.32-28,17-21. 48.27-22,21-26. etc. of

47.44-39,13-18. 48.32-28,8-12. 49.38-33,17-21. 50.28-22,21x32. 51.22x13,32-37. 52.
33-28,37-42. 53.29-23,42-48! en nu of 54.23-19,14x23. 55.13-9,48-31! 56.9-4,31-36 +
of 54.23-18,12x23. 55.13-8,23-28. 56.8-2,28-32.

In de volgende partij met wit tegen Geert Lubberink werd ik compleet weggespeeld in een klassieke stand wat overigens voor de neutrale toeschouwer wel leerzaam is. Ik vond onderstaande uiteraard minder geslaagd!

Ton van Bokhoven - Geert Lubberink 0 - 2 18.8.2022.
1.32-28 19-23 2.28x19 14x23 3.37-32 10-14 4.41-37 14-19 5.46-41 5-10 6.35-30 10-14
7.30-25 17-21 8.31-26 20-24 9.26x17 12x21 10.34-29 23x34 11.40x20 15x24 12.45-40 21-26
13.40-34 24-30 14.36-31 30-35 15.41-36 7-12 16.33-28 1-7 17.39-33 18-23 18.31-27 12-18
19.43-39 4-10 20.49-43 10-15 21.50-45 7-12 22.44-40 35x44 23.39x50 14-20 24.25x14 9x20
25.45-40 20-24 26.43-39 11-17 27.37-31 26x37 28.42x31 17-21 29.47-42 2-7 30.50-45 21-26
31.40-35 26x37 32.42x31 15-20 33.34-30 20-25 34.39-34 3-9 35.34-29 23x34 36.30x39 7-11
37.48-43 11-17 38.27-22 18x27 39.31x11 6x17 40.36-31 12-18 41.31-26 18-23 42.45-40 8-12
43.40-34 12-18 44.34-30 25x34 45.39x30 16-21.



Foto: Anton

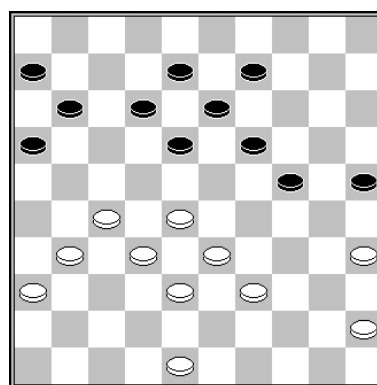

Stand na 36..7-11.

Niets in de gaten speel ik hier de verliezende zet **37.48-43?** waar 37.48-42 gedwongen is.

Het partij verloop laat ik zonder commentaar want de witte zetten zijn alle gedwongen.
37..11-17 38.27-22 18x27 39.31x11 6x17 40.36-31 12-18 41.31-26 18-23 42.45-40 8-12

43.40-34 12-18 44.34-30 25x34 45.39x30 16-21! Ik had nog een kleine hoop op 45..9-14. 46.43-39,18-22? 47.32-27!,23x25. 48.27x29 = en na de tekst gaf ik op want 46.32-27 wordt beantwoord met: 46..21x32! 47.28x37,17-21! 48.26x17,18-22. 49.17x28,23x41 +

In de middagronde herstelde ik me met een fraaie overwinning op Jaap Heij met wit.

Ton van Bokhoven - Jaap Heij 2 – 0 18.8.2022.

1.33-29 19-23 2.35-30 14-19 3.30-25 10-14 4.39-33 17-22 5.44-39 11-17 6.50-44 6-11
 7.32-28 23x32 8.37x28 16-21 9.41-37 21-27 10.46-41 1-6 11.28-23 19x28 12.29-24 20x29
 13.34x21 17x26 14.31-27 22x31 15.36x27 14-19 16.38-32 5-10 17.33-28 10-14 18.39-33
 19-24 19.44-39 13-19 20.41-36 18-23 21.42-38 8-13 22.47-42 12-18 23.39-34 7-12 24.43-39
 11-16 25.49-43 2-8 26.40-35 14-20 27.25x14 9x20 28.34-30 20-25 29.39-34 15-20 30.37-31
 26x37 31.42x31 4-10 32.27-21 16x27 33.31x22 18x27 34.32x21 23x32 35.38x27 13-18
 36.43-38 18-23 37.48-42 23-28 38.33x22 12-17 39.22x11 6x26 40.27-22 8-12 41.42-37 12-18
 42.22x13 19x8 43.30x19 3-9 44.36-31 10-15 45.31-27 9-13 46.27-22 13x24 47.22-17 24-29
 48.34x23 25-30 49.35x24 20x18 50.17-11.

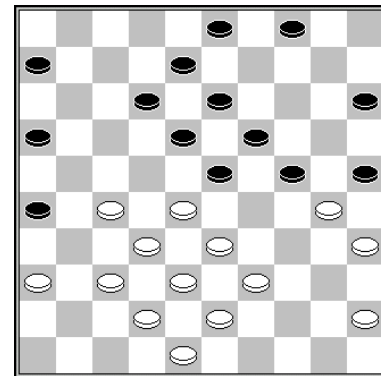

Stand na 28..20-25.

Foto: Anton

Hier speelde ik 29.39-34,15-20. en hier zag ik het volgende plan:

30.37-31 26x37 31.42x31,4-10 32.27-21(!),16x27 33.31x22,18x27 34.32x21,23x32 35.38x27,13-18 36.43-38 (De actie die ik heb ingezet mede omdat de zwartspeler op de 29^e zet 15-20 speelde stelt niet zoveel voor zolang hij maar niet veld 23 gaat bezetten en dat gaat hij juist doen. Daarna staat hij in alle varianten verloren en eindelijk maak ik de partij eens goed af) 36..18-23. 37.48-42,23-28 (Na 37..12-18 38.21-17 kan zwart niet ruilen met 38..8-12 en volgt er na bijvoorbeeld 38..10-15. 39.27-22!,18x27. 40.33-29,24x33. 41.38x18 +)

38.33x22,12-17 39.22x11,6x26 40.27-22,8-12 41.42-37,12-18. (Met deze actie denkt zwart zich te kunnen redden maar het zal falen) 42.22x13,19x8. 43.30x19,3-9. 44.36-31!,10-15. (Na zowel 44..9-13. 45.37-32!,26x28. 46.38-33,28x30. 47.35x4,13x24. 48.4-18!,25-30. 49.18-23,30-35. 50.18-9!,30-34,9-25 + als 44..9-14. 45.37-32!,26x28. 46.38-33,28x30. 47.35x4,14x23. 48.4-22 + gaat wit winnen) 45.31-27,9-13 46.27-22,13x24 47.22-17,24-29 48.34x23,25-30 49.35x24,20x18 50.17-11.

Na in de voorlaatste ronde niets te hebben bereikt tegen Harry Hoonhorst (een compleet mislukte opening) en met het nodige hakwerk remise te hebben gespeeld speelde ik de laatste ronde met zwart tegen Sander Staal. Ik geef alleen de notatie. Merk op dat mijn 46^e zet 11-17 een verschrikkelijke blunder was waar met 15-20! niets aan de hand was geweest.

Harrie Hoonhorst - Ton van Bokhoven 1 - 1 19.8.2022.

1.32-28 18-23 2.33-29 23x32 3.37x28 20-25 4.41-37 12-18 5.46-41 17-21 6.37-32 7-12
7.41-37 21-26 8.39-33 19-23 9.28x19 14x23 10.43-39 1-7 11.33-28 11-17 12.28x19 13x33
13.39x28 17-21 14.44-39 9-13 15.39-33 21-27 16.31x22 18x27 17.32x21 26x17 18.50-44
10-14 19.44-39 16-21 20.49-43 21-26 21.37-32 5-10 22.42-37 3-9 23.47-42 13-18 24.33-29
9-13 25.39-33 14-20 26.29-24 20x29 27.33x24 17-22 28.28x17 12x21 29.32-28 7-11
30.38-33 18-22 31.28x17 11x22 32.34-30 25x34 33.40x29 10-14 34.35-30 14-19 35.43-38
13-18 36.24x13 8x19 37.30-24 19x30 38.29-23 18x29 39.33x35 2-8 40.45-40 8-13.



Foto's Anton

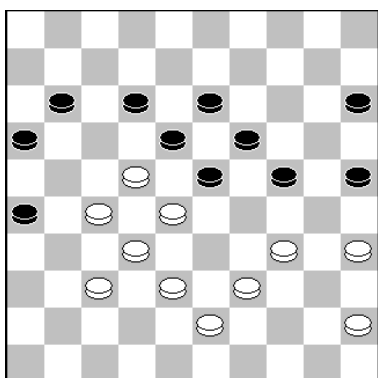

Sander Staal - Ton van Bokhoven 2-0 20.8.2022.

1.31-27 17-22. 2.37-31 11-17. 3.31-26 22x31. 4.26x37,
19-23. 5.33-28 14-19. 6.37-31 10-14. 7.41-37 17-21.
8.31-27 20-24. 9.39-33 21-26. 10.34-30 7-11. 11.44-39,
11-17. 12.50-44 17-21. 13.37-31 26x37. 14.32x41 21x32
15.28x37 1-7. 16.37-32 7-11. 17.41-37 24-29. 18.33x24,
23-28. 19.32x23 18x20. 20.30-25 19-23. 21.39-33 20-24
22.44-39 12-18. 23.39-34 14-19 24.34-30 5-10. 25.46-41
10-14. 26.33-28 23x32. 27.37x28 18-23. 28.42-37 23x32.

29.37x28 13-18 30.47-42 8-12 31.41-37 18-23 32.37-32 12-18 33.36-31 11-17 34.31-27 17-
21 35.43-39 2-8 36.39-33 8-13 37.42-37 21-26 38.49-43 6-11 39.43-39 14-20 40.25x14 9x20
41.30-25 4-9 42.25x14 9x20 43.40-34 20-25 44.28-22 3-8 45.33-28 8-12 46.48-43 11-17 47.
22x11 16x7 48.34-30 25x34 49.39x30 7-11 50.30-25 24-29 51.35-30 29-34 52.30x39 11-16.



Technisch buro
F. Oosting V.O.F.

Freek Oosting

Venuslaan 41
3318 JZ Dordrecht

Tel. (078) 61 80 818
Fax (078) 61 89 860
Mobiel (06) 53 69 55 63

ROOSTER HOOFDKLASSE Z.H.Z.-COMPETITIE 2022/2023.

Op de valreep kunnen wij U het rooster van Zuid-Holland-Zuid presenteren. Helaas is het door een misverstand mislukt om 25 oktober vrij te houden, wegens een te kort aan spelers! Het bestuur zal z.s.m. contact opnemen met Mookhoek voor een andere datum!

<u>1e ronde</u>		<u>ZHZ-competitie</u>	<u>5e ronde</u>		<u>ZHZ-competitie</u>
10-okt	Amicitia	- De Kroonschijf	23-jan	Denk En Zet	- Amicitia
	Denk En Zet	- NS Rotterdam		Rivieren Dammers	- DC Dordrecht
11-okt	DC Dordrecht	- Denk en ZDV		Denk en ZDV	- NS Rotterdam
<u>2e ronde</u>		<u>ZHZ-competitie</u>	<u>6e ronde</u>		<u>ZHZ-competitie</u>
24-okt	Denk en ZDV	- Rivieren Dammers	20-feb	Rivieren Dammers	- NS Rotterdam
25-okt	De Kroonschijf	- DC Dordrecht	21-feb	De Kroonschijf	- Denk en ZDV
27-okt	NS Rotterdam	- Amicitia		DC Dordrecht	- Denk En Zet
<u>3e ronde</u>		<u>ZHZ-competitie</u>	<u>7e ronde</u>		<u>ZHZ-competitie</u>
7-nov	Denk En Zet	- Denk en ZDV	13-mrt	Denk En Zet	- Rivieren Dammers
	Rivieren Dammers	- De Kroonschijf		Denk en ZDV	- Amicitia
8-nov	DC Dordrecht	- Amicitia	16-mrt	NS Rotterdam	- De Kroonschijf
<u>4e ronde</u>		<u>ZHZ-competitie</u>			
21-nov	Amicitia	- Rivieren Dammers			
22-nov	De Kroonschijf	- Denk En Zet			
24-nov	NS Rotterdam	- DC Dordrecht			



Batterijservice

Bij aankoop van een horloge wordt de batterij levenslang vervangen!

U kunt bij ons óók terecht voor reparaties van sieraden, horloges en klokken.
Hét adres voor nóg betere service en kwaliteit!

Openingstijden: maandag van 13.00 - 17.30 uur, dinsdag tot en met vrijdag van 9.30 - 17.30 uur
en zaterdag van 9.30 - 17.00 uur.

Van Oldenbarneveltplein 7 • Dordrecht • Tel. 078 - 617 55 07

De officiële ratinglijst is bekend(1 juli 2022) en De Waarddammers blijven de grootste damvereniging van Nederland met 71 leden. Hieronder staan ze allemaal vermeld!
(Kleine kanttekening is wel dat enkele mensen gene lid meer zijn, zoals: Lauw Dingemans en Kees van Dijk).

RATINGS PER 1-7-2022

De Waarddammers	Titel	Rating	vj		Rating	vj
1 A. van de Weteringh		1374	1382	36 W. Kroonen	940	940
2 W. Kalis	MN	1371	1368	37 B.J.H. Baars	931	929
3 H.M. Verboon		1359	1331	38 C. van Dijk	929	935
4 F.A.K. Droog		1343	1347	39 M.P.H. Mandemaker	925	925
5 T.J.A. de Swart		1317	1329	40 N. Stuurstraat	912	914
6 H. Meyer		1276	1270	41 S. Rompa	911	893
7 T. Verboon		1275	1259	42 L.M. Dingemans	910	910
8 A.W. Kosior	MN	1272	1277	43 T. Maasland	909	913
9 S.E. Kasnadi		1271	1237	44 W. Stam	877	883
10 J. Arts		1266	1265	45 R. Ganeshie	868	945
11 A.P. de Hek		1262	1261	46 J.A.M. van Oosterhout	858	842
12 P. Hartog		1211	1207	47 G.Z. van Pelt	850	846
13 A.F. Roedolph		1165	1156	48 C. Blokland	835	835
14 W. Verschoor		1163	1158	49 C. de Vries	830	835
15 P. Trapman sr		1151	1160	50 J. Stuij	816	816
16 A.T. de Hek		1135	1138	51 T. van Houwelingen	804	809
17 A. van Bokhoven		1135	1128	52 B. Piepers	793	0
18 H.J. van Rees		1120	1115	53 J. de Vries	765	765
19 J. Roedolph		1109	1109	54 A. Kwakernaak	749	750
20 A. van Genderen		1104	1101	55 J. van Daalen	749	749
21 M. van Genderen		1102	1121	56 K.H.W. Osté	749	758
22 H.A. Houweling		1096	1110	57 J. Voortman	724	730
23 E. Stam		1092	1095	58 G. de Vries	695	695
24 J.J. Schakel		1090	1085	59 K. de Keijzer	695	695
25 C. Brandwijk		1078	1084	60 A.M. Deelen	678	693
26 G.J. de Jong		1076	1075	61 J. Tol	672	672
27 D.J. Dekker		1058	1056	62 M. Kraaijeveld	632	623
28 A. Mourits		1047	1050	63 P. van Essen	608	608
29 M. Dame		1045	1046	64 J. Roest	567	0
30 M. Koers		1043	1034	65 H.P. van Hofwegen	1120	0
31 T. Stam		998	1015	66 B. van Soest	881	0
32 M. Nederlof		978	984	67 T. van Dijk	850	0
33 C.M. Kentie		971	980	68 W. Bakker	850	0
34 N. Verboon		969	970	69 E. Reinders	508	0
35 E.C. de Heer		969	968	70 R. Baartman	328	0
36 W. Kroonen		940	940	71 L. Flier	211	0

JOOP ROEDOLPH AAN KOP IN HET CLUBKAMPIOENSCHAP.

door AK.

Op 13 september mocht ik tegen de koploper van ons Clubkampioenschap aantreden. Nu heeft Joop de laatste jaren geen partij gespeeld en is de scherpte en het zelfvertrouwen nog niet voor 100% aanwezig, het werd een zware positionele partijen met enkele leuke combinaties er in.

Even wat statistieken vooraf. Joop gaf aan dat dit ons 80^e treffen was. Reden om dat eens na te kijken. Maar ik kom tot slechts 79 duels. Dus of ik mis er één, of Joop heeft zich verteld.

De meeste duels tussen ons eindigde in remise, namelijk 39 stuks (18x had ik wit en 21x zwart). Ik won er 19 met wit en 18 met zwart. 2 partijen verloor ik met zwart, de laatste op 17.6.1974 en slechts 1 partij verloor ik met wit en wel op 16 april 2007. Dan bent U geheel op de hoogte.

Joop Roedolph	-	Anton Kosior	0 - 2	13-9-2022	02.52/03.20
1. 32-28 18-23		10.46-41 10-14	20.31-27 4- 9		30.43-38 11-17
2. 33-29 23x32		11.41-37 5-10	21.34-29 1- 7		31.21-16 18-23
3. 37x28 20-25		12.47-42 12-18	22.40-34 11-16		32.48-43 12-18
4. 41-37 17-21		13.31-26 7-12	23.27-21 16x27		33.31-27 17-21
5. 39-33 15-20		14.28-22 18x27	24.29-23 19x28		34.42-37 8-12
6. 44-39 19-24		15.32x21 16x27	25.33x31 14-19		35.39-33 7-11
7. 37-32 21-26		16.29-23 19x28	26.37-32 12-18		36.16x 7 12x 1
8. 50-44 26x37		17.33x31 14-19	27.32-28 8-12		37.27x16 24-29
9. 42x31 14-19		18.39-33 10-15	28.38-32 2- 8		38.33x24 19x48
		19.44-39 9-14	29.26-21 6-11		39.28x 8 48x26

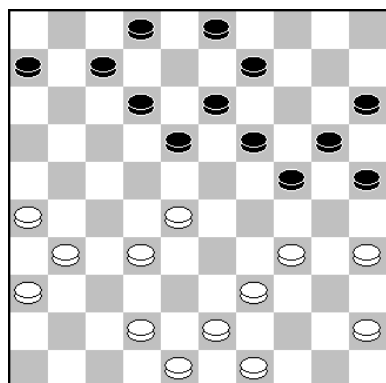

28. ..., 2-8. Sterk in aanmerking komt ook: 28...12-17.

Maar het bezwaar vond ik:

29.34-30! 25x34. 30.39x30 20-25. 31.28-23 19x37.

32.30x8 2x13. 33.42-38 37-42. en zwart heeft niet veel.

29.26-21 6-11. 30.43-38.

Iets sterker zijn: 30.21-16 en 30.42-38.

30...11-17. 31.21-16 18-23.

Sterker is: 31...9-14. met licht voordeel zwart.

Op 31...18-22. kan niet alleen 39-33, maar ook: 32.16-11 22x44. 33.11x2 44-50. 34.32-28, 50x22. 35.31-27 22x31. 36.36x27 24-30. 37.35x24 19x39 en ik zag dit niet winnen voor zwart!

Stand na **32. ..., 12-18.**

Zwart heeft een mooie stand met dreigingen, maar geen echt voordeel. Maar Joops tijd is aan het opraken. Ik overwoog hier ook 32. ..., 13-18. en wat de "engines" aangeven:

32...24-30. 33.35x24 20x40. 34.45x34 15-20. 35.38-33, 20-24. 36.42-37! heeft zwart niets. Op 12-18 volgt er een remise-afwikkeling:

37.28-22 18x40. 38.49-44 40x38.

39.37-32 38x27. 40.31x2. enz.

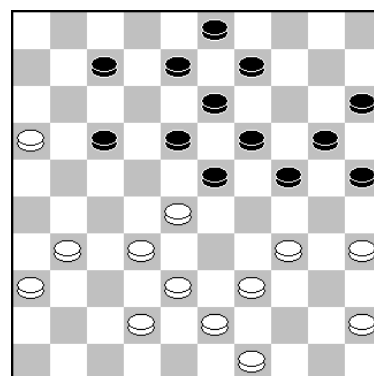

33.31-27?

Een foutzet. Joop gaf na de partij onmiddellijk aan dat hij 34-30x30! had moeten ruilen en dat geven ook de "engines" aan. Maar Joop dacht in de partij dat deze ruil niet nodig was, maar mede gezien de enkele minuten bedentijd die hij nog had, een misser!

Nu was de ruil nog geen noodzaak, want goed speelbaar is:

33.31-26! 8-12. 34.36-31 3-8. 35.31-27. en zwart kan geen voordeel krijgen.

Het beste lijkt nog: 18-22. 36.27x29 24x22. met gelijk spel.

33...17-21!! 34.42-37.

Na zwarts zet 17-21 staat wit beroerd en speelde Joop de enige juiste zet. Het alternatief:

34.28-22? verliest door: 8-12. 35.34-30, (Geen 35.22-17?? wegens: 18-22. 36.27x29 24x44. 37.49x40 20-24. 38.17x26 24-30. 39.35x24 19x28!)

35...25x34. 36.39x30 21-26. 37.43-39 26-31. 38.30-25 9-14. 39.49-43 3-8. 40.32-28 23x21. 41.36x27 21x32. 42.38x27 19-23. 43.43-38 14-19. 44.25x14 19x10. 45.42-37 15-20. 46.45-40 10-14. 47.40-34 20-25. 48.37-31 7-11! 49.16x7 12x1. 50.22-17 24-29 en zwart gaat winnen!

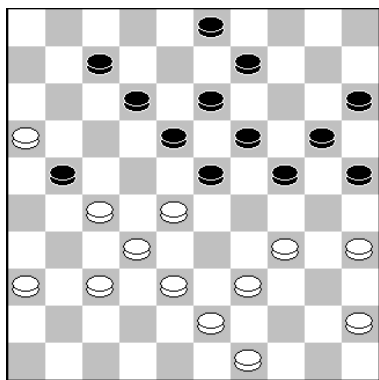

35.39-33??

De tijdnoed brak Joop op. Natuurlijk mag zwart geen 24-29? spelen, maar gezien van de partijzet wint ook: 35...24-30. 36.35x24 19x48. 37.28x26 48x39. 38.32-27, 39-30. enz.

Verplicht en goed was hier: 35.34-30! 25x34. 36.39x30, 20-25. 37.37-31! 25x34. 38.27-22! 18x27. 39.31x22 21-26

(Ook 39...12-18. 40.16x27 24-29. 41.36-31 7-11. 42.31-26 11-16. 43.27-21 18x27. 44.21-17. loopt remise.)

40.38-33! 23-29. 41.16-11! 29x18. 42.11x2. en ondanks het feit dat zwart veel schijven voor staat geeft Kingsrow 1.63 aan: voordeel: 0.03 (= remise bij goed spel). Maar deze variant is met slechts 2 minuten niet te berekenen achter het bord. Afgezien van alle zijtakken die erin zitten.

Er volgde nog: 35...7-11. 36.16x7 12x1. 37.27x16 24-29. 38.33x24 19x48. 39.28x8 48x26.

<u>2022</u>	<u>Clubkampioenschap</u>	<u>DC Dordrecht</u>	<u>Stand Clubkamp.</u>	<u>Rat.</u>	<u>Ptn</u>	<u>Wed</u>	<u>C</u>
19-jul	Joop Roedolph	- Fred Roedolph	1 - 3	1	Joop Roedolph	1109	18 - 9 B
2-aug	Libert Soeurt	- Joop Roedolph	1 - 3	2	Bas Piepers	700	8 - 3 D
9-aug	Joop Roedolph	- Job Arts	1 - 3	.	Anton Kosior	1277	8 - 3 A
16-aug	Bas Piepers	- Joop Roedolph	4 - 2	4	Kees Osté	758	5 - 2 D
23-aug	Omar Romano	- Joop Roedolph	1 - 3	5	Job Arts	1265	3 - 1 A
30-aug	Kees Osté	- Joop Roedolph	4 - 2	.	Fred Roedolph	1156	3 - 1 B
6-sep	Joop Roedolph	- Bas Piepers	3 - 1	7	Libert Soeurt	0	3 - 2 D
13-sep	Joop Roedolph	- Anton Kosior	1 - 3	8	Omar Romano	999	2 - 2 C
„	Libert Soeurt	- Dummy	2 - 0				
20-sep	Anton Kosior	- Dummy	2 - 0				
27-sep	Kees Osté	- Bas Piepers	1 - 3				
„	Omar Romano	- Anton Kosior	1 - 3				
„	Joop Roedolph	- Dummy	2 - 0				

Hieronder mijn partij tegen Omar, die op 27 september werd gespeeld.

Omar Romano	-	Anton Kosior	0 - 2	27-9-2022	0.15/0.58
1.34-30 20-25		12.28x17 11x22	24.32-28 4-10		36.36x27 18-22
2.32-28 25x34		13.35-30 12-18	25.28x17 12x21		37.27x18 12x34
3.39x30 16-21		14.30-24 19x30	26.49-44 1- 7		38.30x39 13-18
4.37-32 21-26		15.34x25 14-20	27.44-40 7-12		39.33-28 9-13
5.44-39 26x37		16.25x14 10x19	28.40-35 2- 7		40.42-37 15-20
6.42x31 15-20		17.47-42 6-11	29.31-27 21x32		41.37-31 20-24
7.41-37 20-25		18.46-41 11-16	30.37x28 10-15		42.48-43 8-12
8.50-44 25x34		19.45-40 5-10	31.41-37 16-21		43.43-38 14-19
9.40x29 17-21		20.40-35 10-14	32.43-39 12-17		44.38-32 12-17
10.44-40 21-26		21.35-30 19-23	33.37-32 17-22		45.32-27 7-11
11.40-34 18-22		22.30-25 23x34	34.28x17 21x12		46.39-33 3- 9
		23.39x30 7-12	<u>35.32-28</u> 26-31		47.31-26 11-16



Foto: Anton Kosior

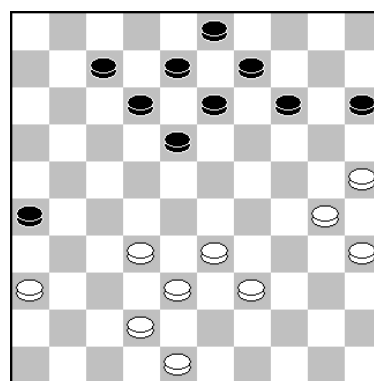

35.32-28??

Hier het beslissende moment uit deze partij.

Omar overzag deze lichte combinatie, die zwart schijfen partijwinst opleverde.

35.42-37 18-22. 36.48-42.

(Geen 36.32-28?? wegens:
26-31. 37.36x18 12x34.
38.30x39. met schijfwinst!)

36...12-18. 37.32-28 7-12. 38.28x17 12x21. 39.37-32 21-27. 40.32x21 26x17. 41.42-37 8-12
42.36-31 17-22. 43.37-32 18-23. 44.32-27 13-18. 45.39-34 14-20. 46.25x14 9x20. 47.27-21
23-29. 48.33x24 20x40. 49.35x44 15-20. 50.31-26 18-23. 51.21-16 12-17. 52.26-21 17x26.
53.16-11. met remise