



Damclub Dordrecht Provinciaal Kampioen Z.H.Z.

Foto: Arjan Maurits

# DORDTS DAMNIEUWS



Nummer 153 - Mei 2026

# DORDTS DAMNIEUWS

Is het clubblad van  
Damclub Dordrecht  
en verschijnt ongeveer  
6 x per jaar.

Nr. 153 – Mei 2026



REDAKTIE	Adres	Tel.	E-mail
Anton Kosior	Berkenhof 47	078 - 6134893	voorzitter@dcdordrecht.nl
Ton van Bokhoven	Banckertplein 49	078 - 6813768	a.vanbokhoven@online.nl
Medewerkers dit nummer: Kees van Dijk en Fred Roedolph			

## GEGEVENS DAMCLUB DORDRECHT

### CLUBAVOND

*Dinsdag* (onder voorbehoud)

Senioren 19.30 - 23.30 uur

### CLUBLOKAAL

De Prinsemarij, Nassauweg 2, 3314 JR Dordrecht. Tel. 06-16128256

### WEBSITE

[www.dcdordrecht.nl](http://www.dcdordrecht.nl) Webmaster: Fred Roedolph

### CONTRIBUTIE

Bij vooruitbetaling per jaar te voldoen door overmaking vóór eind december naar RABO bankrekening NL26 RABO 0346 7902 04 t.n.v. Damclub Dordrecht.

- Welpen, pupillen en aspiranten (t/m 16 jaar) € 40,00 per jaar
- Junioren (17 t/m 19 jaar) € 60,00 per jaar
- Senioren (vanaf 20 jaar) € 112,00 per jaar

Clubbladen (gedrukt exemplaar) 2026 € 50,00 per jaar + nacalculatie.

BESTUUR	ADRES	TEL.	E-MAIL
Voorzitter Anton Kosior	Berkenhof 47 3355 AC Papendrecht	078 - 6134893	akosior2@xs4all.nl
Secretaris Vacant			
Penningmeester Vacant			

JEUGDAMTRAINER			
Anton Kosior	Berkenhof 47 3355 AC Papendrecht	078 - 6134893	akosior2@xs4all.nl

INHOUDSOPGAVE	
1	Van de redactie
2	Damagenda
3 – 4	Oplossingen, Problemen en een Leerzame Opening
5 – 32	7 <sup>e</sup> ronde(1 <sup>e</sup> ,3 <sup>e</sup> en 4 <sup>e</sup> team) en 9e ronde, 2 <sup>e</sup> team.
33 - 51	9e en tevens slotronde Nationale damcompetitie 2025/2026
52 - 56	NDV Nieuwland – Damclub Dordrecht, 7 <sup>e</sup> ronde ZHZ.
57 – 58	Uitslagen en standen Zuid-Holland-Zuid
59 – 61	Notulen Algemene Leden-Vergadering Damclub Dordrecht
62 – 64	Jaarverslag secretaris 2025
65 - 76	NK Veteranen 2026

**Koop bij onze sponsors en adverteerders.  
Steun hen, want zij steunen ons !!**

### VAN DE REDACTIE

Beste clubgenoten,

Dank voor de massale opkomst op onze Algemene Leden Vergadering van 11 maart j.l. Elders in dit nummer vind U de notulen en het jaarverslag van secretaris André Droog. Helaas was André aftredend en niet herkiesbaar, zodat ook deze functie nu vacant is. Gelukkig neemt Joop Roedolph het penningmeesterschap nog steeds op uitstekende wijze waar, maar zijn we naarstig op zoek naar een nieuwe secretaris. Want dat zijn toch de twee belangrijkste functies in een bestuur. Onze oproep heeft tot nu toe geen enkele kandidaat opgeleverd. Dus bij twijfel: meldt U aan!

Wel zijn er enkele belangrijke beslissingen genomen op onze ALV. Zo stijgt voor het eerst sinds 2015 de contributie met € 10,- per jaar. Wordt de gedrukte versie van het clubblad niet langer gesubsidieerd, maar worden de werkelijk drukkosten doorberekend, met als voorschot van € 50,- per jaar. Ook zullen alle leden die op zaterdag in een team van De Waarddammers spelen, de kosten zelf moeten gaan betalen.

Wel gaan we op een doordeweekse dag in De Prinsemarij recreatief dammen, waarbij ook niet leden van Damclub Dordrecht van harte welkom zijn. Gezelligheid staat voorop!

Op de voorpagina een foto van ons kampioensteam(Bas Piepers ontbreekt) dat verrassend en zonder puntverlies kampioen van Zuid-Holland-Zuid werd.

Arie van de Weteringh heeft na 55 jaar dammen besloten om te stoppen, hetgeen een behoorlijke aderlating is, met name voor De Waarddammers. Hopelijk zien we hem nog wel eens achter het bord zitten. Bijvoorbeeld op onze damdag op 27 juni a.s.

Veel plezier met dit nummer,  
Anton Kosior

# DAMAGENDA

M E I 2026 .			J U N I 2026 .		
2 (Za)	Jacques Luijendijk	49 jaar!	1 (Ma)	Harry van Hofwegen	73 jaar!
5 – 12	World Team Champ. te St. Douhard		5 – 14	Yaounde Open World Cup	
9 (Za)	De Damquiz te Oudenbosch		6 (Za)	NK Sneldammen alle categoriën	
16 (Za)	Jubileumtoernooi 100 jaar Heijmans E.		12 (Vr)	Ton van Bokhoven	68 jaar!
				Anton Kosior	70 jaar!
17 (Zo)	Kroegdammen Amsterdam				
			13 (Za)	WK-poging kloksimultaan Jitse Slump	
19 – 23	36 <sup>e</sup> Rob Hendriks Pinstertoernooi, Tuk				
			17 (Wo)	ALV ZHZ te Hoogblokland	
22 (Vr)	Fred Roedolph	61 jaar!			
			20 (Za)	NK Rapid teams	
23 (Za)	Simon Rompa	49 jaar!			
			27 (Za)	<i>Open Sneldamkam. van Dordrecht</i>	
23 – 2/6	Salou Open				

## *RECREATIEF DAMMEN IN DE PRINSEMARIJ SUCCESVOL VAN START GEGAAN.*

Op donderdagmiddag om 13.00 uur zijn we van start gegaan en waren er zes deelnemers die gezellig en ontspannen speelden. Wout Kroonen had 10 jaar geleden voor het laatst gedamd, maar was het zeker nog niet verleerd. Hopelijk krijgen we op deze middag nog meer deelnemers, want een lidmaatschap of contributie is niet vereist. Hieronder nog twee foto's die ik nam. Zie ook de mail van 30.4.



Technisch buro  
F. Oosting V.O.F.

**Freek Oosting**

Venuslaan 41  
3318 JZ Dordrecht

Tel. (078) 61 80 818  
Fax (078) 61 89 860  
Mobiel (06) 53 69 55 63

# OPLOSSINGEN

door AK.

Nijmegen 2025-7: 1.27-21 16x27. 2. X, X. 3.47-41, X. 4.26-21 47x40. 5.21x5 25x43. 6. 45x34 43-49. 7.34-29, X. 8.5x40 49-32 9.48-43, X. 10.40-44, X. Uit.

Nijmegen 2025-8: 1.34-30 24-29. 2.27-21, X. 3.44-39, X. 4.38-33 29x38. 5.42x2. enz.

Nijmegen 2025-9: 1.42-38, X. 2.10-4 49x21. 3.4x22 21-32. 4.22-27,X. 5. X, 1-6. 6.33-28!

Drie nieuwe

## PROBLEMEN

Nijmegen 2025-10

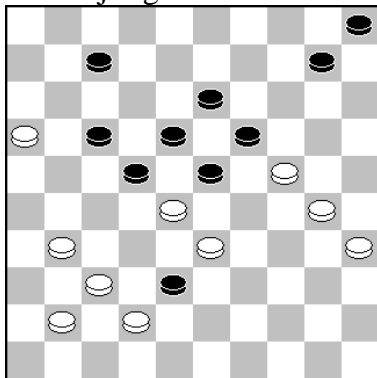

Kees van Dijk – 72.

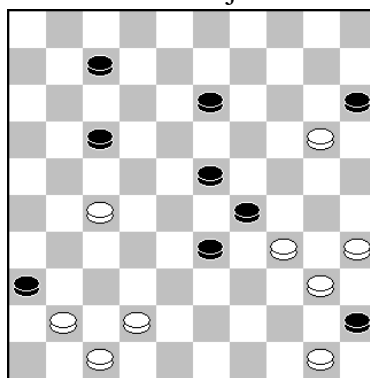

Kees van Dijk – 73.

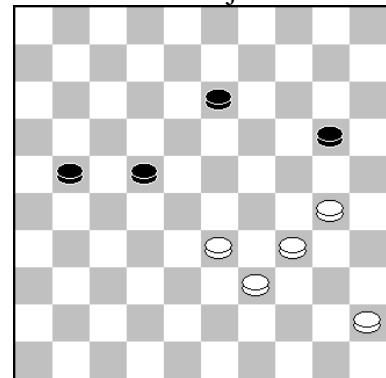

Voor alle drie: Wit speelt en wint.

## EEN LEERZAME OPENING

door TvB

In de vorige Leerzame opening liet ik zien dat na de zettenreeks 1.33-28,18-22 2.38-33,12-18 3.43-38,7-12 4.49-43,1-7 5.31-26,20-25 6.36-31, 14-20 7.41-36,10-14 8.46-41,5-10 9.32-27, 19-24 10.37-32? zwart kon winnen door middel van 10..24-29! etc.

Maar ook als er een andere opbouw is, via uiteraard een andere opening, speelt deze afwikkeling een rol. Na bijvoorbeeld de zetten 1.32-28,18-22 2.37-32,12-18 3.41-37,7-12 4.46-41,1-7 5.31-26, 20-25 6.37-31,14-20 7.41-37,10-14 8.47-41,5-10 9.32-27,19-24 10.37-32(?) (Ook nu is het beter om 10.34-29! te spelen) hebben we de volgende stand :

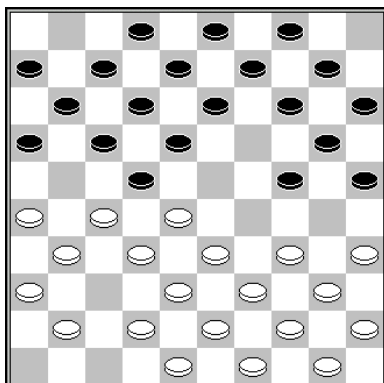

Het verschil met de vorige Leerzame opening is dat nu schijf 47 op veld 49 staat en dat maakt wel degelijk verschil. Had wit eerst geen redding meer na 10..24-29! nu kan wit zich redden mits hij goed slaat.

Dat is niet geval na

11.33x24?,20x29 12.34x23,18x29 13.27x18,13x33

14.39x28,29-34 15.40x29,17-21 16.26x17,11x24

met schijfwinst voor zwart wat in de partij Alex Klein - Dirk van der Waal, clubcompetitie 1998 plaatsvond.

In de andere overige 21 partijen die ik ook kon vinden in Turbodatabase werd er correct met 11.34x23 geslagen en moet hij na 11..18x29 12.27x18! slaan anders is het na 12.33x24?, 20x29 weer bingo met 13.27x18,13x33 14.39x28,29-34 15.40x29,17-21 16.26x17,11x24 etc.

Na 11..18x29 12.27x18!,13x22 13.33x24,20x29 mag wit onder geen beding 14.39-33? spelen vanwege 14..12-18! 15.33x24,22x33 16.38x29,14-19 17.24x22,17x46 18.42-37,46x34 19.40x29 met schijfwinst voor zwart wat in de partijen Michel Gregoire - Geert Meijer, clubcompetitie 1985 en Peter Hoeksema - Reinout Sloot, clubcompetitie 2001 op het bord kwam en die beide zwartspelers daarna ook wonnen.

En hoewel het in geen enkele partij gebeurde is tevens niet de zet 14.39-34? een aanrader vanwege de dam met 14..22x33 15.34x23,9-13! 16.38x29,25-30 17.35x24,13-19 18.24x13,8x46 +

Wit enige redding is nu na 11..18x29 12.27x18!,13x22 13.33x24,20x29 14.40-34!

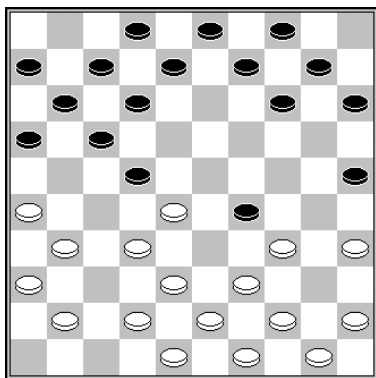

Maar ook dan moet wit na 14..22x33 wel goed slaan met 15.39x28,29x40 16.45x34 wat niet gebeurde in de partijen Cor Langeveld - Sarah Rijgersberg, Brunssum 2009 en Arif Salarbaks - Gerben van Steenberg, World cup 2013 want beide witspelers gaven na 15.34x23?,9-13! meteen op want er volgt of 16.38x29,25-30 17.35x24,13-19 18.24x13,8x46 of 16.39x28,17-21 17.26x17,13x33 18.38x29,25-30 19.35x24,13-19 20.24x13,8x46 +

Na 14..22x33 15.38x28,29x40 16.45x34 vervolgen de meeste zwartspelers nu met 16..17-21 17.26x17,11x33 18.38x29 met een mindere mooie stelling voor wit. Dat dit niet alles zegt is het volgende. Theo Voorspuij kreeg deze stelling 3 keer op het bord met zwart, hij verloor eerst in de partij tegen Andrew Tjon A Ong, Nijmegen 1989, speelde daarna remise tegen Geert van Dijk in de clubcompetitie 2001 om daarna te winnen tegen Piet Allaart, clubcompetitie 2006. Opmerkelijk!

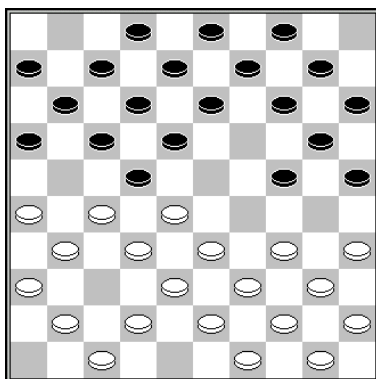

Er is nog een stelling waarbij een basisschijf van wit op een andere plaats staat  
Na de openingszetten 1.32-28,18-22 2.37-32,12-18 3.41-37,7-12 4.46-41,1-7 5.31-26,20-25 6.37-31,14-20 7.42-37,10-14 8.48-42,5-10 9.32-27,19-24 10.37-32(?) is er de volgende stand waarbij schijf 48 nu op veld 47 staat.

In 2 partijen kwam nu deze stand voor. In de partij Iwan Fung - Sarah Rijgersberg was het spelverloop : 10..24-29! 11.34x23,18x29 12.27x18,13x22 13.33x24,20x29 14.40-34,22x33 15.39x28,29x40 16.45x34,17-21 17.26x17,11x33 18.38x29 een partij die daarna in remise eindigde.

In de partij Hilko Koning - Peter Boonstra, Assen 2009 werd het ook remise maar ging het wel anders na 10..24-29! 11.34x23,18x29 12.27x18,13x22 13.33x24,20x29 Er werd nu gespeeld het foutieve 14.35-30?,22x33 15.39x28,25x34 16.40-35,17-21 17.26x17,11x33 18.44-39,33x44 19.50x30 maar ondanks een schijf meer voor de zwartspeler wist hij niet te winnen.

**HOOFDKLASSE B:**

	<b><u>CEMA/DVZ</u></b>	:	<b><u>RDC Rijsburg</u></b>	<b>8 - 8</b>
1	O. Zhygalin	-	Rinus Kromhout	2 - 0 5
2	Ronald Schalley	-	Richard Meijer	1 - 1 3
3	A. A. Ibrahim	-	C. v .Dusseldorp	0 - 2 2
4	A. Maertzdorf	-	R. Kromhout	0 - 2 7
5	M. van Gortel	-	A. Schoneveld	2 - 0 1
6	Ewa Schalley	-	Hans Tangelder	2 - 0 4
7	C. Crucius	-	Gera Hol	0 - 2 8
8	Patrick Casaril	-	E. Hogewoning	1 - 1 6

	<b><u>Tilburg/Eindh.</u></b>	-	<b><u>Damlust 2</u></b>	<b>4 - 12</b>
1	Kees v. Bakel	-	E. Maijenburg	1 - 1 1
2	T. v. den Hoek	-	R. Mooser	1 - 1 2
3	H. Verdoolaege	-	Toby Hage	0 - 2 5
4	S. Rijgersberg	-	Harry Kolk	0 - 2 6
5	T.-M. Cnossen	-	E. Hoogendoorn	0 - 2 7
6	Gert-J. Hoeve	-	A. Venema	0 - 2 3
7	Jim Depaepe	-	Klaas Bor	1 - 1 4
8	Yuriy Lagoda	-	Walter Thoen	1 - 1 8

	<b><u>Samen Sterk</u></b>	-	<b><u>O2O</u></b>	<b>7 - 9</b>
1	J. Postma	-	Frank Pasman	1 - 1 2
2	Maurits Meijer	-	John Stins	0 - 2 3
3	A. de Mooij	-	Johan Capelle	1 - 1 7
4	S.den Hollander	-	Johan Wiering	1 - 1 1
5	W. Morssink	-	Bert Bakhuis	2 - 0 4
6	M. v. der Klis	-	Radjin. Jharap	1 - 1 6
7	Micha van Tol	-	Rob Geurtsen	0 - 2 8
8	B. de Gunst	-	Kenny Kroon	1 - 1 5

	<b><u>DES Lunteren</u></b>	-	<b><u>Schiedam 2</u></b>	<b>14 - 2</b>
1	H. Klarenbeek	-	G. van Mastriegt	1 - 1 2
2	Bert v. Harten	-	Tiny Mous	1 - 1 1
3	E. van Hierden	-	P. Lansbergen	2 - 0 5
4	Paul Wijninga	-	Matthijs Broek	2 - 0 3
5	Stijn Overeem	-	F. van Leijen	2 - 0 4
6	L.Timmerman	-	Theo v. Wissen	2 - 0 7
7	Mark Sanders	-	Ron Bolderheij	2 - 0 6
8	W. Voskuil	-	<b>N. O.</b>	2 - 0

	<b><u>Waarddammers</u></b>	-	<b><u>WSDV 2</u></b>	<b>7 - 9</b>
1	André Droog	-	M. Coulibaly	0 - 2 2
2	S. Kasnadi	-	A.Janssen v.Doorn	1 - 1 3
3	Anton Kosior	-	Fred Ivens	1 - 1 4
4	Alex Poliakov	-	T. Harmsma	1 - 1 1
5	Peter Hartog	-	W . van Beek	1 - 1 5
6	Wim Kalis	-	R.J.v. Steenbergen	0 - 2 7
7	A.v.d.Weteringh	-	Heike Verheul	1 - 1 8
8	Peter de Hek	-	Marlijn Moene	2 - 0 6

**EERSTE KLASSE C:**

	<b><u>Waarddammers 2</u></b>	:	<b><u>De Variant</u></b>	<b>10 - 6</b>
	Fred Roedolph	-	A.Hoogendoorn	1 - 1 7
	Wim Verschoor	-	T. Brouwers	1 - 1 8
	Ernst de Heer	-	D. de Vos	1 - 1 2
	Thijs Verboon	-	Jan de Wolf	2 - 0 5
	Ad de Hek	-	Roland Coray	2 - 0 4
	Job Arts	-	M. de Wolf	1 - 1 3
	Martin Nederlof	-	Mark de Wolf	2 - 0 6
	Niels Verboon	-	H. Bomgaars	0 - 2 1

	<b><u>DDV Diemen</u></b>	-	<b><u>O2O 2</u></b>	<b>8 - 8</b>
	R. Bhawanibhiek	-	K. v.Grondelle	1 - 1 4
	Hanco Elenbaas	-	Jan P. Drost	1 - 1 7
	J.v.d.Goudoever	-	Wiebo Drost	0 - 2 5
	Milton Menso	-	Paul Lohuis	2 - 0 1
	Fred Voorn	-	H.v.den Heuvel	1 - 1 6
	G. van Velzen	-	H. Hebbink	1 - 1 8
	Nico Kruijswijk	-	F. Zwerver	2 - 0 3
	Ricardo Bona	-	G. Tigchelaar	0 - 2 2

	<b><u>Haarlemse DC</u></b>	-	<b><u>Hofstad</u></b>	<b>9 - 7</b>
	Fabian Snijder	-	Bé Eggens	1 - 1 2
	Ruud Holkamp	-	H. Vroom	1 - 1 1
	Marcel Kosters	-	S.v.der Meer	1 - 1 7
	Ruud Groot	-	H. Zandvliet	1 - 1 5
	P. Hoogteijling	-	H. v.Woerkom	1 - 1 3
	Mark Deurloo	-	Talha Majeed	2 - 0 8
	Peter Schipper	-	P. Malahé	1 - 1 6
	Roel Janssen	-	G. de Groot	1 - 1 4

	<b><u>VAD</u></b>	-	<b><u>PWG</u></b>	<b>9 - 7</b>
	Paul de Heus	-	E. de Jager	1 - 1 7
	Jos Eggen	-	Gerard Krijger	1 - 1 5
	H. Vermeulen	-	Kees Romijn	1 - 1 6
	R. v. Westerloo	-	A. den Hollander	2 - 0 8
	Henk Twijnstra	-	P. Schunselaar	1 - 1 3
	C. v. Westerloo	-	Jos de Wild	1 - 1 1
	Arie Storm	-	Danny Wattel	2 - 0 4
	H. v. Westerloo	-	F. Huijbreghts	0 - 2 2

	<b><u>DCPAR</u></b>	-	<b><u>Damlust 3</u></b>	<b>5 - 11</b>
	Marlon Mangroe	-	D.J. de Groot	0 - 2 4
	Francis Tholel	-	A.v.der Knaap	1 - 1 7
	Ashok Bhajan	-	Alex Bitter	1 - 1 8
	Ramdew Jahani	-	Peter van Eck	0 - 2 3
	Ratan Ganeshie	-	R. Kloosterman	0 - 2 2
	Eduard Autar	-	Harry Clasquin	1 - 1 5
	Anthony Keijzer	-	K. Mulaya	2 - 0 1
	Eddy Fuzzally	-	Willem Bor	0 - 2 6

**TWEEDE KLASSE F:**

<b><u>Samen Sterk 2</u></b>		<b><u>Zenderstad</u></b>		<b>3</b>	<b>-</b>	<b>13</b>
1	Eelco Kuipers	-	L.Fijn v.Draat	0	-	2 7
2	Peter Slagter	-	Henk Ruesink	0	-	2 3
3	Bram Doeves	-	Bert Habets	0	-	2 2
4	L. de Frankrijker	-	Ed Kok	1	-	1 8
5	R. van Diggele	-	J. Scheper	1	-	1 4
6	Dick de Jong	-	Piet Schep	1	-	1 1
7	Herk Vis	-	Arie Koster	0	-	2 6
8	Anton Kwestro	-	G. Bakker	0	-	2 5

<b><u>Haarlemse 2</u></b>		<b><u>Hofstad 2</u></b>		<b>4</b>	<b>-</b>	<b>12</b>
1	Frans Elzenga	-	Roy Bidesi	0	-	2 2
2	R. Vesciano	-	N. Muradin	1	-	1 4
3	Dick Siegers	-	Bonne Douma	1	-	1 3
4	Frans Groot	-	Jan Kok	0	-	2 5
5	Paul Smit	-	Harold Jagram	1	-	1 6
6	Carlo Koopman	-	F. v.d. Velde	1	-	1 7
7	S. van Hetteema	-	B. Baksoellah	0	-	2 1
8	R. v.d. Klashorst	-	D. v. Bommel	0	-	2 8

<b><u>Waarddammers 4</u></b>		<b><u>Alblasserdam 2</u></b>		<b>8</b>	<b>-</b>	<b>8</b>
1	Bart van Soest	-	N. Groenendijk	1	-	1 6
2	P. van Merkerk	-	David Vlot	2	-	0 1
3	Jorrit Roest	-	W. IJsselstein	1	-	1 8
4	Bas Vink	-	G. de Vries	2	-	0 3
5	O. v. der Heiden	-	Corwin Vlot	0	-	2 2
6	Jurre Vonk	-	Albert Cramer	0	-	2 7
7	Arjen Verboon	-	J. v. der Dussen	1	-	1 4
8	Daniel van Vugt	-	Wilco Stam	1	-	1 5

<b><u>Ijmuiden/HDC</u></b>		<b><u>Zaanstreek 2</u></b>		<b>11</b>	<b>-</b>	<b>5</b>
1	M. Doornbosch	-	S. Hansen	1	-	1 5
2	Jacq. Schouten	-	M. Berends	2	-	0 2
3	Stella v. Buuren	-	S. Betten	2	-	0 1
4	Nicole Schouten	-	Aart van Dijk	1	-	1 8
5	Klaas de Krijger	-	G. van der Loo	2	-	0 7
6	Gert Koopman	-	Johan Deubel	1	-	1 4
7	Joep Kerkhoff	-	Leo Kool	0	-	2 3
8	Frank Hagebeek	-	Hans Knobbe	2	-	0 6

<b><u>Waarddammers 3</u></b>		<b><u>Zaanstreek</u></b>		<b>6</b>	<b>-</b>	<b>10</b>
1	Marijke Koers	-	Losseni Savané	2	-	0 8
2	Omar Romano	-	Ramon Sakidin	0	-	2 1
3	Simon Rompa	-	Paul Teer	1	-	1 5
4	Sven Schakel	-	P. van der Lem	0	-	2 2
5	Rafaël Koers	-	Peter Foks	1	-	1 7
6	Thijs Schakel	-	Piet Smit	1	-	1 3
7	Barend Stravers	-	B. van der Veen	1	-	1 4
8	Johan Stuij	-	Kaj Kruit	0	-	2 6

**TWEEDE KLASSE E:**

<b><u>Bunschoten</u></b>		<b><u>DEZ Reeuwijk</u></b>		<b>8</b>	<b>-</b>	<b>8</b>
	Klaas van Dijk	-	Kariem Droog	0	-	2 1
	Wim Muijs	-	Frans Boot	1	-	1 2
	Levi Duijst	-	H. de Knikker	0	-	2 7
	Peter F. Koops	-	M. de Bruin	1	-	1 8
	Peter de Graaf	-	I. Schouten	1	-	1 6
	A. v. de Mheen	-	Laurent Glas	2	-	0 4
	L. Korlaar	-	Chr. Rutjens	1	-	1 3
	D. de Graaf	-	M.Kalkhoven	2	-	0 5

<b><u>Scheveningen</u></b>		<b><u>Hofstad 3</u></b>		<b>8</b>	<b>-</b>	<b>8</b>
	Johan Pronk	-	H. Callender	2	-	0 5
	Nico Mondt	-	P. Richardson	2	-	0 1
	E. Pronk	-	N. Bisseswar	1	-	1 7
	P. Rozenboom	-	Gerard Peroti	0	-	2 6
	L. v. Teijlingen	-	Jaap van Hal	0	-	2 4
	Ron de Vaal	-	G. Stiekema	1	-	1 8
	Hanny de Vaal	-	M.Kamminga	0	-	2 3
	Jeroen Neve	-	A. Kruyshoop	2	-	0 2

<b><u>SNA 2</u></b>		<b><u>RDC 2</u></b>		<b>12</b>	<b>-</b>	<b>4</b>
	J. Hengefeld	-	M. Meijer	2	-	0 4
	Daan van Os	-	Daniël Boom	2	-	0 3
	K. v. der Hauw	-	Gé Berbee	1	-	1 2
	Adri de Jong	-	V. Meijer	1	-	1 5
	Roy Coster	-	Arno Kooloos	1	-	1 8
	Stef Kuipers	-	Nico Mul	2	-	0 7
	B. Tesselaar	-	L. Andriessen	1	-	1 6
	Co Filmer	-	T. de Kluyver	2	-	0 1

<b><u>DCPAR 2</u></b>		<b><u>Alblasserdam</u></b>		<b>4</b>	<b>-</b>	<b>12</b>
	S.Maharadjdin	-	T.v.Bokhoven	1	-	1 7
	Jim Nash	-	Y. v. der Most	1	-	1 8
	J. Boedhoe	-	Nico Knoops	0	-	2 4
	R. Gobardhan	-	R.Groenendijk	1	-	1 5
	H. Bhagwanie	-	M. Verkaik	0	-	2 5
	S. Ramdjielal	-	D. Jongeneel	0	-	2 6
	Roy Verveer	-	M.v der Most	0	-	2 7
	J. den Otter	-	Teus Stam	1	-	1 2

Hier de uitslagen van de 7<sup>e</sup> ronde.  
 Het tweede had deze wedstrijd al op de geplande datum gespeeld. Het eerste en derde ging lelijk onderuit. Het vierde kwam tot een fraaie puntdeling met Alblasserdam 2.

Hier de partijen en fragmenten.

<b>André Droog - Moussa Coulibaly</b>				<b>0 – 2</b>	<b>14-2-2026</b>	<b>0.53/0.51</b>	
1.33-28	18-22	09.37-31	10-14	16.46-41	10-15	24.31x22 28x17	31.43-38 15-20
2.38-33	12-18	10.35-30	1- 7	17.44-39	20-25	25.40-34 12-18	32.49-43 12-17
3.31-26	7-12	11.28-23	18x29	<b>18.34-29</b>	25x34	26.45-40 8-13	33.32-27 20-25
4.42-38	19-23	<b>12.34x23</b>	20-25	19.29x40	13-19	27.41-37 17-22	34.40-35 17-21
5.28x19	14x23	13.47-42	25x34	20.33-29	19x28	28.38-32 14-19	35.48-42 21x32
6.32-28	23x32	14.39x30	15-20	21.38-33	11-16	29.37-31 19-23	36.38x27 11-17
7.37x28	16-21	15.40-34	5-10	22.42-38	17-21	30.50-44 7-12	37.31-26 22x31
8.41-37	21-27			23.26x17	22x11		38.26x37 17-22



Foto: Anton Kosior

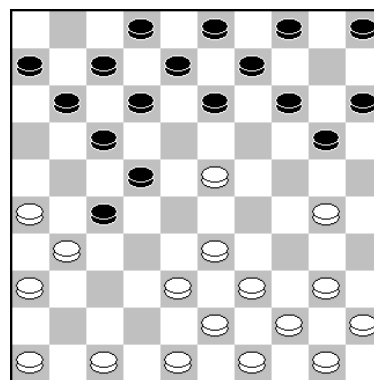

Stand na **12.34x23**.

**12. ..., 20-25.**

Na deze opstoot heeft André een spannende stand op het bord gekregen en zwart heeft ook geen trek in: 12...13-19. 13.33-28 22x42. 14.47x38, (of ook 14.48x37 19x28. 15.31x33), 14...19x28. 15.31x33. enz.

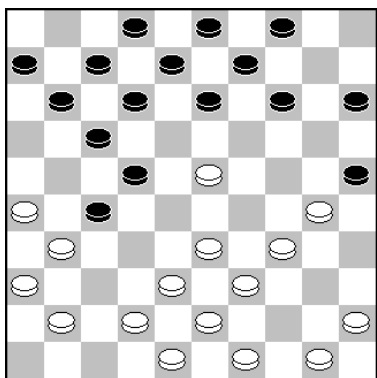

**18.34-29??**

Een blunder die we van André niet gewend zijn. Wit heeft al miniem voordeel en kan goed verder gaan met:

18.50-44! 14-19. 19.23x14 9x20. 20.41-37 13-19. 21. 37-32 11-16. 22.32x21 16x27. 23.33-28 22x33. 24.31x11 6x17. 25.39x28 20-24. en wit staat heerlijk.

**18...25x34. 19.29x40.** De Engines kiezen allemaal voor: 19.39x30 13-19. 20.41-37 19x39. 21.43x34. al is er van echte compensatie geen sprake en ging de partij snel daarna verloren.

<b>Arie Janssen van Doorn - Shammie Kasnadi</b>				<b>1 – 1</b>	<b>14-2-2026</b>	<b>0.12/0.47</b>	
1.32-28	17-22	12.41-37	5-10	23.27-21	4- 9	34.28x19 13x24	44.29x20 19-24
2.28x17	12x21	13.50-44	1- 7	24.37-31	12-18		<b>45.20x29 17-22</b>
3.33-28	7-12	14.37-31	20-24	25.33-28	20-24	35.43-39 8-13	46.35x24 22-27
4.39-33	21-26	15.42-37	14-20	26.39-33	14-20	36.45-40 30-35	47.31x22 18x49
5.44-39	16-21	16.31-26	18-23	27.30-25	8-12	37.38-33 35x44	48.24-19 13x24
6.37-32	26x37	17.34-29	23x34	28.25x14	9x20	38.49x40 15-20	49.29x20 49-44
7.42x31	21-26	18.40x29	19-23	29.21-16	11-17	39.40-35 13-19	50.33-28 44x22
8.32-27	26x37	19.28x30	25x23	30.31-27	3- 8	40.36-31 20-25	51.20-14 12-18
9.41x32	20-25	20.35-30	10-14	31.27-21	24-30	41.48-43 2- 8	52.14-10 18-23
10.47-42	15-20	21.44-40	14-19	32.35x24	20x29	<b>42.39-34 8-13</b>	53.10- 5 23-29
11.46-41	10-15	22.40-35	9-14	33.33x24	19x30	43.34-29 25-30	54. 5-32 29-34
							55.32-23

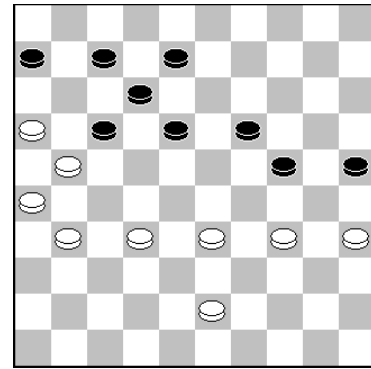

Stand na 42.39-34??

<= Foto: Anton Kosior

Een misgreep van Arie, die hem de partij had kunnen kosten. Goed zijn: 32-28 en 31-27.

**42...8-13?** Ziet er goed uit, maar wint niet. Alleen winnend is de volgende fraaie forcing:

42...19-23! 43.43-38 8-13! 44.31-27 (Op 44.33-28 23-29. 45.34x23 18x29. 46.31-27 25-30. 47.38-33 29x38. 48.32x43 30-34. 49.28-23 13-18. uit.)  
 44...17-22!! enz. Er kan volgen: 45.34-29 (Op: 45.21-17 22x11. 46.26-21 13-19. 47.33-28 24-29! enz.), 45...23x34. 46.32-28 22x31. 47.26x37 24-30. 48.35x24 34-40. enz.

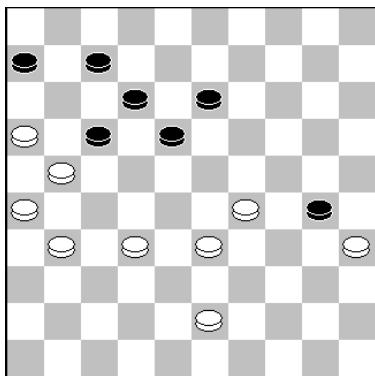

45. ..., 17-22.

De andere optie is: 45...6-11. 46.35x24 13-19. 47.24x22 17x48. maar na 48.32-27 of ook 48.29-24, loopt het probleemloos remise.



**46.35x24 22-27. 47.31x22 18x49. 48.24-19, 13x24. 49. 29x20 49-44. 50.33-28 44x22. 51.20-14.** en na nog enkele zetten remise overeengekomen. Foto: Piet Trapman =>

<b>Anton Kosior</b>		<b>- Fred Ivens</b>		<b>1-1</b>	<b>14-2-2026</b>	<b>0.10/0.39</b>	
1.34-30	20-25	11.31x22	18x27	21.30-24	19x30	31.38-32 14-19	41.38-32 21-27
2.32-28	25x34	12.32x21	16x27	22.25x34	10-14	32.43-38 6-11	42.32x21 26x17
3.39x30	16-21	13.37-32	11-16	23.38-32	27x38	33.49-43 11-16	43.43-38 17-21
4.37-32	11-16	14.32x21	16x27	24.43x32	14-19	34.29-24 19x30	44.39-34 21-27
5.44-39	7-11	15.46-41	13-18	25.42-38	4-9	35.34x25 3-9	<b>45.37-32 8-12</b>
6.50-44	1-7	16.41-37	9-13	26.48-43	9-14	36.41-37 16-21	46.32x21 12-17
7.41-37	19-23	17.44-40	5-10	27.45-40	19-23	37.40-34 9-14	47.21x12 22-28
8.28x19	14x23	<b>18.34-29</b>	23x34	28.47-41	7-11	38.32-28 21-26	48.33x22 2-8
9.40-34	10-14	19.40x29	17-22	29.32-28	23x32	39.28x17 12x21	49.12x 3 13-19
10.30-25	21-27	20.35-30	14-19	30.37x17	11x22	40.34-29 18-22	50. 3x20 15x42
							51.22-17 19-24

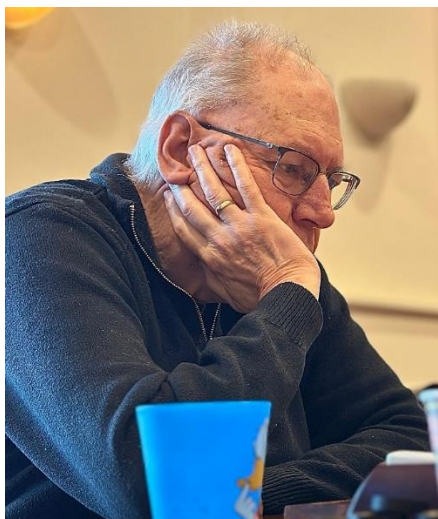

Ik liet me niet verleiden om hier 18.37-31 te spelen, met combinatieve dreigingen, al kunnen de meeste nog geen kwaad.  
Wel verloren is:

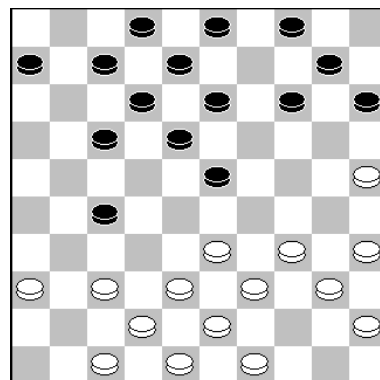

18.34-29.

<= Foto: Piet Trapman

18...7-11. 19.31x22,  
**A.18x27??** 20.25-20!  
14x25. 21.34-30 25x34  
22.40x16!

**A.:** Hier moet 19...17x28. 20.33x22 18x27. 21.25-20 15x24. 22.35-30 24x33. 23.38x16. en wit kan schijf 27 niet winnen.

Na 18...6-11. 19.31x22 17x28. 20.33x22 18x27. is de stand geheel in evenwicht.

Op 18...17-22. 19.33-28 22x44. 20.31x22 18x27. 21.43-39 44x33. 22.38x20 15x24. 23. 42-38 8-13. 24.38-33 27-32. taxeerde ik dat er geen schijfwinst in zat voor wit, maar positioneel, zeker achter het bord blijkt het toch wel kansrijk. Er kan volgen:

25.36-31 12-18. 26.34-29 10-15. 27.29x20 15x24. 28.40-34 7-12. 29.34-29 32-38. 30.29x20 38x29. 31.35-30 29-33. 32.30-24 3-9. 33.45-40 18-23. 34.40-34 12-18. 35.20-15 9-14. 36. 48-43 14-19. 37.34-30 6-11. 38.47-42 18-22. 39.31-26 23-28. 40.25-20. met remise.

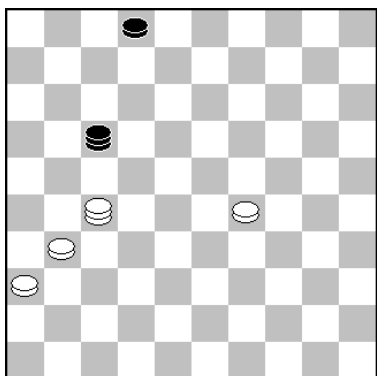

45.37-32.

Er viel niets meer te halen. Na 45.34-30 kan Fred gewoon positioneel doorspelen met 13-18, maar als hij denkt direct af te kunnen wikkelen naar remise met: 45...27-32. 46. 38x20 15x35. 47.25-20 35-40. 48.20-14 40-44. 49.14-10 8-13. komt er nog een heel eindspel op het bord, waarbij het de vraag is of er nog wel remise in zit. Er kan volgen:

50.37-31 44-50. 51.10-4 50x6. 52.4x27 6-17. 53.31-26. en wit gaat m.i. wel winnen.

Er volgde in de partij: 45...8-12. 46.32x21 12-17. 47.21x12 22-28. 48.33x22 2-8. 49.12x3 13-19. 50.3x20 15x42. 51.22-17 19-24.

Tjeerd Harmsma - Alex Poliakov				1 - 1	14-2-2026	1.13/0.56			
1.33-28	17-21	10.30-25	19-24	19.39-33	12-18	29.38x29	19-24	39.37-32	11-17
2.39-33	21-26	11.25x14	24-29	20.34-30	7-12	30.30x10	9-14	40.32-27	7-12
3.44-39	11-17	12.33x24	23-28	21.40-34	2-8	31.10x19	15-20	41.43-39	4-9
4.31-27	19-23	13.32x23	18x9	22.30-25	17-22	32.25x14	3-9	42.39-33	9-13
5.28x19	14x23	14.40-34	5-10	23.37-32	22x31	33.14x3	12-18	43.40-34	13-18
6.33-28	9-14	15.45-40	10-14	24.36x27	12-17	34.3x21	16x47	44.34-30	17-22
7.28x19	14x23	16.42-38	13-19	25.34-30	8-12	35.46-41	47x8	45.27-21	26x17
8.38-33	10-14	17.47-42	8-13	26.33-28	1-7	36.35-30	8x35	46.30-25	23-28
9.34-30	14-19	18.50-45	6-11	27.41-37	18-22	37.45-40	35x44	47.33-29	22-27
				28.27x18	13x33	38.49x40	18-23	48.25-20	

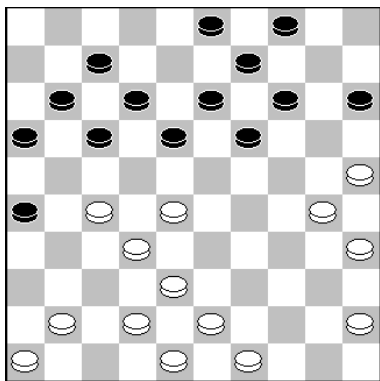

27.41-37.

De Engines kiezen allen voor: 27.45-40 18-22. 28.27x18 13x33. 29.38x29 17-22. met licht voordeel zwart.

(Ook goed is de lokzet 29...26-31. en nu verliest: 30. 41-36?? 15-20. 31.36x27 17-22. 32.27x18 12x45! uit.)

27...18-22. 28.27x18 13x33. 29.38x29. heeft zwart miniem voordeel. Maar Alex koos, na rijp beraad voor een spectaculaire damafwikkeling met: 29...19-24. (Na 29...19-23. 30.29x18 12x23. staat zwart lekker.)

30.30x10 9-14. 31.10x19 15-20. 32.25x14 3-9. 33.14x3 12-18. 34.3x21 16x47. 35.46-41. Ook 35.45-40 47x13. 36.35-30 13x44. 37.49x40. geeft snel remise.

35...47x8. 36.35-30 8x35. 37.45-40 35x44. 38.49x40. met snel remise.

Peter Hartog - Wouter van Beek				1 - 1	14-2-2026	0.07/0.21			
1.32-28	17-22	12.50-44	14-19	23.28x17	12x21	34.39-34	29x40	44.39-33	18-23
2.28x17	12x21	13.44-39	10-14	24.36-31	21-27	35.35x44	15-20	45.40-35	12-17
3.31-26	7-12	14.46-41	6-11	25.31x22	18x27	36.44-39	21-26	46.37-32	17-21
4.26x17	11x22	15.32-28	23x32	26.32x21	26x17	37.48-43	26x37	47.33-28	2- 7
5.37-32	16-21	16.37x28	1- 6	27.37-32	8-12	38.32x41	23x32	48.49-43	7-12
6.41-37	21-26	17.41-37	20-24	28.34-30	12-18	39.38x27	20-24	49.36-31	21-26
7.33-28	22x33	18.34-29	4-10	29.42-37	6-11	40.30-25	13-18	50.27-22	26x37
8.39x28	19-23	19.29x20	15x24	30.33-28	17-21	41.41-37	9-13	51.32x41	23x32
9.28x19	14x23	20.40-34	10-15	31.47-41	11-16	42.43-38	3- 8	52.38x27	19-23
10.44-39	10-14	21.38-32	11-17	32.41-36	18-23	43.45-40	8-12	53.41-37	
11.39-33	5-10	22.43-38	17-22	33.37-31	24-29				



Foto: Anton Kosior

Meer voor de hand en mogelijk ook iets sterker is: 33.36-31 14-20. 34.30-25 2-8. 35.25x14 9x20. 36.31-27 8-12. 37.48-43 3-8. 38.39-34 20-25. 39.43-39. en de

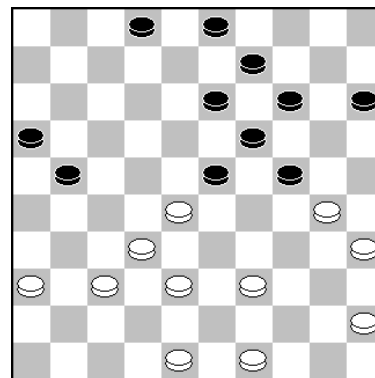

33.37-31.

witte stand oogt prettiger, maar in werkelijkheid is het geheel in evenwicht!

33...24-29. Sterker is: 33...14-20. 34.49-43 20-25. 35.31-26 25x34. 36.26x17 13-18. 37.39x30 18-22. 38.48-42 22x11. 39.28-22 15-20. 40.36-31 11-17. 41.22x11 16x7. 42.30-25 7-12. 43.25x14 9x20. met gelijk spel.

44.39-33. Zie diagram op de volgende pagina! Na deze zet heeft zwart licht voordeel. Goed is o.a.: 44.36-31 12-17. 45.37-32 19-23. 46.31-26 17-22. 47.39-33 22x31. 48.26x37 18-22. 49.37-31 13-18. 50.49-43. en de stand is geheel in evenwicht.

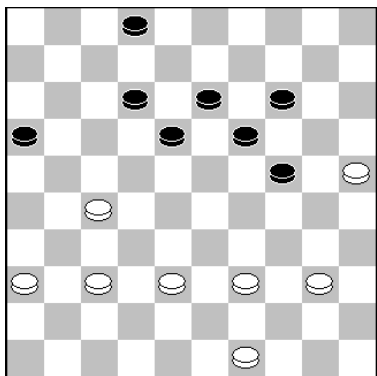

44.39-33.

44...18-23. 45.40-35 12-17. 46.37-32 17-21. 47.33-28.

Sterker is: 47.36-31! 23-29. (Op 47...21-26. 48.25-20! 26x39. 49.20x20 19-24. 50.20x29 39-43. met remise.)

48.25-20!! 24x15. 49.33x24 19x30. 50.35x24 21-26. 51.24-20 26x28. 52.20x18 2-8. 53.49-43 28-32. 54.38-33 32x21. 55.33-28 15-20. 56.28-22 20-24. 57.18-13 8x19. 58.22-18. met remise.

47...2-7. 48.49-43 7-12. Hierna liep het probleemloos remise. Sterker is: 48...21-26. 49.43-39, (op 27-22 volgt 23-29!) 49...7-12. 50.39-34 24-29. 51.25-20!! 14x25. 52.35-30 29x40. 53.30-24. en het loopt remise.

**Robert-Jan van Steenberghe - Wim Kalis 2 – 0 14-2-2026 0.04/0.01**

1.34-30	18-22	13.41x32	16-21	24.30x39	14-19	36.39-34	20-25	47.33-28	13-19
2.30-25	12-18	14.26x17	12x21	25.45-40	6-11	37.43-39	3- 9	48.39-33	14-20
3.40-34	7-12	15.46-41	4- 9	26.47-42	2- 7	38.48-42	11-17	<b>49.33-29</b>	<b>20-25</b>
4.45-40	1- 7	16.41-37	7-12	27.49-44	5-10	<b>39.37-32</b>	<b>24-30</b>	50.26-21	17x26
5.50-45	19-23	17.39-34	11-17	28.40-34	10-14	40.33-28	13-18	51.28-22	19-24
6.34-29	23x34	18.34-30	21-27	29.34-29	18-23	41.44-40	19-24	52.29x20	25x14
7.40x29	13-19	19.32x21	17x26	30.29x18	12x23	42.28x19	24x13	53.22x13	7-11
8.31-26	9-13	20.37-31	26x37	31.31-27	8-12	43.40-35	18-23	<u>54.34-30</u>	<u>12-18</u>
9.37-31	19-23	21.42x31	20-24	32.42-37	15-20	44.35x24	13-18	55.13x22	14-20
10.44-40	23x34	22.30x19	14x34	33.36-31	20-24	45.24-20	25x14	56.42-37	23-29
11.40x29	22-27	23.35-30	10-14	34.31-26	14-20	46.38-33	9-13	57.27-21	26x28
12.31x22	17x37			35.25x14	9x20			58.32x34	



Foto: Anton Kosior

Ook in deze stand valt er niets meer te halen. Na:

24-29. 40.33x24 19x30. 41.38-33 13-18. 42.42-38 17-22. 43.44-40 loopt het soepel remise.

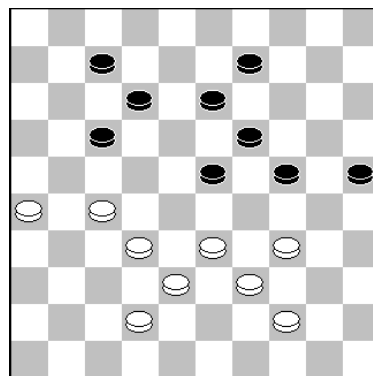

39. ... 24-30.

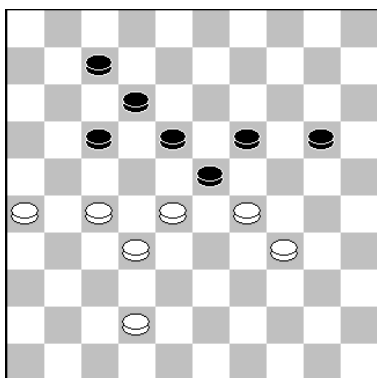

49. ..., 20-25?

Hier ging Wim te ver in zijn "Alles of Niets-poging"

Immers iedere speelbare zet van wit loopt remise.

Dus moest: 49...7-11! 50.42-38 11-16. 51.27-22 18x27. 52.29x7 19-23. 53.32x12 23x43. met remise.

**50.26-21! 17x26. 51.28-22 19-24. 52.29x20 25x14.**

**53.22x13 7-11. 54.34-30?** Winst geeft: 54.42-37!! 11-17 55.34-30 14-20. 56.13-9 12-18. 57.27-21 20-25. 58.21x12 25x34. 59.12-8 34-40. 60.9-4 40-45. 61.4x36 45-50. 62.8-3 50-45. 63.36-22 45-40. 64.22-11. met overmacht.

54...12-18? Verliest. Remise geeft: 54...23-29! 55.32-28 12-18. 56.13x22 14-19.  
 57.22-18 19-24. 58.30x19 29-34. 59.19-14 34-39. 60.14-10 39-44.  
 61.18-13 44-49. 62.27-22 49-27. 63.22x31 26x48. met remise.

<b>Arie van de Weteringh Azn. - Heike Verheul</b>				<b>1 - 1</b>		<b>14-2-2026</b>		<b>4.06/1.37</b>	
1.32-28	17-22	14.39x28	21-26	28.49-43	8-13	<b>41.33-28</b>	20-25	54.27-22	12-17
2.28x17	12x21	15.44-39	8-13	<b>29.42-38</b>	<b>4- 9</b>	42.30-24	19x30	55.22x11	16x 7
3.37-32	7-12	16.31-27	2- 8	30.47-42	14-20	43.35x24	12-18	56.36-31	7-12
4.33-28	1- 7	17.39-33	5-10	31.31-27	11-17	44.41-36	9-14	57.31-27	12-17
5.39-33	19-23	18.45-40	20-24	32.46-41	17-22	45.24-20	25-30	58.27-21	17-22
6.28x19	14x23	19.40-34	10-14	33.43-39	22x31	46.20x 9	13x 4	59.21-16	22-27
7.44-39	11-17	20.43-39	14-19	34.36x27	20-25	47.43-39	4- 9	60.32x21	26x17
8.50-44	7-11	<b>21.34-29</b>	17-21	35.34-29	18-23	48.42-38	30-35	61.37-32	17-22
9.34-29	23x34	22.29x20	15x24	36.29x20	25x14	49.39-34	6-11	62.16-11	22-28
10.40x29	10-14	23.27-22	18x27	37.48-43	3- 8	50.38-33	11-17	63.32-27	28-33
11.33-28	14-19	24.28-23	19x28	38.33-29	23x34	51.33-29	17-22	64.11- 7	33-38
12.41-37	19-23	25.33x31	12-18	39.39x30	14-20	52.28x17	21x12	65. 7- 2	38-42
13.28x19	13x33	26.38-33	9-14	40.38-33	8-12	53.29-24	18-23	66.24-20	42-48
		27.39-34	13-19						



Hier moest Arie een moeilijke keuze maken. Ook in aanmerking komen:

- 21.27-22 18x27.
- 22.32x21 16x27.
- 23.37-31 26x37.
- 24.42x22.

Maar alleen 12-18. is al vervelend voor wit, als je op winst speelt.

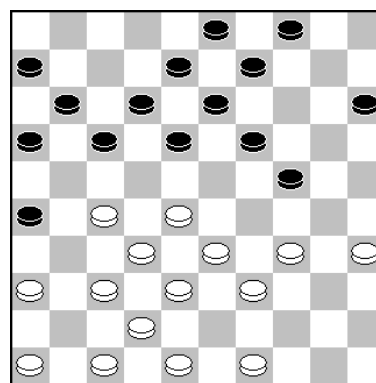

**21.34-29.**

Foto: Anton Kosior

En: 21.28-22 17x28. 22.32x14 9x20. 23.37-32 20-25. 24.46-41 11-17. 25.41-37 15-20.  
 en wit staat mooi, maar heeft geen echt voordeel.

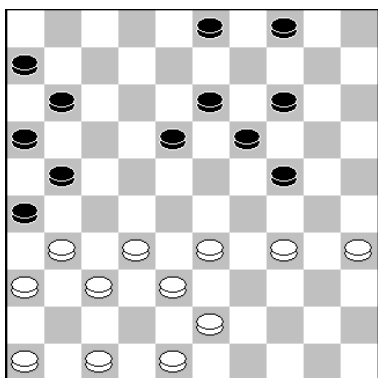

**29...4-9.**

Volgens de Engines had Heike hier licht voordeel kunnen behalen met:  
 29...18-22. 30.34-30 (Geen 30.47-42? 24-29! 31.33x24 19x39. 32.43x34 21-27!  
 33.32x21 16x27 met groot voordeel zwart.), 30...21-27!  
 31.32x21 16x27. 32.47-42 14-20. 33.33-29.



Foto: Shammie Kasnadi

(Geen 33.30-25? 19-23! 34. 25x14 11-17. 35.33-28 23x41. 36.46x37 13-18. 37.38-33 18-23. 38.42-38 6-11. 39.43-39. Met groot voordeel zwart!)

33...24x33. 34.38x29 20-25. 35.30-24 19x30. 36.35x24 met licht voordeel zwart.

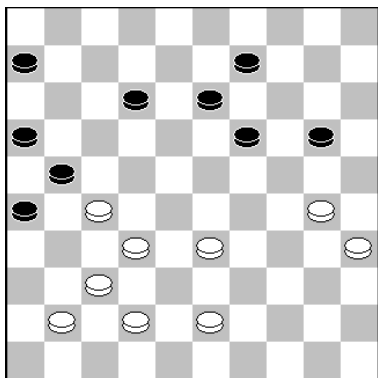

41.33-28.

Inmiddels heeft Arie het heft in handen genomen en had hij licht voordeel kunnen behalen met: 43-39! 12-18. 42.42-38.

Maar de zwarte verdediging klopt en er kan volgen:  
6-11. 43.33-28 20-24. 44.39-34 18-23. 45.38-33 11-17.  
46.27-22 9-14. 47.22x11 16x7. 48.28-22 7-11. 49.41-36  
11-16. 50.33-28 24-29. 51.30-24 19x39. 52.28x8. met 1-1.

In de partij liep het verder correct remise.

Marlijn Moene		- Peter de Hek		0 - 2	14-2-2026	0.03/0.05	
1.32-28	20-25	12.33-28	21-26	23.49-44	11-17	34.30x39 13-19	44.43-39 19-23
2.37-32	14-20	13.38-33	8-13	24.33-28	17-21	35.39-33 19-24	45.25-20 13-19
3.41-37	10-14	14.42-38	4-9	25.36-31	12-17	36.45-40 2-8	46.20x29 23x43
4.46-41	5-10	15.34-30	25x34	26.44-40	7-11	37.25-20 14x25	47.38x49 19-23
5.31-27	19-23	16.39x30	20-24	27.41-36	1-6	38.40-34 9-14	48.49-43 23-28
6.28x19	14x23	17.47-42	11-17	<b>28.39-33 17-22</b>		39.43-39 14-19	49.32x12 21x41
7.33-28	9-14	18.44-39	17-21	29.28x17 11x22		40.48-43 8-13	50.12x21 16x27
8.28x19	14x23	19.40-34	12-17	<b>30.33-29</b>	24x33	41.34-30 25x34	51.36x47 26x37
9.39-33	10-14	20.30-25	17-22	31.38x29 23x34		42.39x30 6-11	52.35-30 27-31
10.44-39	13-19	21.28x17 21x12		32.40x29 19-23		43.30-25 11-17	53.30-24 31-36
11.50-44	17-21	22.34-30 6-11		33.42-38 23x34			54.24-19 37-41



Foto: Shammie Kasnadi

Peter was al prima uit de opening gekomen, maar hier overzag Marlijn de juiste verdediging, namelijk: 28.27-22!  
18x27 29.31x22 21-27 30.32x12 23x41  
31.36x47 11-17  
32.12x21 16x18  
33.39-33 en de stand is in evenwicht.

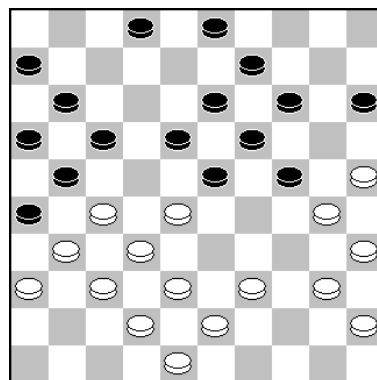

28.39-33?

**28...17-22(?)** Hier kan Peter de winst pakken met: 28...2-8!! en wit heeft geen goede zet meer.

Op 29.27-22 18x27. 30.31x22 21-27! 31.32x12 23x41. 32.36x47 8x39. 33.43x34 24-29.  
34.34x23 19x28. en wit heeft geen compensatie!

Op 29.40-34 17-22! 30.28x17 11x22. 31.33-28 22x33. 32.38x20 15x24. 33.43-38 8-12. 34.  
34-29 24x33. 35.38x29 23x34. 36.30x39 6-11. 37.35-30 11-17. 38.30-24 19x30. 39.25x34  
17-22. 40.39-33 13-19. 41.45-40 9-13. 42.33-29 22-28. 43.32x23 21x41 44.36x47 19x28. enz.

Op 29.43-39 17-22. 30.28x17 11x22. 31.39-34 14-20. 32.25x14 9x20. 33.33-29 24x33.  
34.38x29 20-24. 35.29x20 15x24. 36.42-38 3-9. 37.48-43 9-14. 38.43-39 8-12. 39.30-25,  
6-11. 40.34-30 11-17. 41.39-33 23-28. 42.32x23 21x43. 43.33-29 24x33. 44.25-20 14x34.  
45.40x49 18x29. enz.

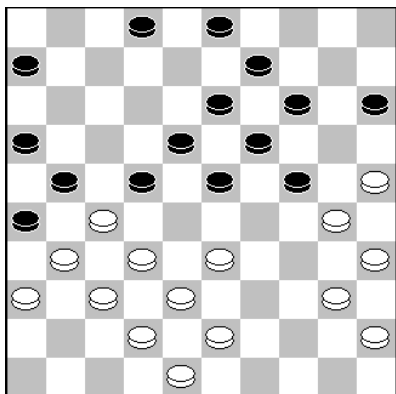

30.33-29?

De foutzet, waarna wit de partij verliest. Goed is:

30.33-28!! 22x33. 31.38x20 15x24. 32.42-38. Er kan volgen: 2-7. 33.38-33 7-12. 34.33-28 12-17. 35.43-38, 17-22. 36.28x17 21x12. 37.48-43 14-20. 38.25x14 9x20. 39.30-25 6-11. 40.25x14 19x10. 41.40-34 10-14. 42.34-30 13-19. 43.38-33 11-17. 44.33-28 3-9. 45.30-25 17-21.

46.45-40 9-13. 47.43-38 24-29. 48.27-22!! 18x27. 49. 31x22 12-18. 50.35-30 18x27. 51.40-34 29x40. 52.30-24 19x30. 53.28x10. met remise.

Verder met het derde team. De partij aan bord 1 leent zich voor een filmpje.

Marijke Koers - Losseni Savane				2 - 0		14-2-2026		?? / ??	
1.32-28	16-21	15.33x24	10-14	29.44-39	7-11	43.43-39	20-25	56.40-35	18x29
2.37-32	11-16	16.48-42	21-27	30.31-27	3-8	44.50-45	25-30	57.27-22	17-21
3.34-29	21-26	17.32x21	16x27	31.49-43	20-24	<b>45.32-27</b>	<b>15-20</b>	58.16x27	26-31
4.41-37	17-21	18.38-32	27x38	32.37-32	24-30	46.27-21	20-25	59.27x36	14-19
5.40-34	7-11	19.42x33	14-20	33.32-28	30-35	47.39-34	30x39	60.35-30	7-11
6.45-40	1-7	20.33-29	9-13	<b>34.40-34</b>	13-18	48.33x44	26-31	61.36-31	11-16
7.50-45	18-22	21.47-42	22-28	<b>35.34-29</b>	<b>11-17</b>	49.36x27	17x26	62.31-26	12-17
8.28x17	11x22	22.42-38	13-18	36.46-41	6-11	50.45-40	14-20	63.22x11	16x 7
9.29-24	20x29	23.38-32	18-23	<b>37.27-21</b>	<b>8-13</b>	51.44-39	11-17	64.32-27	7-12
10.33x24	19x30	24.29x18	12x23	<b>38.41-37</b>	14-20	<b>52.39-34</b>	<b>20-24</b>	<b>65.27-22</b>	<b>19-24</b>
11.35x24	13-18	25.24-19	23x14	<b>39.21-16</b>	<b>2-7</b>	53.29x20	25x14	66.30x19	29-34
12.38-33	14-20	26.32x23	4-9	40.37-32	5-10	54.38-32	18x29	67.19-14	34-39
13.42-38	20x29	27.43-38	9-13	41.45-40	35x44	55.34x23	13-18	68.14-9	39-43
14.34x23	18x29	<b>28.39-33</b>	<b>8-12</b>	42.39x50	10-14			69. 9- 3	

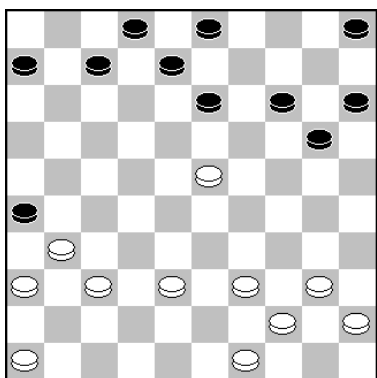

28.39-33.

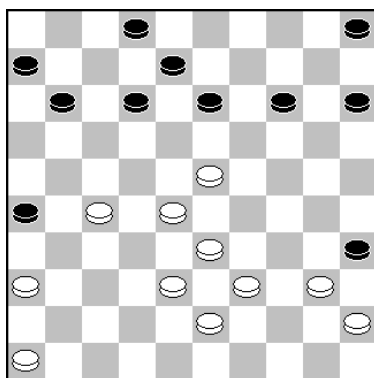

34.40-34?

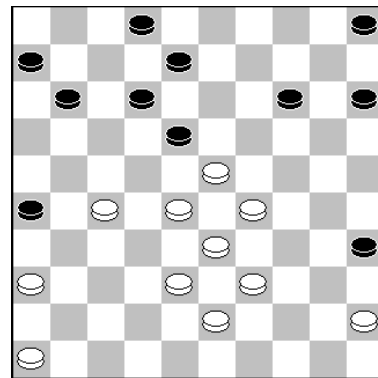

35. ..., 11-17(?)

Na deze zet heeft wit licht nadeel. Sterker is: 28.38-32 5-10. 29.32-28 7-12. 30. 31-27. en wit staat prima!

**28...8-12.** Sterker is: 7-12. 29.40-34 5-10. 30.44-39, 20-24. 31.45-40 15-20. 32. 40-35 20-25. 33.34-29, 14-20. 34.38-32 10-15. 35.32-28. met licht voordeel zwart.

Geeft zwart groot voordeel. Goed is: 34.46-41! 35x44. 35.39x50 14-20. 36.27-22 11-17. 37.22x11 6x17. 38. 41-37 13-18. 39.43-39 X. 40.33x24 20x29. 41.39-33 29-34. 42.50-44 17-22. 43. 28x17 12x21. 44.44-40 en de stand is volkomen in evenwicht!

Weg voordeel. Schijfwinst is: 14-20! 36.23-19 26-31. 37. 27-21 31-37. 38.21-17 12x21 39.28-22 18x27. 40.19-13 X. 41.29-23 19x28. 42.33x42. met lichte compensatie wit.

**36.46-41 6-11. 37.27-21?** Goed is: 37.41-37! 8-13. 38. 38-32 15-20. 39.43-38 20-25. 40.39-34 35-40. 41.34-30 X. 42.23-19 14x23 43. X 34x23

44.45x34 2x13. 45.33-28 13-19. 46.28-22 17x28. 47.34-29 23x34. 48.32x14. met remise.

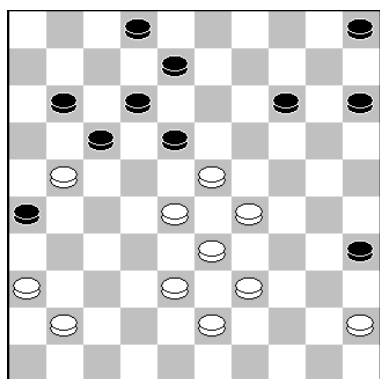

37...8-13?

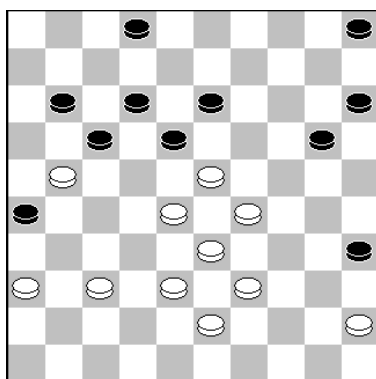

39.21-16?

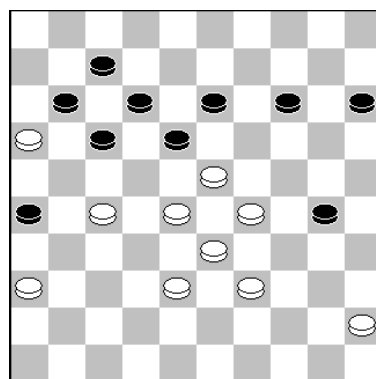

Stand na 45.32-27?

Winnend is: 37...11-16! 38. 41-37 16x27 39.37-32 17-21 40.39-34 14-20. 41.23-19, 12-17. 42.43-39 18-23. 43. 29x18 17-22. 44.28x17 X. 45.32x21 26x17. enz.

**38.41-37 (?)**

Goed is: 38.21-16.

Remise geeft: 39.45-40! X. 40.39x50 11-16 41.37-32 X. 42.32x21 20-25. 43.43-39, 25-30. 44.39-34 30x39. 45. 47.36-31 26x37 48.44-40 X 49.28x8 2x13 50.23x12 enz.

**39...2-7? Hier wint: 20-24!**

40.16x7 2x11. 41. X 15x24. 42.23-19 18-23 43.19x8 enz.

Goed speelbaar is 45.36-31! **45...15-20.** Zwart kan het wit hier nog moeilijk maken met: 45...17-21. Er kan volgen: 46.38-32 14-20 47.39-34 X. 48.33x44 20-24 49. X 18x29 50.20-14 12-17. 51.28-23 X. 52.45-40 26-31. 53.40-34 X 54. X, X. 55. X 17-22. 56. 34-29 22x31 57.29-24 31-36 58.24-20 X 59.14-10 = 1-1.

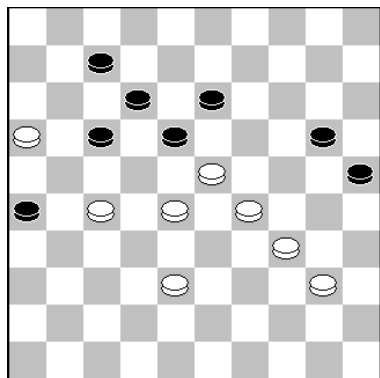

52. ..., 20-24(?)

Links: Hier draaien de rollen om. Sterker is: 52...17-21! 53.16-11 X. 54.11x2 43-49. enz.

Rechts: Remise geeft: 19-23! 66.28x19 29-33. 67.19-14 33-38. 68.14-10 38-43. enz.

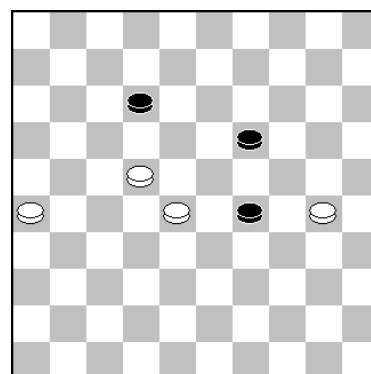

65. ..., 19-24??

**Ramon Sakidin - Omar Romano**

**2 - 0**

**14-2-2026**

**1.19/0.01**

1.34-30 17-21	10.50-45 20-24	19.41-37 19-23	29.30-25 10-14	39.37-32 6-11
2.30-25 21-26	11.29x20 15x24	20.34-30 23x34	30.35-30 5-10	40.31-27 11-17
3.40-34 16-21	12.44-40 24-29	21.40x29 <b>2- 7</b>	31.45-40 23-29	41.38-33 14-19
4.45-40 21-27	13.33x24 23-28	22.29-23 18x29	32.40-35 29-33	42.35-30 8-13
5.31x22 18x27	14.32x23 18x20	23.33x15 12-18	33.38x29 19-24	43.30x39 21-26
6.32x21 26x17	15.34-29 1- 7	24.37-32 7-12	34.30x19 14x34	44.43-38 17-21
7.34-29 12-18	16.39-34 13-19	25.46-41 18-23	35.49-43 13-18	45.42-37 12-17
8.40-34 7-12	17.38-33 12-18	26.41-37 9-13	36.42-38 10-14	46.39-34 17-22
9.37-32 19-23	18.43-38 7-12	27.36-31 14-19	37.47-42 11-16	47.28x17 21x12
		28.25-20 3- 9	38.32-28 17-21	48.33-28



## 21. 2-7??

Omar overzag hier dat veld 15 nog niet bezet was en verloor zo een schijf en de partij.

Foto: Anton

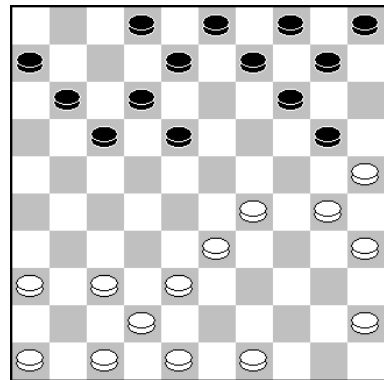

<b>Simon Rompa - Paul Teer</b>				<b>1 - 1</b>		<b>14-2-2026</b>		<b>0.17/0.17</b>	
1.32-28	17-22	11.44-39	21-26	21.44-40	5-10	31.33-28	2- 8	42.37-31	21-26
2.28x17	11x22	12.30-25	17-22	22.47-42	10-14	32.43-39	17-21	43.42-37	17-21
3.37-32	6-11	13.40-34	22-27	23.34-30	20-24	33.49-44	1- 7	44.27-22	18x27
4.32-27	11-17	14.32x21	26x17	24.30-25	4- 9	34.44-40	7-12	45.31x22	8-12
5.31-26	22x31	15.37-32	18-23	25.46-41	7-11	35.39-33	12-17	46.38-33	12-18
6.26x37	19-23	16.32-28	23x32	26.41-37	11-16	36.42-37	24-29	47.33-29	18x38
7.37-32	14-19	17.38x27	12-18	27.40-34	8-12	37.33x24	14-20	48.29x 9	3x14
8.41-37	16-21	18.42-38	19-23	28.34-29	23x34	38.25x14	9x29	49.28-23	19x28
9.34-29	23x34	19.50-44	14-19	29.39x30	18-23	39.40-34	29x40	50.30x10	38-43
10.39x30	10-14	20.25x14	9x20	30.37-32	12-18	40.45x34	15-20	51.37-31	26x37
						<b>41.48-42</b>	20-24	52.10- 5	

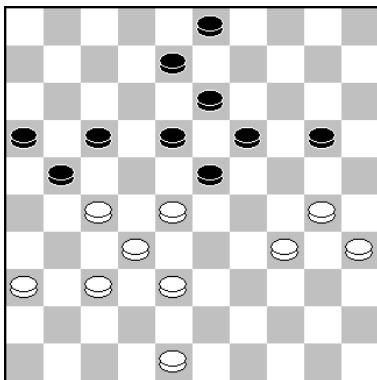

## 41.48-42(?)

Simon speelde een uitstekende partij, die geheel gelijk opging tot hier. Nu kreeg Paul licht voordeel.

Miniem voordeel wit geeft: 41.30-25! 20-24. 42.34-30 21-26. 43.48-43 17-21. 44.43-39 3-9. 45.27-22 18x27. 46.38-33 27x29. 47.39-34 23x41. 48.34x12 41-46. 49. 30x8. met remise. De partij liep verder correct remise.

<b>Paul van der Lem - Sven Schakel</b>				<b>2 - 0</b>		<b>14-2-2026</b>		<b>0.57/13.57</b>	
1.32-27	19-23	11.45-40	21x32	21.38-32	10-14	31.50-45	17-21	41.46-41	8-12
2.35-30	20-25	12.37x19	11-17	22.42-38	11-17	32.47-42	11-17	<b>42.39-34</b>	<b>10-15</b>
3.40-35	14-20	13.40-34	7-11	23.33-29	2- 7	<b>33.33-28</b>	17-22	43.41-37	32x41
4.44-40	13-19	14.43-39	17-22	24.38-33	5-10	34.28x17	23-28	44.36x47	15x24
5.30-24	19x30	15.30-25	1- 7	25.30-24	17-21	35.32x23	18x40	45.30x10	4x15
6.35x24	20x29	16.24-20	15x24	26.24-19	13x24	36.45x34	21x32	46.34-29	12-18
<b>7.33x24</b>	<b>8-13</b>	17.19x30	18-23	27.29x20	7-11	37.38x27	12x32	<b>47.35-30</b>	<b>31-36</b>
<b>8.40-35</b>	<b>3- 8</b>	18.31-27	22x31	28.48-42	11-17	<b>38.34-30</b>	16-21	48.29-23	18x29
9.34-30	25x34	19.36x27	12-18	29.49-43	6-11	<b>39.43-39</b>	21-27	49.30-24	29x20
10.39x30	17-21	20.39-33	7-12	30.42-38	21-26	40.41-36	26-31	50.25x 3	

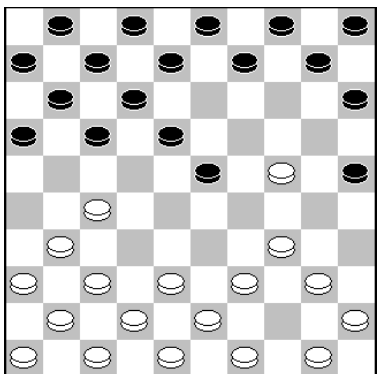

Links: 7. ..., 8-13. Na: 9-14! blijft zwart beter staan. **8.40-35 3-8?** Na deze zet wint wit een schijf. Goed is: 8...17-22! 9.34-30 25x34. 10.39x30 13-19. 11.24x13 3-8. met gelijk spel.

Rechts: **33.33-28?**

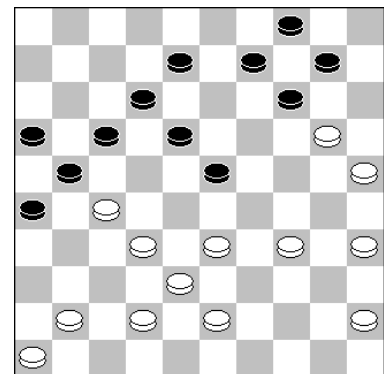

Winst geeft: 33.20-15! 17-22. 34.41-36 22x31. 35.36x27 12-17. 36.46-41. enz.  
 Nu volgde een sterke fase van Sven.

**33...17-22! 34.28x17 23-28. 35.32x23 18x40. 36.45x34 21x32. 37.38x27 12x32.**

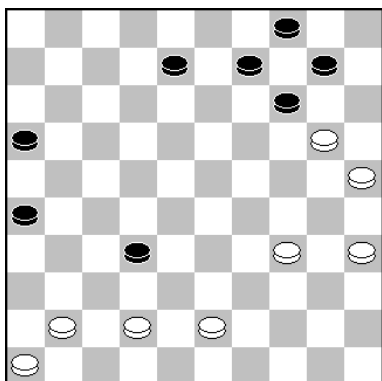

**38.34-30?** Nu is de stand geheel in evenwicht. Groot voordeel geeft:

38.20-15! 16-21. 39.42-37 14-19. 40.37x28 26-31.  
 en het is de vraag of het nu wel of niet wint voor wit.

**38...16-21! 39.43-39.**

Ook 39.42-37 wint niet, wegens: 39...14-19. 40.37x28, 10-15. 41.30-24 19x30. 42.35x24 26-31. enz.

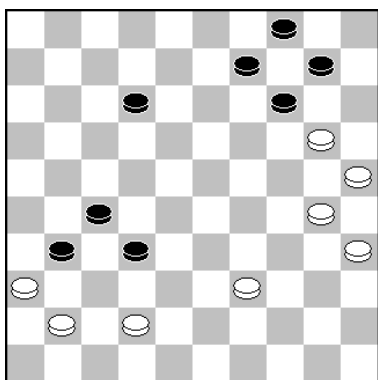

**42.39-34?**

Links: Goed is: 42.41-37!  
 X. 43. X 12-18. 44.39-33 18-22. 45.20-15 14-19. 46 30-24 X. 47.35x24 10-14 met remise.

**42...10-15.**

Hier kon Sven voor de winst gaan met: 12-18!!

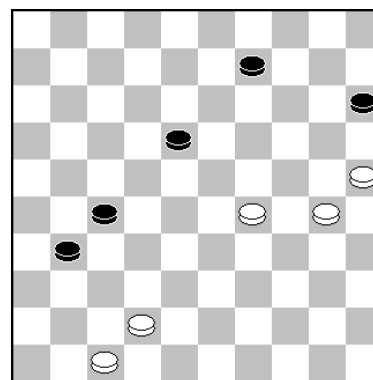

**47. ..., 31-36??**

43.41-37 32x41. 44.36x47 18-22 en wit moet zoeken of er nog remise voor hem in zit of niet!

Rechts: Hier overzag Sven dat wit nu een winnend danzetje had en won wit de partij.  
 Remise geeft: 47...18-22! 48.29-23 9-14. 49.30-24 31-37. 50.42x31 27x36.  
 51.24-19 22-27. 52.19x10 15x4. enz.

<b>Rafaël Koers</b>	<b>-</b>	<b>Peter Foks</b>	<b>1 - 1</b>	<b>14-2-2026</b>	<b>2.16/ 19.10</b>
1.33-29 20-24		13.50-44 8-12	25.40x29 20-25	37.40-34 9-14	49.39-34 20-25
2.29x20 15x24		14.44-39 12-18	26.29x20 15x24	38.34-29 14-20	50.33-29 23-28
3.34-30 18-23		15.46-41 17-21	27.47-41 5-10	39.38-32 13-19	<b>51.48-42</b> 11-17
4.32-28 23x32		16.31-27 21-26	28.41-36 10-15	40.36-31 3-8	52.31-26 22-27
5.37x28 12-18		17.41-37 2-8	29.37-31 26x37	41.31-27 17-22	53.30-24 27-32
6.40-34 17-21		18.39-34 14-20	30.42x31 18-23	42.28x17 11x31	54.24-19 17-22
7.30-25 21-26		19.25x14 9x20	31.45-40 12-17	43.26x37 8-12	55.19-14 32-38
8.34-30 26x37		20.30-25 4-9	<b>32.31-26</b> <b>23-29</b>	44.43-39 12-18	56.42x33 28x30
9.41x32 18-23		21.25x14 9x20	33.27-21 16x27	<b>45.32-28</b> 19-23	57.14-10 30-35
10.39-33 7-12		22.43-39 1-7	34.32x12 8x17	46.28x30 25x23	58.10-5 35-40
11.36-31 12-17		23.49-43 7-12	35.39-34 15-20	47.35-30 18-22	59.29-24 40-45
12.44-40 10-15		24.34-29 23x34	36.34x14 20x9	48.37-31 6-11	60.24-20

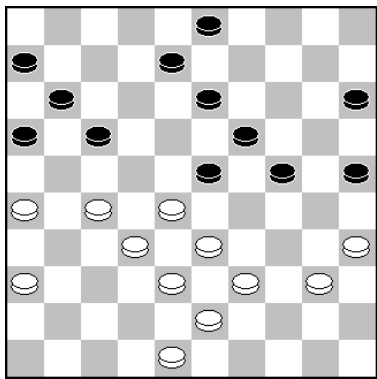

32. ..., 23-29??

Tot hier ging de partij gelijk op, maar na deze zet staat wit op winst. Goed is: 32...17-21! 33.26x17 11x31 34.36x27 6-11 enz. met gelijk spel.

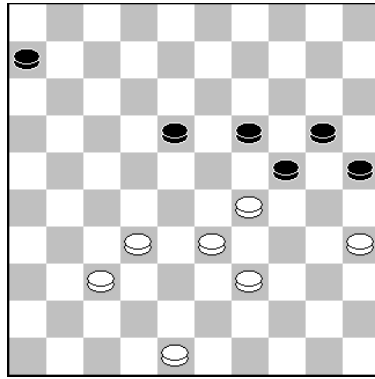

45.32-28(?)

Simpel winst geeft hier: 45.39-34! 19-23. 46.37-31 of 32-27 enz.

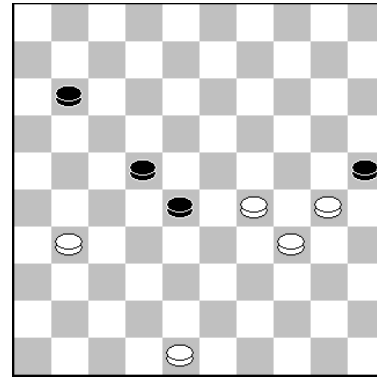

51.48-42??

Nu is de winst weg en liep de partij remise. Winst geeft: 51.29-24! 28-32. 52.24-19, 11-16. 53.19-14 22-27. 54. 31x22 32-37 55.14-10 37-41 56.10-5 41-47 met overmacht

Piet Smit		- Thijs Schakel		1 - 1		14-2-2026		1.19/0.20	
1.32-28	17-22	14.26x37	17-22	<u>28.37-32</u>	<u>11-16</u>	41.42-37	12-18	54.14- 3	26-37
2.28x17	11x22	15.37-32	1- 7	29.32x21	16x27	42.37-31	18-22	55. 3-25	37-26
3.37-32	7-11	16.41-37	4- 9	30.34-29	23x34	43.31-26	22-28	56.25-48	26- 3
4.32-27	19-23	17.37-31	22-27	31.38-32	27x29	44.26-21	17x26	57.36-31	15-20
5.34-29	23x34	18.31x22	18x27	32.43-38	34x32	45.16-11	26-31	58.31-26	20-25
6.39x30	12-17	19.32x21	16x27	33.25x 1	13-18	46.11- 7	28-32	59.48-39	3-14
7.30-25	13-19	20.46-41	13-18	34. 1x37	10-14	47. 7- 1	14-19	60.26-21	14-37
8.44-39	8-13	21.41-37	9-13	35.37x10	5x14	<u>48. 1- 6</u>	31-36	61.21-16	37-48
9.40-34	2- 8	22.34-30	20-24	36.31-27	22x31	49. 6-39	32-37	62.39-44	48-42
10.50-44	19-23	23.30-25	8-12	37.36x27	3- 8	50.39-28	36-41	63.16-11	25-30
11.44-40	14-19	24.40-34	24-30	38.27-21	6-11	51.47x36	37-42	64.11- 6	30-35
12.25x14	9x20	25.35x24	19x30	39.48-42	8-12	52.28x 5	42-48	65. 6- 1	42-48
13.31-26	22x31	26.37-31	18-22	40.21-16	11-17	53. 5-14	48-26	<u>66.44-50</u>	
		27.42-37	12-18						

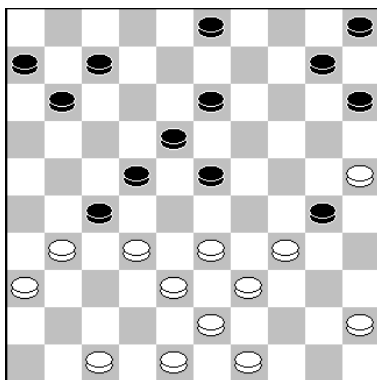

28. ..., 11-16??

Hier overzag Thijs de goed verborgen damcombinatie. Goed is: 7-12! 29.32x21, 22-28. 30.33x22 18x16. met gelijk spel.

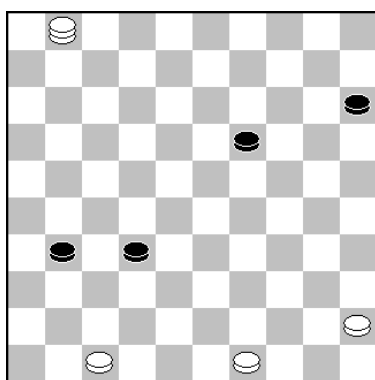

48.1-6?

Mogelijk is de winst nu weg. Na bijvoorbeeld: 48.1-34! 31-36. 49.34-48 32-38. 50.48-37 wint wit snel!

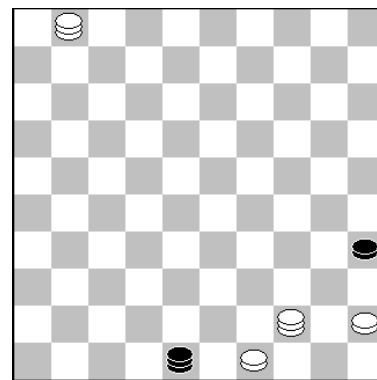

66.44-50??

Geeft de winst uit handen en ontsnapte Thijs met 1-1. Een fraaie winst is hier: 66.49-43! 48x50. 67.1-6.

In de partij van Barend werd het evenwicht nooit verbroken en liep het correct remise!

**Barend Stravers - Boudewijn van der Veen 1 - 1 14-2-2026 ?? / ??**

1.32-28	18-23	11.32x21	17-22	21.41-37	8-13	32.31x22	3- 9	43.37-31	10-14
2.38-32	12-18	12.21-16	1- 7	22.47-41	6-11	33.36-31	13-18	44.43-38	8-12
3.43-38	17-21	13.50-44	13-19	23.44-39	20-25	34.22x13	9x18	45.32-27	13-18
4.31-27	21-26	14.33-28	22x33	24.41-36	25x34	35.43-39	4- 9	46.31-26	22x31
5.49-43	7-12	15.39x28	23x32	25.40x29	23x34	36.39-33	5-10	47.26x37	7-11
6.34-29	23x34	16.37x28	9-14	26.39x30	18-23	37.48-43	9-13	48.16x 7	12x 1
7.39x30	19-23	17.36-31	26x37	27.38-33	15-20	38.45-40	11-17	49.38-32	18-22
8.28x19	14x23	18.41x32	19-23	28.42-38	14-19	39.31-26	2- 8	50.37-31	23-29
9.44-39	11-17	19.28x19	14x23	29.33-28	20-24	40.32-27	17-22	51.32-27	29x38
10.27-21	16x27	20.46-41	10-14	30.37-31	12-18	41.38-32	22x31	52.27x18	
				31.28-22	18x27	42.26x37	18-22		

**Kai Kruit - Johan Stuij 2 - 0 14-2-2026 0.08/0.14**

1.34-30	19-23	13.43-38	7-12	24.32-27	26x37	36.26x28	18-23	<b>48.33-28</b>	8-13
2.33-28	18-22	14.49-43	12-18	25.42x31	11-17	37.34-29	23x32	49.28-23	13-19
3.28x19	14x23	15.50-44	9-13	<b>26.31-26</b>	<b>15-20</b>	38.38x27	13-18	50.23-18	20-24
4.38-33	13-19	16.41-37	4- 9	<b>27.40-34</b>	<b>23-29</b>	39.27-22	18x27	51.18-12	24x35
5.42-38	12-18	17.46-41	8-12	28.34x23	18x29	40.29-23	19x28	52.12- 8	35-40
6.47-42	7-12	18.31-26	2- 8	<b>29.44-40</b>	<b>13-18</b>	41.30x10	5x14	53. 8- 2	19-23
7.32-28	23x32	19.37-31	20-24	30.40-34	29x40	42.33x31	16-21	54. 2x16	40-44
8.37x28	10-14	20.34-30	17-21	31.45x34	18-23	43.35-30	21-26	55.22-17	44-50
9.30-25	1- 7	21.26x17	12x21	32.48-42	<b>12-18</b>	44.31-27	26-31	56.17-12	50-45
10.40-34	18-23	22.41-37	8-12	<b>33.42-37</b>	<b>9-13</b>	45.27-22	31-37	<b>57.16- 7</b>	<b>23-29</b>
11.44-40	23x32	23.37-32	21-26	34.37-32	17-22	46.43-38	6-11	58.38-33	29x38
12.38x18	12x23			35.32-28	23x21	47.39-33	3- 8	59. 7- 1	

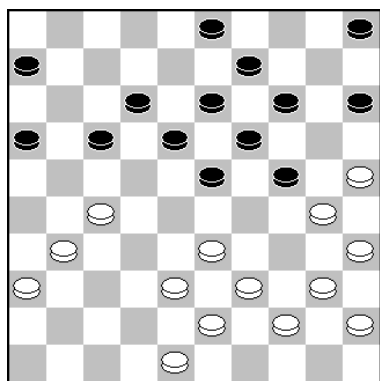

26.31-26(?)

Geeft groot nadeel. Goed is:

26.27-21! 17x37. 27.38-32 37x28. 28.33x22 18x27. 29. 25-20 14x34. 30.40x7. Er kan volgen: 6-11. 31.7-2 9-14. 32.44-40 3-8. 33.40-34 24-29. 34.34x23 19x28. 35.35-30 27-32. 36.39-33 28x39. 37.43x34 32-37. 38.34-29 8-12. 39.2x46 12-18. 40.46x10 5x14. met remise.

**26...15-20.** Groot voordeel geeft: 26...23-29! 27.33-28 3-8. 28.28-23 19x28. 29.30x10 15x4. 30.35-30 28-33. 31. 39x28 18-23. 32.28x19 13x35. en zwart staat superieur!

**27.40-34 23-29(?)**

Geeft nadeel.

**28.34x23 18x29, 29.44-40(?)**  
**29...13-18(?)**

Sterk is: 29.27-22!! 17x28. 30.33x22. met winstkansen.  
Goed is: 29...12-18! 30.40-34 29x40. 31.45x34 18-23. enz.

Goed is: 32...6-11. zonder angst voor: 33.27-21 16x27. 34.33-29 24x44. 35.43-39 44x33. 36.38x16 5-10. 37.26-21 17x26. 38.16-11 9-13. 39.11-6 (Op 39.34-29 3-8! 40.30-24 19x30. 41.35x4 13-19. 42.4x31 26x48 met remise.), 13-18 40.42-38 20-24. 41.6-1 27-32. 42.1x9 32x43. met remise.

**33.42-37?** Winnend is: 33.38-32! enz.  
**33...9-13?** Remise geeft: 33...17-22! 34.37-32 22x31. 35.36x27 9-13. 36.33-28 24-29. 37.30-24, 29x40. 38.35x44 20x29. 39.39-33 29-34. 40. 33-29 34-40. 41.44x35 23x34. 42.35-30. enz.

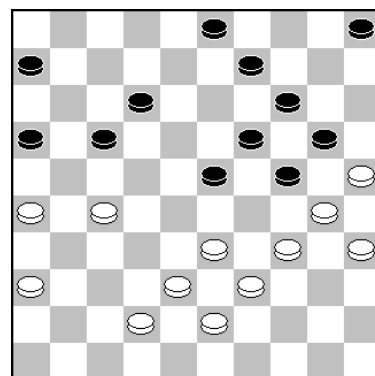

32. ..., 12-18?

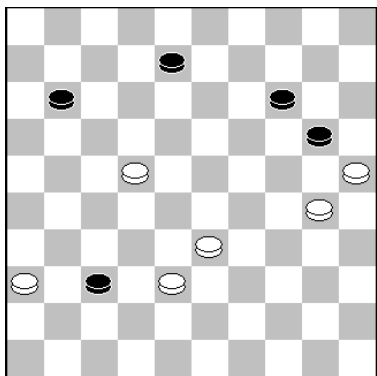

48.33-28??

Links:

Geeft de winst uit handen.  
Zie: 48.22-18! 11-16.  
49.30-24 20x29. 50.33x24  
16-21 51.24-20. enz.

Rechts:

Een blunder doet Johan  
alsnog de das om.

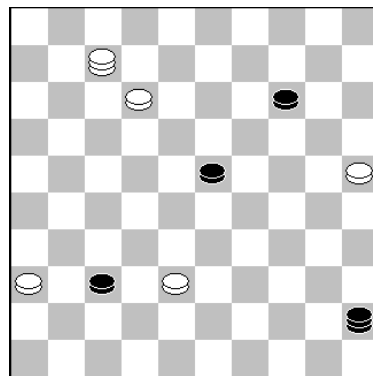

57...23-29??

Remise geeft: 57...45-40! 58.7-11 40-49. 59.12-7 49x21. 60.11-16 21-3. enz.

Het vierde verloor als enige niet in een wedstrijd met wisselende kansen. Zie de partijen!

**Bart van Soest - Nico Groenendijk**

**1 - 1**

**14-2-2026**

**?? / ??**

1.35-30	17-21	12.49-44	15-20	23.39x28	8-12	<b>34.37-32</b>	<b>11-16</b>	45.34-29	41-46
2.30-25	21-26	13.31-27	17-22	24.37-32	12-18	35.32x21	16x27	<b>46.38-33</b>	<b>46-10</b>
3.33-28	11-17	14.27x18	13x22	25.23x12	17x 8	<b>36.42-37</b>	<b>12-17</b>	<b>47.25-20</b>	15x24
4.39-33	6-11	15.28x17	11x22	26.36-31	26x37	<b>37.40-35</b>	29-34	48.29x20	10-32
5.44-39	1- 6	<b>16.32-28</b>	7-11	27.42x31	8-12	<b>38.35-30</b>	24x35	49.43-39	<b>9-13</b>
6.50-44	17-21	17.28x17	11x22	28.31-26	21-27	39.44-39	17-22	50.33-29	5-10
7.33-29	11-17	18.38-32	19x28	29.32x21	16x27	40.28x17	35-40	<b>51.29-24</b>	<b>13-18</b>
8.39-33	7-11	19.32x23	12-17	30.41-36	9-13	41.39x30	14-19	52.39-34	18-22
9.44-39	2- 7	20.42-38	6-11	31.46-41	24-29	42.45x34	27-31	53.26-21	32x16
10.29-23	18x29	21.47-42	10-15	32.41-37	20-24	43.36x27	19-24	54.24-19	16-43
<b>11.34x23</b>	<b>20-24</b>	22.33-28	22x33	<b>33.48-42</b>	<b>4- 9</b>	44.30x 8	3x41	55.20-15	43x 2
								56.15x 4	

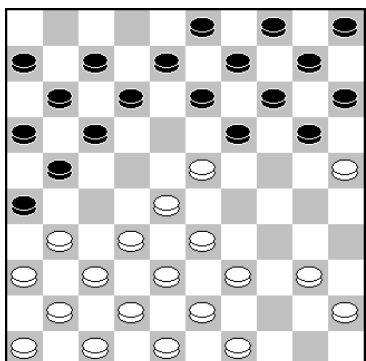

11. ... , 20-24?

Links: Een misser. Goed  
is: 11...17-22! 12.28x17,  
19x28. 13.32x23 11x22.  
met gelijk spel.

Rechts: Hier kan Bart voor  
de winst gaan met 33-29!  
19x28. 17.32x23 24x33.  
18.39x17 20-24. 19.23-19

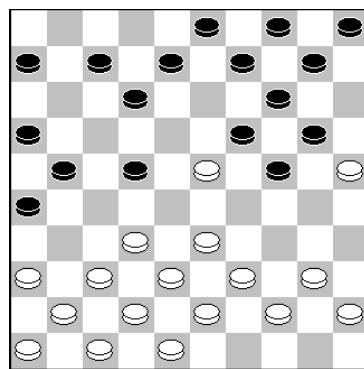

16.32-28(?)

19. ... ,14x23. 20.37-31 26x37. 21.17x26. met schijfwinst wit!

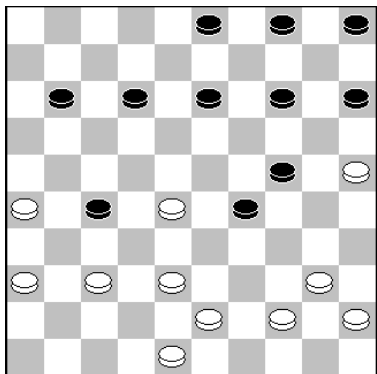

**33.48-42(?)** Na deze zet lijken wits winstkansen weg.  
Sterk is: 33.43-39! 4-10. 34.40-35 3-8. 35.45-40 14-20.  
36.25x14 10x19. 37.37-31! en wit gaat m.i. wel winnen!

**33...4-9(?)** De juiste verdediging is:  
33...15-20! 34.37-32 27-31. 35.26x37 29-34. 36.40x29  
24x22. en wit staat mooier, maar ook niet meer dan dat.

**34.37-32??** Hier wint: 34.43-39! 5-10 35.37-31 12-18  
36.31x22 18x27 37.42-37 enz.

**34...11-16??** Hier kon Nico winnen met: 34...29-33! 35.38x20 27x47. 36.44-39 15x24. 37.39-33 47x29. 38.40-34 29x40. 39.45x34. enz.

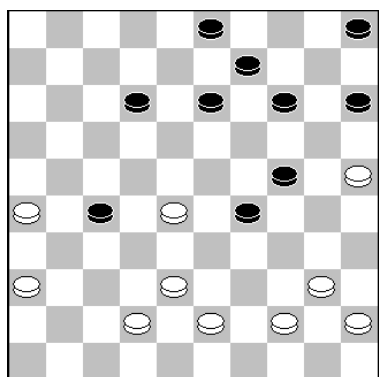

**36.42-37.**

Veel sterker is: 36.44-39! 15-20 37.39-33 12-17 38.40-34 29x40 39.45x34 24-30 40.43-39 20-24 41.42-37 30-35 42.37-32 24-29 43.32x12 29x40 44.12-7 40-45 45.28-22 45-50 46.7-1 met goede winstkansen wit!

**36...12-17.** Veel beter is 14-19.

**37.40-35(?)** Na deze zet is het definitief afgelopen met wits winstkansen. Die zijn er wel na: 43-39! 13-18. 38. 37-31 18-22. 39.38-33 29x38. 40.40-35 22x33. 41.31x11

**37...29-34. 38.35-30.** De sterkste zet is 38.44-39!, maar dan Nico meteen naar remise afwikkelen met: 38...24-30. 39.35x24 34-40. 40.45x34 14-20. 41.25x14 9x40. 42.39-34 40x29. 43.37-31 29-33. 44.31x11. enz.

Verliest. Remise geeft: 46.26-21! 46-28. 47.38-32 28x37. 48.21-17 37-10. 49.17-12 9-13. 50.12-7. enz.

**46...46-10??** Winnend is: 46...46-32!! 47.43-39. enz.

**47.25-20??** Verliest.

**47...15x24. 48.29x20 10-32. 49.43-39 9-13?**

Direct uit is: 49...32-14! enz.

**50.33-29 5-10. 51.29-24??** 51.39-33 en 20-15 = remise.

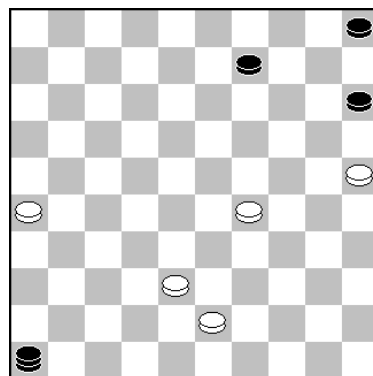

**46.38-33??**

**51...13-18??** Ook de laatste winst mistte Nico, namelijk: 51...32-27! (ook 32-49 wint). 52.39-33 (Op 52.20-15?? wint 13-18. 53.15x4 27-36. enz.) 52...13-19. 53.24x13 27x25. 54.26-21 25-3. 55.21-16 3-17. 56.33-29 17-28. enz.

<b>David Vlot - Pepijn van Merkerk</b>				<b>0 – 2</b>	<b>14-2-2026</b>	<b>0.32/0.32</b>	
1.32-28	16-21	08.29x20	15x24	14.39-34	5-10	21.39-34 20-25	28.34-29 14-20
2.31-26	18-22	09.45-40	1- 7	15.44-40	10-15	22.29x20 18x29	29.50-44 20-25
3.37-32	11-16	10.40-34	21-27	16.28-23	14-20	23.33x24 25x14	<b>30.37-31</b> 27-32
4.41-37	7-11	11.32x21	16x27	17.34-29	13-18	24.41-37 6-11	31.38x27 13-19
5.34-30	20-25	12.34-29	10-15	18.37-32	11-16	25.38-33 13-18	32.24x13 18x 9
6.46-41	25x34	13.29x20	15x24	19.32x21	16x27	26.49-43 3- 9	33.27x18 12x45
7.40x29	19-24			20.43-39	9-13	27.43-38 9-13	

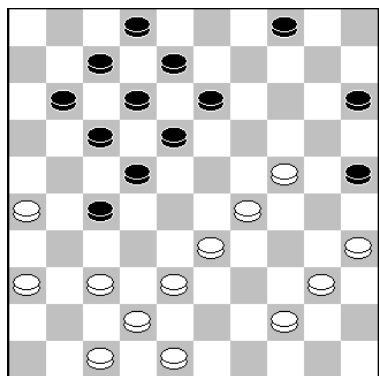

**30.37-31??**

Een prima partij, waarin Pepijn aan de leiding ging, maar David geen krimp gaf. Tot hier dan, want David overzag een lichte combinatie, die meteen beslissend was. Goed is: 30.44-39! 4-10. 31.40-34. En er is niet veel aan de hand. In de partij volgde:

**27-32! 31.38x27 13-19. 32.24x13 18x9. 33.27x18 12x45.**

1.33-28	17-21	13.37-32	2- 7	25.48-42	11-17	37.39x30	18-23	49.38-33	27x20
2.31-26	20-24	14.30-25	10-15	<b>26.27-22</b>	<b>8-12</b>	<b>38.36-31</b>	<b>12-17</b>	<b>50.25x 3</b>	<b>19-24</b>
3.26x17	11x33	15.34-30	18-23	27.22x11	16x 7	39.31-27	17-21	<b>51. 3-25</b>	21-27
4.38x20	15x24	16.44-40	12-18	<b>28.41-37</b>	6-11	<b>40.27-22</b>	<b>3- 8</b>	52.42-38	27-31
5.42-38	7-11	17.39-34	7-11	29.46-41	11-16	<b>41.33-29</b>	23x34	<b>53.37-32</b>	31-36
6.47-42	1- 7	18.34-29	23x34	30.40-34	13-18	42.30x39	8-13	<b>54.25-14</b>	<b>26-31</b>
7.34-30	11-17	19.40x20	15x24	31.34-29	23x34	43.39-33	7-12	55.38-33	36-41
8.39-33	16-21	20.49-44	18-23	32.30x39	18-23	44.33-29	24x33	56.14-19	41-46
9.44-39	21-26	21.44-40	5-10	33.41-36	9-13	<b>45.38x29</b>	<b>12-18</b>	57.19x 2	24-29
10.32-28	7-11	22.36-31	26x37	34.45-40	4- 9	46.43-38	18x27	58.33x24	31-37
11.50-44	11-16	23.42x31	21-26	35.40-34	13-18	<b>47.29-24</b>	19x30	59.32x41	46x35
12.40-34	17-21	24.31-27	10-15	36.34-29	23x34	<b>48.35x24</b>	<b>14-19</b>	60. 2- 7	

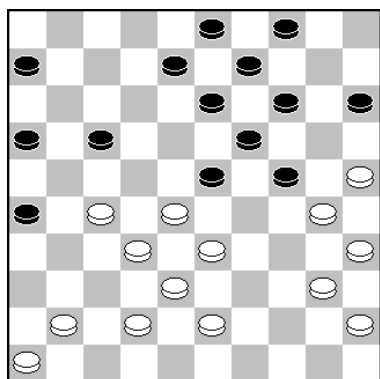

**26.27-22??** Tot hier een keurige partij, maar nu beginnen beiden te knoeien. Dit was een misser van Jorrit. Goed is:

26.41-37! 17-21. 27.40-34 13-18. 28.34-29 23x34.  
29.30x39 18-23. 30.45-40 8-13. 31.40-34 14-20. 32.25x14  
9x20. 33.34-30. met gelijk spel.

**26...8-12?** Winnend is 26...6-11!! met dubbelde dreiging!

**27.22x11 16x7. 28.41-37(?)** Goed zijn 42-37 en 41-36.

**38...12-17?** Winst geeft: 38...12-18. 39.43-39 9-13.  
40.31-27 7-12. 41.39-34 3-9!! enz.

**39.31-27 17-21. 40.27-22?** Hier moest: 40.43-39! 23-29.  
41.28-22 (op 27-22?? volgt 9-13! uit), 41...3-8. 42.33-28  
8-12. 43.22-17 15-20. 44.17x8 29-33. 45.38x29 24x31.  
46.39-33 19-23. 47.42-38 31x42. 48.38x47 7-12. 49.8x17  
21x12. 50.33-28 23-29. 51.30-24. met remise.

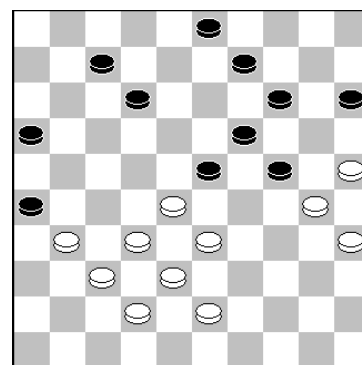

**40...3-8?** Winnend is 40...23-29!! 41.22-18 3-8. 42.28-22 8-13. 43.32-28 7-11. 44.43-39  
29-34. 45.37-32 34x43. 46.38x49 11-17. 47.22x11 13x22. 48.28x17 16x7. enz.

**41.33-29?** Goed is alleen: 41.22-18!! 23x12. 42.28-22!! 9-13. 43.43-39 12-18. 44.32-28  
18x27. 45.28-23 19x28. 46.30x10 15x4. 47.33x31. met gelijk spel.

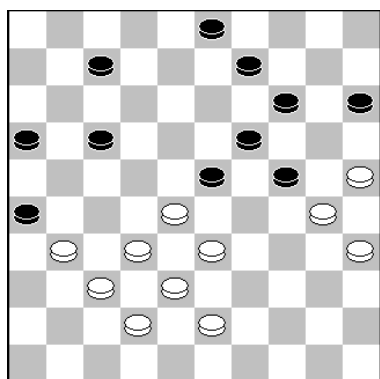

**45...12-18.**

Zeker winst is: 45...19-24! 46.29x20 15x24. 47.42-38  
(Op 47.28-23?? wint 21-27!! enz.) 14-19. 48.22-17 12-18.  
49.17-12 18x7. 50.28-23 19x28. 51.32x23 9-14. 52.43-39  
7-12. 53.38-33 13-19. 54.33-28 21-27. 55.39-34 16-21.  
56.35-30 24x35. 57.25-20 14x25. 58.23x14 27-31.  
59.37-32 31-36. met overmacht.

**46.43-38 18x27. 47.29-24?** Remisekansen geeft: 47.28-23  
19x28. 48.32x23 27-31. 49.38-33 31-36. 50.29-24 21-27.  
51.42-38 26-31. 52.37x26 36-41. 53.23-19 14x23. 54.  
38-32 27x20. 55.25x3 41-47. enz.

47...19x30. 48.35x24 14-19? Kansrijk is: 48...27-31! 49.28-23 31-36. 50.32-28 21-27.  
51.38-33 27-32. 52.28-22 32x41. 53.42-37 41x32. 54.23-19 14x23.  
55.33-28 36-41. 56.28x8 32-37. 57.22-18 41-46. 58.24-19. enz.

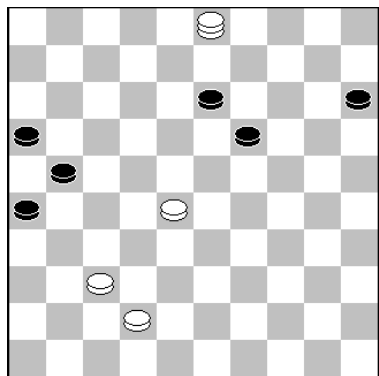

50. ..., 19-24??

Verliest. Remise geeft: 50...21-27! enz.

**51.3-25?** Maar Jorrit miste het winnende: 51.28-22!!  
13-19. 52.42-38 19-23. 53.3-8 23-28. 54.22x33. enz.

**51...21-27. 52.42-38 27-31. 53.37-32?** Goed is:  
53.28-23! 31x33. 54.23-19 13-18. 55.  
19x30 33-38. 56.30-24 18-22. met remise.

**53...31-36. 54.25-14 26-31?** en Jorrit behaalde een  
benauwde remise. Na 54...36-41. 55.32-27  
41-47. 56.27-22 47x29. 57.14-19 26-31. 58.19x2 31-37.  
59.2x35 29-12. gaat Wim voor de winst!

Gregory de Vries		- Bas Vink		0 - 2		14-2-2026		?? / ??	
1.33-28	18-23	07.50-44	10-15	13.40x29	17-22	19.37-31	26x37	24.40-34	<u>6-11</u>
2.39-33	12-18	08.34-30	17-21	14.28x17	12x21	20.42x22	13-18	25.36-31	13-18
3.44-39	7-12	<b>09.39-34</b>	<b>12-17</b>	15.27-22	18x27	21.22x13	19x 8	26.31-26	<b>18-22</b>
4.31-27	1- 7	10.44-39	7-12	16.31x22	8-12	22.47-42	9-13	27.38-32	14-19
5.36-31	20-24	<b>11.30-25</b>	<b>21-26</b>	<b>17.32-28</b>	<b>12-18</b>	23.45-40	11-17	28.25x23	
6.41-36	15-20	12.34-29	23x34	18.49-44	18x27				

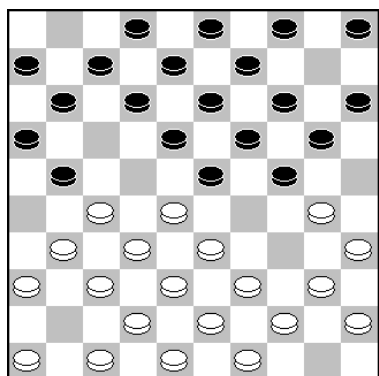

**9.39-34?** Een positionele fout. Goed is: 9.27-22! 18x27.  
10.31x22 21-26. 11.37-31 26x37. 12.42x31. enz.

**9...12-17(?)** Bas kan schijfwinst behalen met: 21-26!  
10.44-39 20-25. 11.27-22 18x27. 12.31x22 15-20.  
13.49-44 12-18. 14.22-17 11x22. 15.28x17 7-12.

**10.44-39 7-12. 11.30-25 21-26?** Nu draaien de rollen om.  
Goed is hier: 11...24-29! 12.33x24 20x29. 13.34-30 2-7.  
14.40-34 X. 15.45x34 21-26. 16.27-22 X. 17.31x22 17-21.  
18.39-33 12-18. 19.47-41 X. 20.34-29. met gelijk spel.

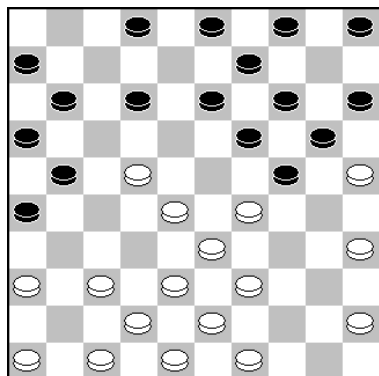

17. ..., 12-18.

Links: Ook na: 17...11-17.  
18. X 6x17. 19.37-31 26x37  
20.42x31 12-18. 21.47-42,  
21-26. 22.45-40 X. 23. X,  
18-23. 24.29x18 13x22. 25  
31-27 X .. 26.36x27 17-21  
staat Bas zwaar onder druk.

Rechts: Goed is : 13-18!!

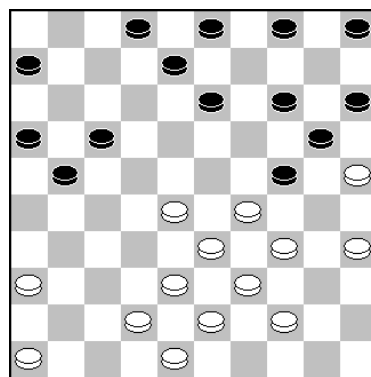

24...6-11(?)

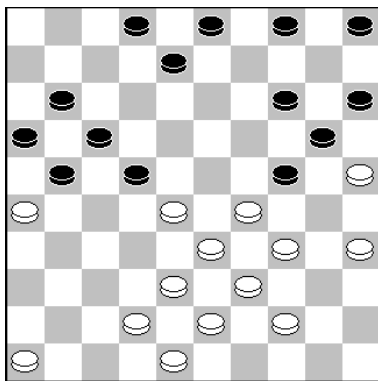

Stand na **26...18-22?** Verliest. Veel beter is 8-12.

**27.38-32??** Een blunder van Gregory maakte een abrupt einde aan deze partij.

Zowel 27.28-23, als 46-41 lijken te winnen voor wit.

**27...14-19!! 28.25x23.** en opgegeven.

<b>Olivier van der Heiden - Corwin Vlot</b>				<b>0 - 2</b>	<b>14-2-2026</b>	<b>?? / ??</b>	
1.32-28	19-23	09.37x28	7-12	18.44-40	17-21	26.40-34 24-30	34.33-29 24x33
2.28x19	14x23	10.41-37	1- 7	19.34-29	23x34	27.35x24 14-20	35.38x29 8-13
3.37-32	10-14	11.37-32	17-22	20.40x29	2- 7	28.25x14 9x40	36.42-38 6-11
4.41-37	14-19	12.28x17	12x21	21.49-44	4- 9	29.45x34 18-23	37.38-32 12-17
5.34-29	23x34	13.44-39	7-12	22.32-28	20-24	30.28x19 13x24	38.43-38 13-19
6.39x30	18-23	14.50-44	19-23	23.29x20	15x24	31.33-28 3- 9	39.32-28 7-12
7.46-41	12-18	15.42-37	9-14	24.47-42	5-10	32.39-33 9-14	<b>40.28-22</b> 19x28
8.32-28	23x32	16.30-25	21-26	25.44-40	10-15	33.28-23 15-20	41.22x33 21-27
		17.40-34	11-17				42.31x22 17x30

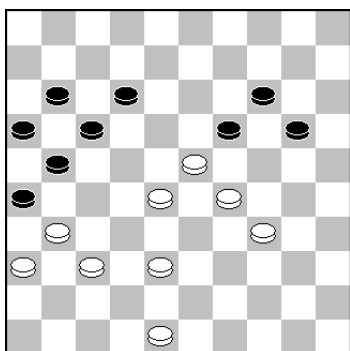

**40.28-22??**

Een zeer gelijk opgaande partij, die regelrecht remise leek te lopen. Maar hier maakte Olivier een blunder, die hem de partij kostte.

Goed is: 40.38-32! en Corwin moet remise maken met 12-18. enz.

Natuurlijk geen: 40...19-24?? wegens 41.23-19!! 24x22 42.19x10. en Olivier wint!

<b>Albert Cramer - Jurre Vonk</b>				<b>2 - 0</b>	<b>14-2-2026</b>	<b>?? / ??</b>	
1.33-28	19-23	12.37x28	26x37	23.45-40	2- 7	34.48-42 18-23	<b>45.43-39 18-23</b>
2.28x19	14x23	13.41x32	1- 7	24.27-22	18x27	35.33-28 23x32	46.34-30 24x35
3.39-33	10-14	14.35-30	11-17	25.32x21	16x27	36.38x27 19-23	47.39-34 28-32
4.44-39	14-19	15.42-37	17-21	26.28-23	19x28	37.41-37 9-13	48.38x27 23-28
5.33-28	17-22	16.47-42	21-26	27.33x31	12-18	38.37-31 3- 8	49.44-39 14-19
6.28x17	12x21	17.30-25	18-23	<b>28.38-33</b>	<b>13-19</b>	39.31-26 8-12	50.25-20 19-23
7.50-44	5-10	18.34-29	23x34	29.37-32	26x28	40.27-21 12-18	51.20-14 23-29
8.39-33	10-14	19.40x29	20-24	30.33x11	6x17	41.21x12 18x 7	52.34x32 35-40
9.44-39	21-26	20.29x20	15x24	31.46-41	9-13	<b>42.26-21</b> 7-11	53.32-28 40-45
10.49-44	7-12	21.36-31	12-18	32.42-38	13-18	<b>43.42-38</b> 23-28	54.27-22 11-16
11.32-28	23x32	22.31-27	7-12	33.39-33	4- 9	44.40-34 13-18	55.21-17 45-50
							56.14-9

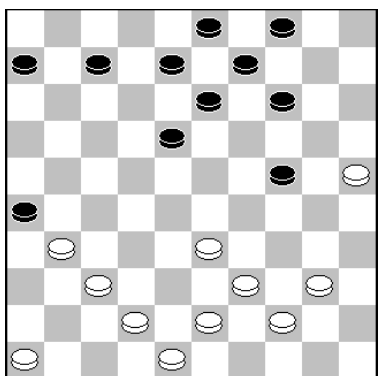

**28. ..., 13-19??**

Links: Jurre overzag hier dat Albert nu een schijf won.

Rechts: Hierna lijkt het remise. Het sterkste is hier: 42.44-39 23-28. 43.43-38 13-18. 44.42-37 24-29. 45.38-32 18-23. 46.37-31,

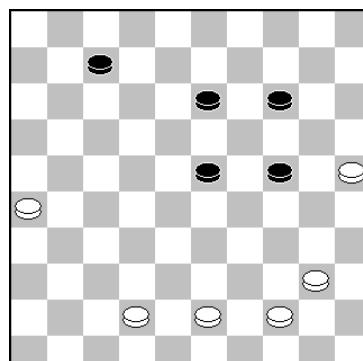

**42.26-21?**

Het sterkste is hier: 42.44-39 23-28. 43.43-38 13-18. 44.42-37 24-29. 45.38-32 18-23. 46.37-31 28x37. 47.31x42 23-28. 48.42-38 29-33. 49.38x29 28-32. 50.29-24 32-37. 51.24-20 14-19. 52.20-15 37-41. 53.15-10 19-23. 54.40-35 23-28. 55.10-4 41-46. 56.4-15 46-41. met mogelijk een gewonnen eindspel.

**42...7-11. 43.42-38.** Een interessant en moeilijke stand. Beter, maar ook remise is: 43.42-37 13-18. 44.43-38 23-28. 45.38-32 28-33. 46.32-28 33x22. 47.21-17 11-16. 48.17x28 16-21. 49.37-32 24-29. met remise.

Ook 43.43-38 13-18. 44.44-39 14-19. 45.42-37 18-22. 46.21-16 11-1. 7 47.37-31 23-28. 48.40-35 19-23. 49.39-34 24-29. 50.25-20 29x40. 51.35x44 23-29. 52.20-14 28-33. 53.38-32 29-34. loopt remise. Bijv.: 54.31-27 22x31. 55.32-28 33x22. 56.14-10 31-37. 57.10-4 34-40.

Op 43.43-39 24-29. 44.40-35 23-28. 45.42-38 13-19. 46.44-40 19-24. 47.40-34 29x40. 48.35x44 24-29. 49.44-40 29-33. 50.38x29 28-32. met remise.

Op 43.44-39 13-18. 44.40-35 23-29. 45.43-38 14-19. 46.38-32 19-23. 47.32-27 18-22. 48.27x18 23x12. 49.42-37 11-16. 50.21-17 12x21. 51.37-31 21-26. 52.31-27 29-33. 53.39x28 24-29. met remise.

**43...23-28. 44.40-34 13-18. 45.43-39 18-23??** Nu won Albert heel fraai!  
Remise geeft: 45...24-30! 46.44-40 11-16. 47.38-33 16x27. 48.33x31 30-35. enz.

Arjen Verboon - Jaap van der Dussen				1 - 1	14-2-2026	?? / ??			
1.32-28	20-25	13.28x17	12x21	24.42x31	15-20	35.38x29	12-17	46.29x20	15x24
2.34-30	25x34	14.32-27	21x32	25.31-26	10-15	36.29-24	20x29	47.26-21	24-30
3.40x29	18-23	15.38x27	13-18	26.45-40	2- 8	37.34x23	9-13	48.44-39	30-35
4.29x18	12x32	16.43-38	9-13	<b>27.47-42</b>	<b>11-17</b>	38.42-37	11-16	49.21-17	25-30
5.37x28	7-12	17.46-41	7-11	28.27-21	16x27	39.37-32	14-20	50.34x25	35-40
6.41-37	1- 7	18.41-37	8-12	29.32x23	19-24	40.40-34	13-18	51.17-12	40-45
7.37-32	15-20	19.37-32	12-17	30.23-18	13x22	41.23x21	16x38	52.42-38	45-50
8.44-40	10-15	20.33-28	17-21	31.28x17	8-12	42.34-29	38-43	53.38-33	50-45
9.40-34	5-10	21.39-33	4- 9	32.17x 8	3x12	43.39-34	43-49	54.12- 8	45-18
10.49-44	17-21	22.44-39	21-26	33.50-44	6-11	44.48-42	49x40	<b>55.25-20</b>	18- 9
11.31-26	20-25	23.36-31	26x37	34.33-29	24x33	45.35x44	20-24	56.20-15	9-25
12.26x17	11x22							57. 8- 3	25x48

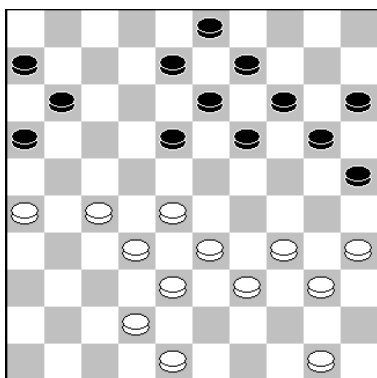

27. ..., 11-17??

Links:

Een blunder van Jaap, waarna Arjen gewonnen komt.

Na: 27...18-23. 28.50-45 20-24.  
is de stand in evenwicht.

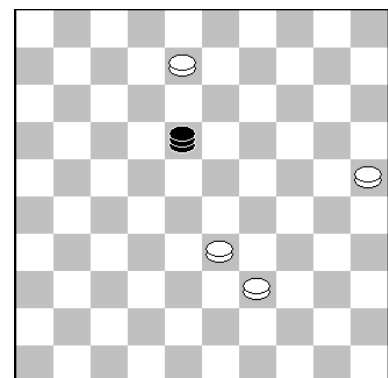

55.25-20??

Rechts: De strijd leek gestreden, maar na deze zet kon Jaap remise forceren. Eerst gewoon damhalen wint wel voor wit!

Aan bord 8 een keurige/gelijk opgaande strijd, waarin het evenwicht nooit verbroken werd.

<b>Wilco Stam - Daniël van Vugt</b>				<b>1 - 1</b>		<b>14-2-2026</b>		<b>?? / ??</b>	
1.34-30	19-23	10.38x27	1- 7	19.39-34	7-12	28.33-29	24x33	36.34-29	6-11
2.30-25	14-19	11.42-38	19-23	20.47-42	21-26	29.38x29	9-14	37.29-24	19x30
3.25x14	9x20	12.34-29	23x34	21.34-29	26x37	30.43-39	3- 9	38.35x24	8-13
4.40-34	10-14	13.40x29	14-19	22.29x20	15x24	31.29-24	19x30	39.39-34	10-15
5.44-40	4- 9	14.44-40	17-21	23.41x32	12-18	32.35x24	14-19	40.32-27	21x32
6.50-44	17-22	15.26x28	18-23	24.46-41	2- 7	33.45-40	19x30	41.37x28	11-17
7.31-26	11-17	16.29x18	12x21	25.42-37	7-12	34.25x34	13-19	42.49-44	16-21
8.37-31	7-11	17.40-34	5-10	26.48-42	11-17	35.40-35	9-14	43.42-38	
9.32-28	23x32	18.34-30	20-24	27.30-25	17-21				

Aansluitend de 9<sup>e</sup> ronde van de Nationale competitie. Eerst Fred's verslag van het tweede.

**Bord 1: Niels Verboon – Arie den Hollander 1 - 1 21-2-2026 0.06.00/0.09.00**

1.35-30	19-23	11.42x31	1- 6	21.32-27	7-12	31.39x19	14x23	41.31-26	21-27
2.30-25	13-19	12.41-37	17-22	22.39-34	10-15	32.43-39	11-17	42.41-37	8-12
3.40-35	9-13	13.28x17	11x22	23.34-29	23x34	33.47-42	13-19	43.37-31	18-22
4.45-40	17-21	14.32-28	7-11	24.40x20	15x24	34.35-30	3- 9	44.29-24	19x30
5.50-45	21-26	15.28x17	12x21	25.43-39	14-19	35.39-34	10-15	45.25x34	12-17
6.34-29	23x34	16.31-26	2- 7	26.45-40	9-14	36.34-29	23x34	46.49-43	
7.40x29	4- 9	17.26x17	11x22	27.48-43	6-11	37.30x39	9-14		
8.44-40	11-17	18.37-31	20-24	28.46-41	19-23	38.33-29	17-21		
9.32-28	6-11	19.29x20	15x24	29.40-34	5-10	39.42-37	21x32		
10.37-32	26x37	20.38-32	19-23	30.34-29	23x34	40.37x17	12x21		



Foto: Anton Kosior

**Bord 2: Fons Huijbreghts – Piet Trapman Sr. 1 - 1 21-2-2026 9.00/**

1.32-28	19-23	14.43-38	7-11	27.37x17	11x44	40.32-28	24-30	53.32-27	13-18
2.28x19	14x23	15.35-30	20-24	28.40x49	24-29	41.47-42	20-24	54.50-45	18-23
3.37-32	10-14	16.30-25	11-17	29.49-43	19-24	42.42-37	15-20	55.38-32	7-11
4.31-27	14-19	17.49-43	17-22	30.43-39	18-22	43.37-32	20-25	56.45-40	24-30
5.41-37	5-10	18.28x17	12x21	31.27x18	23x12	44.44-40	30-35	57.40-34	30x39
6.33-28	10-14	19.34-29	23x34	32.36-31	14-20	45.48-43	35x44	58.33x44	23-29
7.39-33	17-22	20.40x20	15x24	33.25x14	9x20	46.39x50	25-30	59.44-40	19-24
8.28x17	11x31	21.33-28	8-12	34.31-27	4-10	47.43-39	6-11	60.40-35	29-34
9.36x27	6-11	22.43-39	18-23	35.45-40	10-15	48.50-44	11-17	61.28-23	34-39
10.33-28	11-17	23.45-40	2- 7	36.40-34	29x40	49.44-40	30-35	62.23-18	39-43
11.38-33	1- 6	24.50-45	7-11	37.35x44	3- 9	50.27-22	35x44	63.18-13	43-49
12.46-41	17-21	25.40-35	12-18	38.38-33	9-14	51.22x11	16x 7	64.32-28	49x21
13.41-36	21-26	26.44-40	26-31	39.42-38	14-19	52.39x50	12-17	65.13- 8	

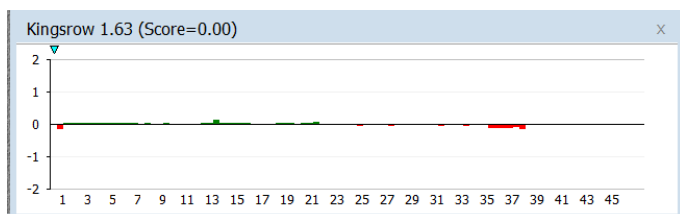
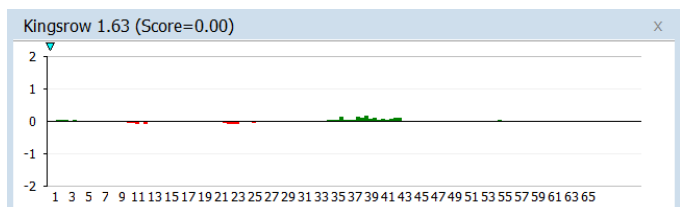

Ook in deze partij werd het evenwicht niet of nauwelijks verbroken. Zoals het grafiek al aangeeft. Ook hier valt weinig aan toe te voegen

Foto: Piet Trapman



**Bord 3: Job Arts – Niels Roelofsen 2 – 0 21-2-2026 0.04/0.10**

1.33-29	19-23	12.50-44	14-19	23.33-28	20-24	34.27-22	18x27	45.49-44	9-14
2.39-33	14-19	13.25x14	9x20	24.43-39	14-20	35.31x22	11-17	46.44-40	7-11
3.44-39	10-14	14.40-34	5-10	25.30-25	24-29	36.22x11	<b>16x 7</b>	47.31-26	11-16
4.32-28	23x32	15.42-38	10-14	26.25x14	19x10	37.29-23	19x28	48.40-35	27-32
5.37x28	18-23	16.34-29	23x34	27.28x19	29x40	38.32x23	8-13	49.38x27	22x31
6.29x18	12x32	17.39x30	18-23	28.45x34	13x24	39.35-30	6-11	50.36x27	20-25
7.38x27	7-12	18.47-42	12-18	29.39-33	9-13	40.34-29	<b>21-27</b>	51.27-22	18x27
8.41-37	12-18	19.37-32	4- 9	30.33-29	24x33	41.38-33	11-17	52.24-20	15x24
9.46-41	1- 7	20.44-39	17-21	31.38x29	15-20	42.42-38	3- 9	53.29x 9	27-32
10.34-30	7-12	21.39-34	8-12	32.42-38	10-15	<b>43.30-24</b>	13-18	54. 9- 4	
11.30-25	19-23	22.41-37	2- 8	33.48-42	13-19	44.37-31	17-22		



Foto: Piet Trapman

Een sleutelmoment in de partij. De stelling is nog helemaal in evenwicht. Job heeft 3 tempi meer, Niels moet hier een gameplan maken. **35.....11-17. 36.22x11 16x7?!**

Het plan wat Niels bedacht heeft is te passief. Waardoor Job vanaf hier het voordeel naar zich toe trekt.

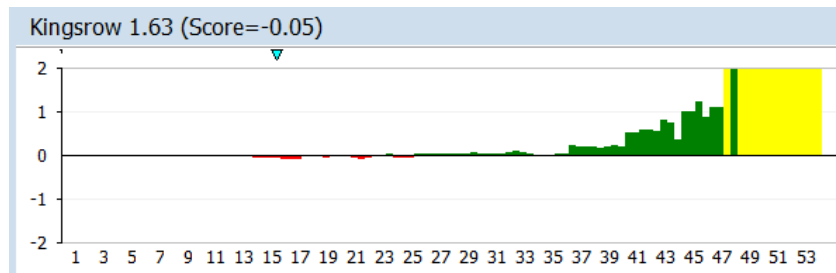
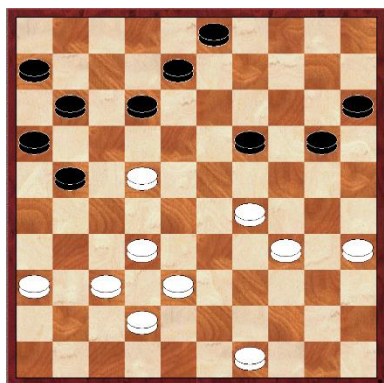

Natuurlijk moet je hier naar voren slaan, dit is in het late middenspel meestal het geval, alleen als je een heel goede reden hebt om naar achteren te slaan is er soms een uitzondering maar dat is hier zeker niet het geval: 36...6x17, 37.29-23 19x28, 38.32x23 8-13, 39.49-44 3-9, 40.35-30. Nu heeft zwart wel een reden om terug te ruilen, om wit van een aanval af te houden, bovendien en misschien nog wel het belangrijkste in dunne standen zwart verliest met een dergelijke terugruil geen tempo. 40...12-18, 41.23x12 17x8, 42.34-29 13-19, 43.30-25 20-24, 44.29x20 15x24. zo zou zwart de aanval correct tegen gespeeld hebben.

**37.29-23! 19x28. 38.32x23.**

Nu is het goed te zien waarom naar achteren slaan niet goed was, schijf 7 staat nu meer in de weg dan dat hij wat voor de zwarte stand doet, het gaat nu allemaal te traag voor zwart.

**38.....8-13. 39.35-30 6-11. 40.34-29 21-27?!**

Niels probeert te compenseren door een 27 te bezetten, in werkelijkheid verslechterd dit zijn stand nog verder.

Een taaiere verdediging is: 40...12-17. 41.30-24 11-16.

42.49-43 7-12. wit heeft zijn aanval, maar het is niet duidelijk of dit ook voordeel zal blijven opleveren.

**41.38-33 11-17. 42.42-38 3-9. 43.30-24.**

Een logische en zeker een goed plan van Job. Maar Kingsrow 1.63 vond in: 43.30-25! een nog sterkere voortzetting, zwart moet nu wel sluiten met 43...9-14, 44.33-28!! weer heeft zwart verplicht spel 44...13-18, 45.49-44 7-11, 46.44-39 18-22, 47.39-33 11-16, 48.37-31 16-21, 49.31-26.

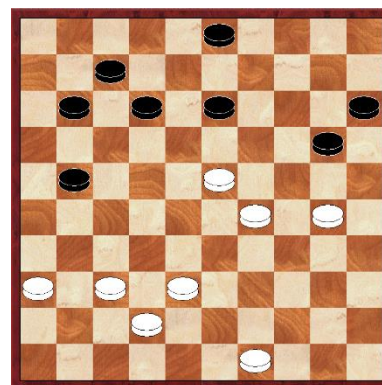

Zwart lijkt zich nu nog te kunnen bevrijden uit zijn benarde positie, maar dit is schijn, want hoe zwart ook kiest te ruilen één van de twee opsluitingen wordt hem fataal:

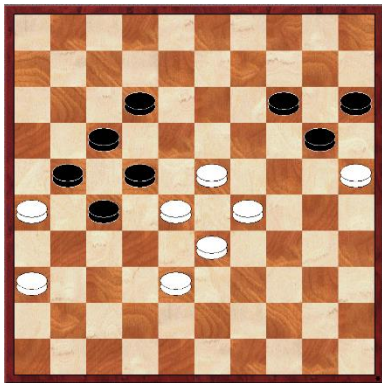

A) 49...14-19, 50.23x14 20x9, 51.28-23 9-13, 52.25-20 15x24, 53.29x20. en wit wint op overtuigende wijze.

B) 49...12-18, 50.23x12 17x8, 51.26x17 22x11, 52.38-32 27x38, 53.33x42 11-16, 54.36-31 16-21, 55.28-22 8-13, (55...21-27, 56.22-18 27x36, 57.42-37). 56.31-26 21-27, 57.22x31 13-19, 58.42-38 19-24, 59.38-33. ook hier loopt zwart genadeloos vast.

43.....13-18. 44.37-31 17-22.

Kingsrow 1.63 dacht dat zwart een taaier verzet kon bieden met: 44...18-22. maar ook dit verliest vrij kansloos zoals de volgende variant laat zien: 45.49-44 7-11, 46.44-39 9-13, 47.31-26! 11-16, 48.23-19 13-18, 49.29-23! 20x29, 50.23x34 15-20, 51.34-29 20-25, 52.19-14 en zwart kan opgeven.

Bord 4:		Kees Romijn – Martin Nederlof 1 – 1				21-2-2026		0.28/0.47	
1.34-29	17-22	11.29x27	21x23	21.26x17	12x21	31.26x17	12x21	41.30-25	3- 9
2.40-34	11-17	12.37-32	10-14	22.34-30	8-12	32.50-45	21-26	42.42-37	9-14
3.32-28	6-11	13.46-41	5-10	23.30-25	2- 8	33.34-30	20-25	43.43-39	12-17
4.38-32	1- 6	14.49-43	14-19	24.25x14	9x20	34.48-43	25x34	44.27-22	18x27
5.45-40	19-23	15.33-28	10-14	25.43-39	4- 9	35.40x20	15x24	45.32x12	23x34
6.28x19	14x23	16.41-37	20-24	26.39-34	21-26	36.45-40	9-14	46.12- 7	24-29
7.32-28	23x32	17.31-27	17-21	27.36-31	26x37	37.40-34	14-20	47.33x24	19x30
8.37x28	<b>16-21</b>	18.39-33	12-18	28.42x31	6-11	38.34-30	20-25	48.35x24	34-40
9.43-38	11-16	19.37-31	7-12	29.31-26	11-17	39.47-42	25x34	49. 7- 2	26-31
10.41-37	18-23	20.31-26	14-20	30.44-39	17-21	40.39x30	8-12	50. 2x10	31x42



Foto:  
Piet Trapman



Een uitstekende partij van Martin. Ook de engines waren onder de indruk. Een goede agressieve opening met name **8...16-21!** maakte dat Martin een stand op het bord bracht, waar een topspeler als Kees Romijn (want zo mogen we hem in deze eerste klasse toch wel noemen) op geen enkel moment in zijn spel kwam, en nergens kansen kon vinden, omdat die er ook niet waren. Geen enkele opmerking, zeer sterk gespeeld!

Bord 5:		Ad de Hek – Peter Schunselaar 1 – 1				21-2-2026		0.04/0.39	
1.34-30	17-22	11.39x30	15-20	21.32x21	17-22	31.45-40	18-23	41.30x39	19-23
2.30-25	11-17	12.44-39	10-14	22.21-16	19-23	32.37-32	12-18	<b>42.27-22</b>	17x28
3.40-34	6-11	13.30-25	4- 9	23.33-29	23x34	33.36-31	7-12	43.33x22	14-20
4.44-40	1- 6	14.40-34	5-10	24.30x39	18-23	34.32-28	23x32	44.25x14	9x20
5.50-44	19-23	15.34-29	23x34	25.37-32	22-27	35.38x27	6-11	45.42-38	3- 9
6.34-30	14-19	16.39x30	10-15	26.32x21	26x17	36.16x 7	12x 1	46.31-26	9-14
7.25x14	9x20	17.49-44	17-21	27.40-34	12-18	37.43-38	18-23	47.22-17	20-25
8.31-27	22x31	18.44-40	11-17	28.41-37	7-12	38.40-34	13-19	48.26-21	14-20
9.36x27	20-25	19.46-41	21-26	29.34-29	23x34	39.38-33	20-24	49.48-42	
10.41-36	25x34	20.27-21	16x27	30.39x30	2- 7	40.34-29	23x34		

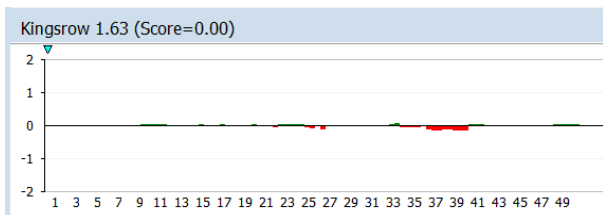
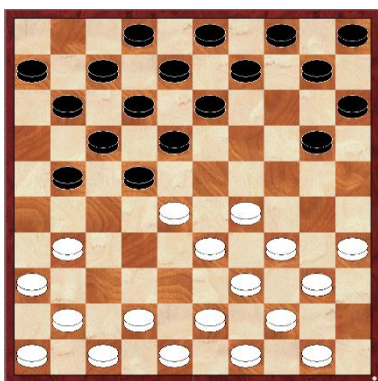

Foto: Anton Kosior



Ook in deze partij werd het evenwicht nauwelijks verbroken, al had zwart iets makkelijker spel na zet 19, maar Ad kwam niet in de problemen.

**42.27-22.** Toch een kleine opmerking van de engines in deze partij, om het geheel in evenwicht te houden was hier: **42.42-38.** aan te raden.

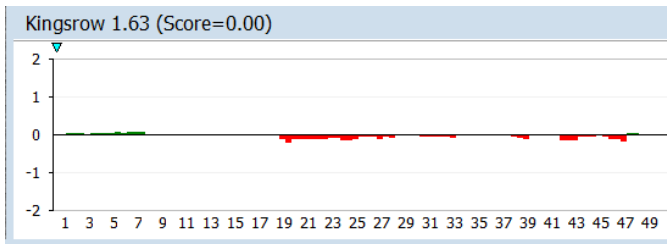
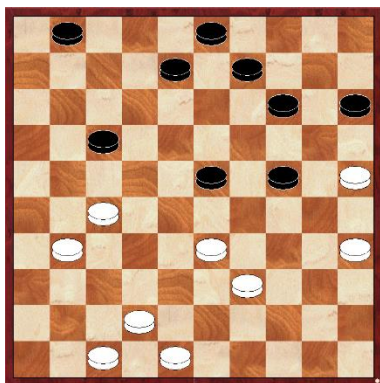
**42.....17x28. 43.33x22 14-20.** Nu kan zwart licht voordeel krijgen: **43...14-19, 44.42-38 15-20, 45.25x14 9x20, 46.31-27 20-25.** bij goed spel zal het allemaal ongetwijfeld remise zijn, maar wit is hier nog zeker niet uit de gevarenzone.

Bord 6:		Jos de Wild – Bart van Soest		1 – 1		21-2-2026		0.04/0.03	
1. 33-29	17-21	13. 35-30	5-10	25. 47-42	7-11	37. 37x28	16-21	49. 30-25	18-22
2. 39-33	21-26	14. 40-34	10-14	26. 49-43	11-17	<b>38. 41-37</b>	<b>6-11</b>	50. 45-40	21-27
3. 44-39	11-17	15. 30-24	19x30	27. 46-41	17-22	<b>39. 37-31</b>	26x37	51. 25-20	14x25
4. 50-44	17-22	16. 34x25	15-20	28. 28x17	12x21	<b>40. 42x31</b>	<b>8-12</b>	52. 29-23	27x36
5. 32-28	7-11	17. 37-32	20-24	29. 33-28	24-29	41. 25-20	3-9	53. 23x32	25-30
6. 28x17	11x22	18. 39-33	1-7	<b>30. 39-34</b>	<b>14-20</b>	42. 43-38	11-17	54. 15-10	19-23
7. 29-24	20x29	19. 44-40	14-19	31. 25x14	9x20	<b>43. 40-34</b>	<b>18-22</b>	55. 40-35	30-34
8. 33x24	19x30	20. 33-28	12-18	32. 27-22	18x27	44. 48-42	22x33	56. 35-30	34x25
9. 34x25	18-23	21. 41-37	9-14	33. 28-22	27x18	45. 38x29	17-22	57. 10-4	23-28
10. 31-27	22x31	22. 43-39	4-9	34. 32-28	23x32	46. 34-30	22-28	58. 32x23	22-27
11. 36x27	14-20	23. 38-33	7-12	35. 34x25	13-19	47. 42-37	12-18	59. 4x31	36x27
12. 25x14	10x19	24. 42-38	2-7	36. 38x27	21x32	<b>48. 20-15</b>	9-14		



Foto:  
Anton  
Kosior



**30.39-34 14-20?** Tot zover een prima partij, maar hier begaat Bart een fout.

Bart had hier kunnen spelen: **30...18-22, 31.27x18 13x33, 32.32-27 21x32, 33.37x39 16-21, 34.34-30 21-27, 35.41-37** (Wit mag er nu niet achterlopen wegens een damcombinatie: **35.39-33? 9-13!! 36.33x24 13-18! 37.24x31 26x46.**) **35...9-13, 36.39-33 27-32! 37.33x24 32x41, 38.42-37 41x32, 39.38x27.** en de stand is in evenwicht.

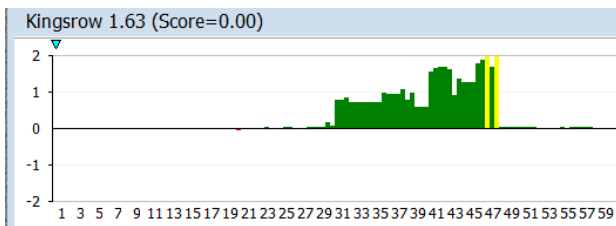
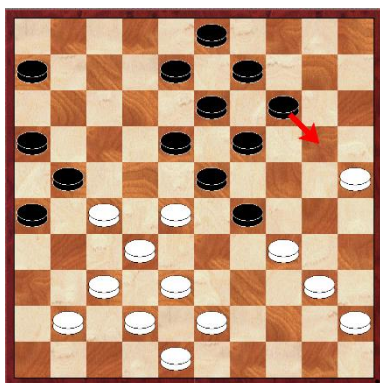
Een andere mogelijkheid is hier:

**30...6-11, 31.41-36 11-17, 32.27-22 18x27, 33.37-31 26x37, 34.42x11 16x7** en de stand is in evenwicht.

**38.41-37?!** Veel sterker en directer voor wit is: 38.25-20 3-9. 39.40-34 8-13, 40.20-15 9-14, 41.34-30 21-27, 42.30-25 18-23. 43.42-37 23x32. 44.37x28 19-24. 45.25-20 14x25. waarna wit gaat winnen.

**38.....6-11.**

Zwart heeft een verdediging in: 38...19-24, 39.40-34 8-13, 40.43-39 13-19, 41.45-40 6-11, 42.42-38 11-17, 43.38-33 18-22 zwart heeft zich actief opgesteld, en ondanks een schijf achterstand, heeft hij inmiddels genoeg compensatie opgebouwd om niet meer te verliezen!

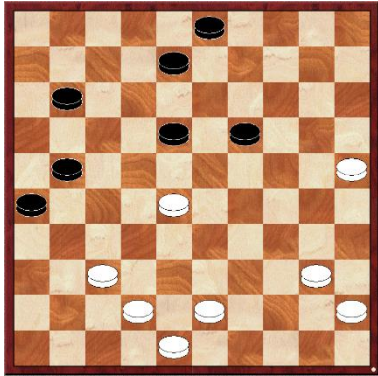
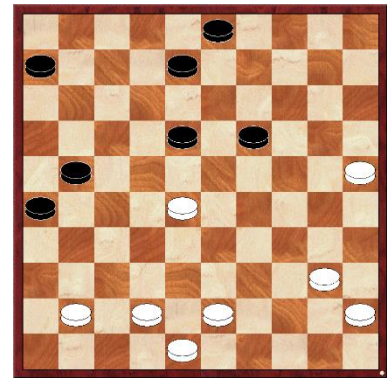

**39.37-31.**

Maar Jos speelt hier onzeker, waarom niet direct op je doel af gaan met: 39.25-20! 3-9, 40.40-34 8-13, 41.20-15 9-14, 42.34-30 21-27, 43.30-25 18-23, 44.28-22! 27x18. en nu doorbreken met 45.25-20 14x25, 46.15-10. met een duidelijke winstvariant voor wit.

**39.....26x37. 40.42x31 8-12.**

Sterker is: 40...11-17, 41.31-26 8-13, 42.25-20 3-9, 43.20-15 9-14. nu komt wit te laat om schijf 40 te gebruiken als doorbraakschijf! 44.40-35 en nu:

**A)** 44...19-24, 45.45-40 21-27, 46.40-34 13-19, 47.34-30 18-23, 48.30-25 23x32, 49.25-20 14x25, 50.15-10 19-23, 51.48-42 17-21, 52.26x17 27-31, 53.10-4 32-37, 54.4x36 37x39 met remise.

**B)** Al hoeft zwart niet eens 19-24 te doen, want 44...21-27, voldoet ook al na: 45.35-30 18-23, 46.28-22 17x28! 47.30-25 28-33, 48.25-20 14x25, 49.15-10 23-29, 50.45-40 27-32, 51.40-35 (want 51.43-38 33x42, 52.48x28 doet niets na 25-30!)

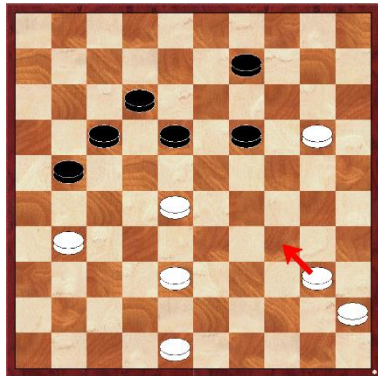

51...25-30, 52.35x24 19x30, 53.10-4 32-38, 54.4x18x34x25 38x49. met remise.

**43.40-34?** Hier laat wit toch wel veel steken vallen, de aangewezen zet is hier: 43.31-26 21-27, 44.38-33 27-31, (zwart heeft nu geen tijd voor 44...18-23? wegens 45.20-15 23x32, 46.15-10 19-24, 47.33-28 32x23, 48.10-4. met winst voor wit.; 44...18-22, 45.40-34 12-18, 46.34-30 17-21, 47.26x17 22x11, 48.20-15 9-14, 49.28-22 27-31, 50.22x24 31-37, 51.30-25 37-41, 52.24-20 14-19, 53.15-10. wint wit door overmacht.) 45.26x37 18-23. 46.37-32 17-21.

47.28-22 21-26. 48.32-27 23-28. 49.22-18. en wit gaat duidelijk winnen.

**43.....18-22.**

Bart had hier een offer moeten doen om de doorbraakdreiging uit de stand te halen: 43...19-24! 44.20x29 18-22, 45.28-23 21-26! zo wint zwart een schijf terug! 46.23-18 22x13, 47.31-27 12-18, 48.27-21 17-22, 49.21-16 26-31, 50.16-11 (want tegenhouden verliest alleen maar tempi. 50.48-42 22-27, 51.16-11 31-36, 52.42-37 27-32, 53.37x28 36-41 met remise.) 31-36, 51.11-7 36-41. 52.7-2 41-46. 53.2x35. hoewel er nog zeker een eindspel op het bord staat waarin wit het kan proberen gaat het niet meevallen om dit tot winst te brengen.

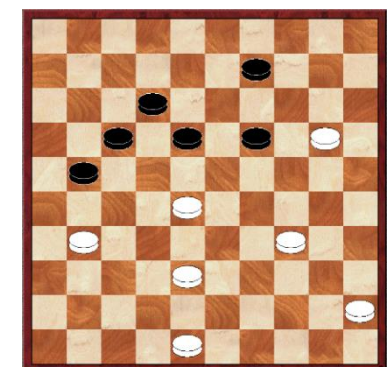

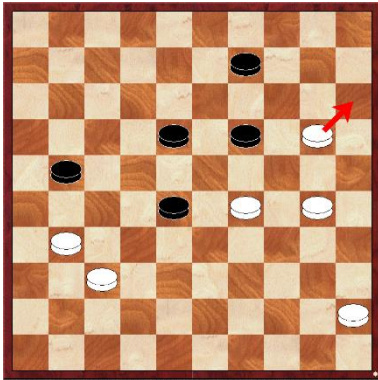

**48.20-15??** Hier geeft Jos de winst definitief uit handen!  
 Wit had het als volgt moeten spelen: 48.29-24 19-23.  
 49.20-15 18-22, 50.24-20 28-33, 51.15-10 9-13, 52.10-4  
 13-18, 53. 31-26 21-27, 54.37-32 27x38, 55.26-21 38-42,  
 56.21-17 22x11. was een duidelijke winstvariant. 57.4x48

**48.....9-14. 49.30-25 18-22. 50.45-40 21-27 . 51.25-20  
 14x25. 52.29-23 27x36. 53.23x32 25-30. 54.15-10 19-23.  
 55.40-35, 30-34. 56.35-30 34x25. 57.10-4 23-28. 58.32x23  
 22-27. 59.4x31 36x27. 1-1 (0.04/0.03)**

**Bord 7: Joop Roedolph – Edwin de Jager 0 – 2 21-2-2026 0.01/0.33**

1. 32-28	17-21	15. 37-32	11-16	29. 38-32	8-12	43. 37-31	18-22	57. 35x24	15x31
2. 37-32	12-17	16. 32x21	16x27	30. 49-43	10-14	44. 31-27	22x33	58. 16-43	31-36
3. 31-26	7-12	17. 33-28	7-11	31. 43-38	20-25	45. 39x28	24-30	59. 43-32	13-18
4. 36-31	19-23	18. 38-33	2- 7	32. 37-31	12-17	46. 34-29	30-34	60. 32-43	19-23
5. 28x19	14x23	19. 34-29	17-21	33. 38-33	19-24	47. 40-35	34x23	61. 43-21	23-28
6. 33-28	21-27	20. 26x17	11x22	34. 44-40	14-19	48. 27-22	23-29	62. 21- 3	14-19
7. 31x22	18x27	21. 28x17	12x21	<b>35. 31-26</b>	24-30	49. 22x11	16x 7	63. 3- 8	19-23
8. 28x19	13x24	22. 40-34	6-11	36. 35x24	19x39	50. 26x17	29-34	64. 8- 3	28-32
9. 32x21	16x27	23. 42-37	11-16	37. 33x44	15-20	<b>51. 47-42</b>	<b>34-40</b>	65. 3-14	23-28
10. 39-33	1- 7	24. 37-32	27x38	38. 48-43	13-19	52. 28-22	40x49	66. 14-25	18-22
11. 44-39	10-14	25. 33x42	24x33	39. 42-37	9-13	<b>53. 17-11</b>	49x18	67. 25-43	32-37
12. 50-44	5-10	26. 39x28	14-19	40. 40-34	20-24	54. 11x 2	18-29		
13. 41-37	9-13	27. 41-37	7-12	41. 43-39	3- 9	55. 42-37	29-15		
14. 46-41	4- 9	28. 43-38	12-18	42. 45-40	9-14	56. 2-16	25-30		



Foto: Piet Trapman



**35.31-26.**

Misschien was het verstandiger om te breken met: 35.34-30  
 25x34, 36.40x20 15x24, 37.31-27 wit hoeft niet bang te zijn  
 voor 18-22x22 want daar bereikt zwart niets mee. 37...9-14,  
 38.45-40 14-20, 39.48-43 20-25, 40.43-39 3-9. Een kritisch  
 moment, wit moet wel in het zetje lopen anders is het verloren.  
 41.40-34 25-30, 42.34x25 24-29, 43.33x24 19x30, 44.35x24  
 18-22, 45.27x18 13x44. dit is ruimschoots genoeg voor de  
 remise. 46.24-19 Maar de partijvariant is zeker goed speelbaar.

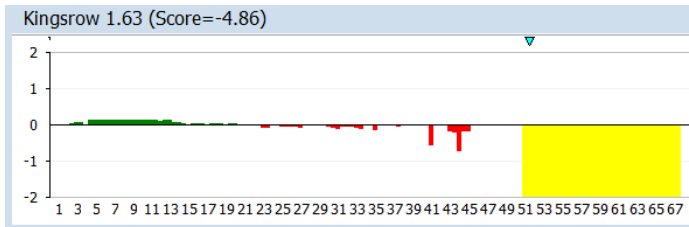
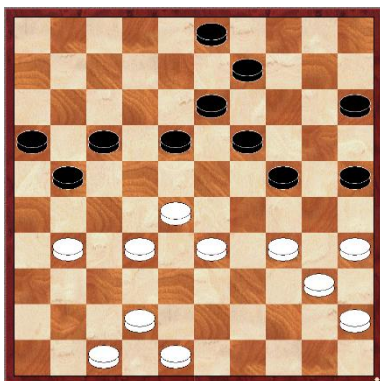
Zwart lijkt beet te hebben. **51.47-42??** na deze zet is dat ook zo. Maar wit kan zich hier nog redden via: 51.35-30!! 34-40, 52.44x35 25x34, 53.17-12. Je moet maar op dit idee komen! 53...7x18, 54.35-30! en ook een tweede offer is nodig! 54...34x25. 55.32-27. en ondanks twee schijven achter is het remise. Maar dat is achter het bord toch moeilijk zo niet onmogelijk uit te rekenen. Dit is zonder eindspel database niet mogelijk denk ik, Scan die zonder deze database werkt, geeft hier ook een score van 2.50 in zwarts voordeel aan, wat eigenlijk mijn verhaal bevestigt. Laten we naar de hoofdvariant kijken: 55...18-23, 56.28-22 23-29, 57.22-17 29-34, 58.17-11 34-40, 59.27-22 40-45, 60.11-6 19-23, 61.6-1 45-50, 62.1x34 50x6, 63.47-41 14-19, 64.34-1 19-24, 65.41-37 24-30, 66.37-32 13-19, 67.1-29 6-22, 68.29-40 19-24, 69.40-45 22-9, 70.32-28 9-4, 71.45-23 30-35. en zwart komt niet verder. 72.23-45 zwart kan nog proberen om wit van de Tric-trac lijn te verdrijven door 72...25-30, 73.45-23 4-15. maar wit kan naar de lange lijn 74.23-5 35-40 Maar inmiddels is het enig overgebleven witte schijf al te ver richting damlijn. 75.28-22 (Al zou wit hier ook verder kunnen gaan met 75.5-14 24-29, 76. 28-22 40-44. 77.22-17 en wit is niet van tweede dam af te houden. ) 75...40-45. 76. 22-18, 45-50, 77.18-13 wit is niet van tweede dam af te houden, met remise als resultaat.

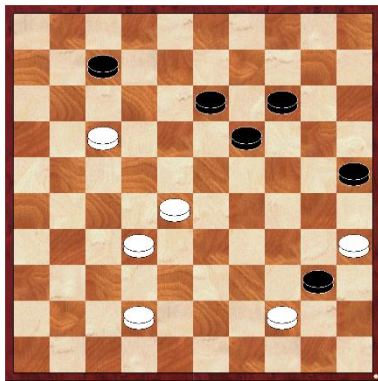
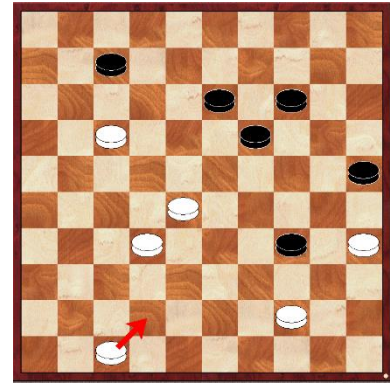

**51.....34-40.**

Ook 51...7-12, 52.17x8 13x2 gaat winnen voor zwart. Maar na bijvoorbeeld 51...19-24? is het remise! 52.42-38!! 34-40. 53.38-33!! 40x49 en nu heeft wit een plakker in de stand geweven. 54.35-30!! 49x3. 55.30x10. met remise! **52.28-22 40x49. 53.17-11.** Maar deze plakker werkt niet goed. **49x18. 54.11x2 18-29. 55.42-37 29-15. 56.2-16 25-30. 57. 35x24 15x31.** en nu is wit in een kansloos eindspel beland. **58.16-43 31-36. 59.43-32 13-18. 60.32-43 19-23. 61. 43-21, 23-28. 62.21-3 14-19. 63.3-8 19-23. 64.8-3 28-32. 65. 3-14 23-28. 66.14-25 18-22. 67.25-43 32-37. 0-2 (0.01/0.33)**

<b>Bord 8:</b>		<b>Gerard Krijger – Ernst de Heer 1 - 1</b>				<b>21-2-2026</b>		<b>0.05/0.03</b>	
1.	32-28 17-22	14.45-40	14-20	27.38x27	18-23	40.38-32	12-18	53.27x38	18-23
2.	28x17 12x21	15.31-27	20x29	28.42-38	4-10	41.22-17	18-23	54.38-32	13-18
3.	37-32 19-23	16.34x23	18x29	29.38-32	10-14	42.43-38	8-12	55.32-27	12-17
4.	41-37 14-19	17.27-22	17x28	30.43-38	15-20	43.17x 8	13x 2	56.21x12	18x 7
5.	34-29 23x34	18.32x34	10-14	31.40-35	20-24	44.31-26	9-13	57.27-22	7-11
6.	40x29 21-26	19.39-33	14-19	32.34-30	23-29	45.33-28	2- 7	58.33-29	24x33
7.	44-40 10-14	20.44-39	11-17	33.27-21	16x27	46.39-34	7-12	59.30-24	19x30
8.	50-44 5-10	21.37-31	26x37	34.31x22	29-34	47.34-30	6-11	60.35x24	23-29
9.	29-24 20x29	22.41x32	17-21	35.30-25	34x43	48.38-33	11-17	61.24-20	14-19
10.	33x24 19x30	23.46-41	12-18	36.48x39	8-12	49.27-22	12-18	62.20-15	
11.	35x24 7-12	24.41-37	1- 6	37.49-43	3- 8	50.22x11	16x 7		
12.	47-41 11-17	25.37-31	2- 7	38.36-31	7-11	51.26-21	7-12		
13.	40-34 6-11	26.32-27	21x32	39.32-27	11-16	52.32-27	23x32		



Foto: Piet Trapman

Ook in de partij van Ernst werden er geen fouten gemaakt en bleef de marge binnen de lijntjes.

## Uitslagen 9<sup>e</sup> ronde Nationale Competitie 2025/2026:

<u>DES Lunteren</u>		-	<u>O2O</u>		13 - 3	<u>Haarlemse DC</u>		-	<u>O2O 2</u>		9 - 7	
1	P. Wijninga	-	Johan Wiering	1	- 1	3	M. Kusters	-	H.v.den Heuvel	1	- 1	8
2	S. Overeem	-	Rob Geurtsen	2	- 0	8	P. Hoogteijling	-	Huub Kroes	2	- 0	6
3	H. Klarenbeek	-	Frank Pasma	2	- 0	4	Fabian Snijder	-	K. v. Grondelle	1	- 1	2
4	R. v.d. Beek	-	Kenny Kroon	1	- 1	2	Ruud Holkamp	-	H. Hebbink	1	- 1	7
5	A. Timmer	-	Johan Capelle	2	- 0	7	Mark Deurloo	-	G. Tigchelaar	1	- 1	5
6	E. v. Hierden	-	Bert Bakhuis	2	- 0	5	Roel Janssen	-	Jan P. Drost	0	- 2	1
7	B. v. Harten	-	Frank Zwerver	2	- 0	6	Ruud Groot	-	Paul Lohuis	1	- 1	4
8	C. Bommel	-	Radj. Jharap	1	- 1	1	Peter Schipper	-	John Stins	2	- 0	3

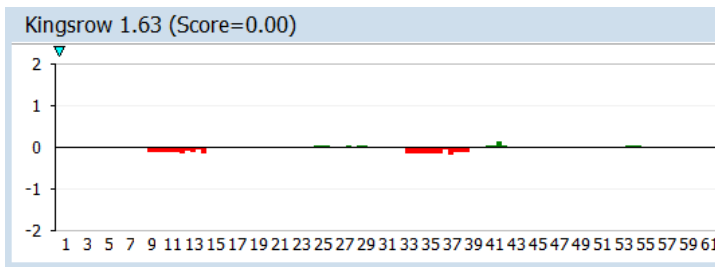
<u>CEMA/DVZ</u>		-	<u>Samen Sterk</u>		9 - 7	<u>VAD</u>		-	<u>DDV Diemen</u>		8 - 8	
1	Ewa Schalley	-	Micha v. Tol	1	- 1	8	Jos Eggen	-	Milton Menso	1	- 1	8
2	A.A. Ibrahim	-	M. v. der Klis	2	- 0	7	R. v. Westerloo	-	P. Goelab	0	- 2	1
3	A. Maertzdorf	-	W. Morssink	0	- 2	2	Paul de Heus	-	Kries Kalidin	1	- 1	6
4	P. Casaril	-	M. de Jong	1	- 1	4	H. Vermeulen	-	N. Kruijswijk	1	- 1	2
5	M. van Gortel	-	S.den Hollander	1	- 1	3	Arie Storm	-	Fred Voorn	1	- 1	4
6	Paul Nitsch	-	Joh. Postma	2	- 0	1	H. v. Westerloo	-	R.Bhawanibhiek	1	- 1	3
7	C. Crucius	-	Arjen de Mooij	1	- 1	6	H. Twijnstra	-	G. v. Velzen	1	- 1	7
8	M. de Bie	-	M. v.der Sluis	1	- 1	5	Michel Horn	-	M. Kruijswijk	2	- 0	5

<u>Tilburg/Eind.</u>		-	<u>Schiedam 2</u>		11 - 5	<u>DCPAR</u>		-	<u>Hofstad</u>		7 - 9	
1	G-J. Hoeve	-	Tiny Mous	1	- 1	7	Eduard Autar	-	H. v. Woerkom	2	- 0	2
2	Yuriy Lagoda	-	P. Lansbergen	2	- 0	4	Ashok Bhajan	-	G. de Groot	1	- 1	4
3	Jim Depaepe	-	R. v. den Bos	1	- 1	1	Francis Tholel	-	S. v. der Meer	1	- 1	3
4	H. Verdoolaege	-	F. v. Leijen	1	- 1	3	R. Jahani	-	Bé Eggens	1	- 1	5
5	T. v. den Hoek	-	R. Bolderheij	1	- 1	5	K. Krishnadath	-	Talha Majeed	0	- 2	1
6	T-M. Cnossen	-	T. v. Wissen	2	- 0	6	M. Mangroe	-	Harry Zandvliet	1	- 1	7
7	Kees van Bakel	-	M. Broek	2	- 0	8	Eddy Fuzzally	-	Pertap Malahé	0	- 2	6
8	Jacco Sandee	-	R. Wisse	1	- 1	2	A. Keijzer	-	Herman Vroom	1	- 1	8

<u>Waarddammers</u>		-	<u>RDC Rijnsburg</u>		8 - 8	<u>Waarddamm. 2</u>		-	<u>PWG</u>		8 - 8	
1	Wim Kalis	-	A. Schoneveld	2	- 0	8	Niels Verboon	-	A.den Hollander	1	- 1	3
2	Anton Kosior	-	Richard Meijer	1	- 1	4	Piet Trapman	-	F. Huijbreghts	1	- 1	6
3	Alex Poliakov	-	Rin. Kromhout	2	- 0	1	Job Arts	-	Niels Roelofsen	2	- 0	4
4	Peter Hartog	-	C. v.Dusseldorp	0	- 2	5	M. Nederlof	-	Kees Romijn	1	- 1	1
5	André Droog	-	M. Meijer	2	- 0	6	Ad de Hek	-	P. Schunselaar	1	- 1	2
6	Peter de Hek	-	Ric. Kromhout	0	- 2	3	Bart v. Soest	-	Jos de Wild	1	- 1	7
7	Thijs Verboon	-	E. Hogewoning	0	- 2	2	Joop Roedolph	-	E. de Jager	0	- 2	5
8	A. v.d. Weteringh	-	H. Tangelder	1	- 1	7	Ernst de Heer	-	Gerard Krijger	1	- 1	8

<u>WSDV 2</u>		-	<u>Damlust 2</u>		12 - 4	<u>De Variant</u>		-	<u>Damlust 3</u>		8 - 8	
1	W. v. Beek	-	Willem Bor	1	- 1	2	Jan de Wolf	-	Peter v. Eck	1	- 1	7
2	R-J. v. Steenberg	-	P. v. Eeden	2	- 0	5	D. de Vos	-	D.J.de Groot	1	- 1	4
3	Heike Verheul	-	Toby Hage	2	- 0	4	A.Hoogendoorn	-	K. Mulaya	2	- 0	8
4	Ester v. Muijen	-	Klaas Bor	1	- 1	3	H. Bomgaars	-	H. Clasquin	1	- 1	2
5	Tj. Harmsma	-	E.Hoogendoorn	2	- 0	8	M. de Wolf	-	Arie de Bruijn	0	- 2	5
6	Fred Ivens	-	Harry Kolk	1	- 1	1	Mark de Wolf	-	R. Kloosterman	0	- 2	1
7	Ákosh Kardos	-	A. v. der Knaap	2	- 0	6	Mark Klaassen	-	B. Bruinsma	1	- 1	6
8	M. Monteba	-	A. Venema	1	- 1	7	T. Brouwers	-	Alex Bitter	2	- 0	3

<b><u>Scheveningen</u></b>	-	<b><u>DEZ Reeuwijk</u></b>	<b>9</b>	-	<b>7</b>	<b><u>Haarlemse 2</u></b>	-	<b><u>Zenderstad</u></b>	<b>9</b>	-	<b>7</b>	
1 Johan Pronk	-	M. de Bruin	1	-	1	4 Dick Siegers	-	Ed Kok	2	-	0	3
2 Nico Mondt	-	I.Schouten	1	-	1	6 R. Vesciano	-	Bert Habets	2	-	0	8
3 A. v. der Wal	-	K. Droog	1	-	1	2 Frans Groot	-	Henk Ruesink	1	-	1	5
4 Jeroen Neve	-	Frans Boot	0	-	2	7 Ron Tielrooij	-	K. v.der Horst	2	-	0	1
5 L.v.Teijlingen	-	Reinate Berk	0	-	2	3 Paul Smit	-	Piet Schep	1	-	1	2
6 E. Pronk	-	Laurent Glas	2	-	0	8 Frans Elzenga	-	Arie Koster	0	-	2	7
7 N. Lindhout	-	Zoey Berk	2	-	0	1 S. v. Hetteema	-	Jacco Scheper	1	-	1	4
8 Nico Pronk	-	M.v.Leeuwen	2	-	0	5 R. v.d. Klashorst	-	P. v. derTol	0	-	2	6

<b><u>SNA 2</u></b>	-	<b><u>Bunschoten</u></b>	<b>11</b>	-	<b>5</b>	<b><u>Waarddamm. 4</u></b>	-	<b><u>Hofstad 2</u></b>	<b>3</b>	-	<b>13</b>	
1 J. Hengefeld	-	Lennart Bolks	2	-	0	5 P. v. Merkerk	-	Jan Kok	0	-	2	8
2 Daan van Os	-	L. Korlaar	2	-	0	4 D. v. der Ham	-	Roy Bidesi	0	-	2	4
3 Roy Coster	-	D. de Graaf	2	-	0	3 Joas Struik	-	N. Muradin	0	-	2	1
4 Adri de Jong	-	P. de Graaf	1	-	1	6 Bas Vink	-	Bonne Douma	2	-	0	7
5 K. v. der Hauw	-	P.F. Koops	0	-	2	2 Jurre Vonk	-	Harold Jagram	1	-	1	5
6 Jan Hania	-	Wim Muijs	1	-	1	D. v. Vugt	-	F. v.d. Velde	0	-	2	6
7 Stef Kuipers	-	Klaas v.Dijk	1	-	1	6 Floris Tukker	-	B. Baksoellah	0	-	2	2
8 Co Filmer	-	<b>N. O.</b>	2	-	0	1 Ruben Kon	-	Jack Mondt	0	-	2	3

<b><u>DCPAR 2</u></b>	-	<b><u>Hofstad 3</u></b>	<b>8</b>	-	<b>8</b>	<b><u>Umuiden/HDC</u></b>	-	<b><u>Leids Damgen.</u></b>	<b>7</b>	-	<b>9</b>	
1 R. Gobardhan	-	Gerard Peroti	2	-	0	5 Michel Top	-	J. v. der Plas	1	-	1	5
2 Jim Nash	-	M.Kamminga	2	-	0	2 Jan-M. Koorn	-	Jan Jungerius	2	-	0	2
3 R. Wongsoetro	-	H. Callender	2	-	0	8 Albert Althui	-	C. de Leeuw	0	-	2	6
4 D. Mahabier	-	G. Stiekema	1	-	1	6 N. Schouten	-	P. v. den Berg	1	-	1	8
5 H. Bhagwanie	-	P. Richardson	1	-	1	3 K. de Krijger	-	Hans Kreder	0	-	2	7
6 Edw. Bottse	-	Jaap van Hal	0	-	2	4 Kees van Nie	-	?	1	-	1	4
7 Roy Verveer	-	N. Bisseswar	0	-	2	1 Joep Kerkhoff	-	K.Groeneveld	0	-	2	3
8 J. den Otter	-	Frans Boers	0	-	2	7 H. den Outer	-	<b>N. O.</b>	2	-	0	1

<b><u>Zaanstreek</u></b>	-	<b><u>Alblasserdam</u></b>	<b>7</b>	-	<b>9</b>	<b><u>Zaanstreek 2</u></b>	-	<b><u>Alblasserdam 2</u></b>	<b>7</b>	-	<b>9</b>	
1 L. Savané	-	M.v.der Most	2	-	0	8 Martin Berends	-	Corwin Vlot	2	-	0	8
2 R. Sakidin	-	Nico Knoops	0	-	2	4 Schelte Betten	-	Albert Cramer	0	-	2	6
3 Paul Teer	-	R. Korteland	1	-	1	6 G. v. der Loo	-	Wilco Stam	0	-	2	5
4 Peter Groot	-	T. v.Bokhoven	1	-	1	5 Aart van Dijk	-	W. JIesselstein	0	-	2	4
5 P. v. der Lem	-	D. Jongeneel	2	-	0	3 Johan Deubel	-	G. de Vries	2	-	0	7
6 Peter Foks	-	R. Groenendijk	0	-	2	2 Leo Kool	-	David Vlot	2	-	0	1
7 Piet Smit	-	Y. v. der Most	1	-	1	7 Cees Staal	-	J.v.der Dussen	1	-	1	3
8 B. v. der Veen	-	Teus Stam	0	-	2	1 Hans Knobbe	-	Luuk Kortleve	0	-	2	2

<b><u>Waarddammers 3</u></b>	-	<b><u>RDC Rijnsburg 2</u></b>	<b>12</b>	-	<b>4</b>	
1 Thijs Schakel	-	Gé Berbee	2	-	0	3
2 Marijke Koers	-	Jan Parlevliet	2	-	0	2
3 Rafael Koers	-	Casper Vroegop	0	-	2	7
4 Barend Stravers	-	Viviënne Meijer	1	-	1	6
5 Simon Rompa	-	Daniël Boom	2	-	0	1
6 Sven Schakel	-	Nico Mul	1	-	1	8
7 Johan Stuij	-	Teun de Kluyver	2	-	0	4
8 Omar Romano	-	Rune Varkevisser	2	-	0	5

Geen beste ronde voor drie van de vier team van De Waarddammers. Alleen het derde boekte een royale overwinning. Door alle uitslagen lopen het 1<sup>e</sup> en 2<sup>e</sup> zelfs promotiewedstrijden mis en werden beiden slechts 3<sup>e</sup>

Wim Kalis		- Arie Schoneveld		2 - 0		21-2-2026		0.03/0.02	
1.34-29	17-22	14.26x28	18-23	26.49-44	4- 9	39.38-32	11-16	51.34-29	19-24
2.40-34	11-17	15.29x18	12x21	27.44-40	9-14	40.33-28	12-18	52.29x20	25x14
3.45-40	6-11	16.38-32	10-14	28.48-43	12-18	41.28-23	18x29	53.35-30	12-18
4.50-45	1- 6	17.46-41	8-12	29.47-41	8-12	42.34x23	7-12	54.30-25	14-19
5.31-26	20-25	18.41-37	21-26	30.36-31	11-17	<b>43.43-38</b>	<b>12-17</b>	55.40-34	18-22
6.37-31	14-20	19.31-27	11-17	31.41-36	3- 8	44.32-28	8-12	56.28x17	21x12
7.41-37	10-14	20.33-28	17-21	32.27-22	18x27	45.38-32	12-18	57.25-20	12-18
8.32-28	5-10	21.39-33	19-24	33.31x11	16x 7	46.23x12	17x 8	58.33-28	18-22
9.37-32	19-23	22.34-29	14-19	34.36-31	6-11	47.40-34	14-19	59.28x17	13-18
10.28x19	14x23	23.40-34	9-13	35.28-23	19x28	48.45-40	15-20	60.34-30	18-23
11.32-28	23x32	24.44-39	2- 8	36.32x23	14-19	49.39-33	8-12	61.17-12	23-29
12.38x27	13-19	25.43-38	7-11	37.23x14	20x 9	50.31-27	20-25	62.32-28	
13.42-38	17-21			38.29x20	25x14				



Foto: Anton Kosior

Stand na  
**43.43-38.**

Hier moest  
positioneel  
gesproken  
43.40-34  
worden  
gespeeld,  
want na

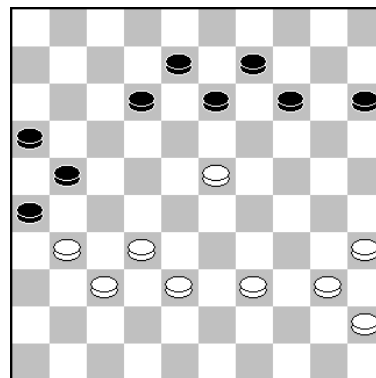

deze zet had Arie voordelig naar remise kunnen afwikkelen met:

43...13-18! 44.39-34 18x29. 45.34x23 8-13. 46.40-34 13-18. 47.45-40 18x29. 48.34x23 9-13  
49.38-33 13-18. 50.33-29 14-20. (Ook 50...18-22. 51.40-34 21-27. 52.32x21 16x36.  
53.23-19 14x23. 54.29x7 22-27. 55.7-2 27-31. loopt remise.)  
51.23-19 18-22. 52.19-13 21-27. 53.32x21 16x36. 54.13-9 22-27. met remise.

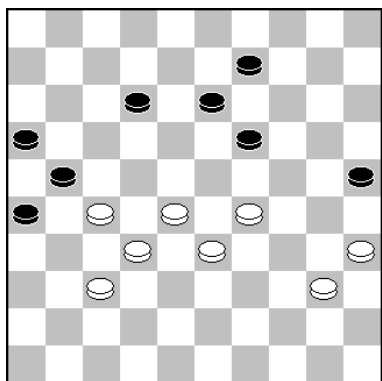

51. ..., 19-24?

Onder tijdsdruk begon Arie mindere zetten te spelen, waardoor Wim winstkansen krijgt.

Maar het remisepad voor zwart is lastig te vinden, maar zit er in: 51...9-14!! 52.29-24 19x30. 53.35x24 12-17. 54.28-23 25-30!! De enige juiste zet. (Op 54...13-18? 55.23x12 17x8. 56.24-20! en wit wint!) 55.24x35 13-19. 56.33-28 17-22. 57.27x18 21-27. 58.32x21 16x27. 59.18-12 27-32. 60.37-31 26x37. 61.12-8 32-38. met remise, want damhalen loopt remise en ook 62.28-22 19x17. 63.8-3 38-42. 64.3x47 17-22. 65.35-30 22-28. 66.30-24 28-33. 67.47x29 37-41. 68.40-35 41-47. wint net niet.

**52.29x20 25x14. 53.35-30 12-18(?)** Het nadeel loopt verder op.

“Flits” denkt remise te kunnen maken met: 53...14-19. Een logisch vervolg is dan: 54.33-29 13-18. 55.29-24 19-23. 56.28x19 12-17. 57.40-34 9-13. 58.19x8 17-22. 59.8-3 22x42. 60.3-9 18-23. 61.9-4! 23-28. 62.32x23 42-48. 63.24-19 48-37. 64.4-36 37-32. 65.30-25 = winst!

De sterkste verdediging is m.i.: 53...12-17! 54.33-29 13-18. 55.30-24 9-13. 56.40-35 14-19. 57.35-30 19-23. 58.28x8 17-22. 59.37-31 26x28. 60.8-3 21x32. 61.24-19 22-27. 62.29-24, 28-33. en het loopt remise!

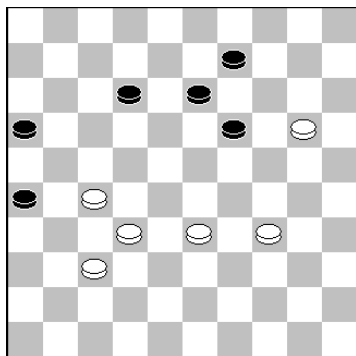

### 57. ..., 12-18??

De beslissende fout, waarna Wim won. Remise geeft alleen:

57...13-18!! 58.32-28 12-17. 59.37-32 18-22. 60.27x18, 17-21. 61.34-29 26-31. 62.29-23 19-24. 63.20x29 21-27. 64.32x21 16x27. 65.18-12 31-37. 66.12-7 27-31! 67.7-2 37-42. met remise.

Richard Meijer - Anton Kosior				1 - 1	21-2-2026	3.12/9.06			
1.32-28	17-22	10.34x32	15-20	19.39-33	4- 9	28.31x22	11-17	37.48-42	3- 8
2.28x17	12x21	11.35-30	20-24	20.44-39	10-15	29.22x11	16x 7	38.27-21	8-12
3.33-28	7-12	12.30x19	13x24	21.39-34	14-20	30.36-31	12-18	<b>39.42-37</b>	<b>6-11</b>
4.39-33	21-26	13.32-28	14-19	<u>22.36-31</u>	<u>18-23</u>	31.31-27	7-11	40.37-31	11-17
5.44-39	16-21	14.37-32	26x37	<b>23.46-41</b>	<b>12-18</b>	32.37-31	26x37	41.34-29	23x34
6.50-44	1- 7	15.42x31	10-14	24.41-36	7-12	33.42x31	8-12	42.40x29	20-25
7.33-29	11-16	16.47-42	21-26	25.43-39	2- 7	34.31-26	11-16	43.29x20	15x24
8.28-23	19x28	17.31-27	5-10	26.49-43	7-11	35.28-22	12-17	<b>44.31-27</b>	<b>24-29</b>
9.29-24	20x29	18.41-37	9-13	27.27-22	18x27	36.22x11	16x 7	45.33x24	19x30
									<b>46.45-40</b>

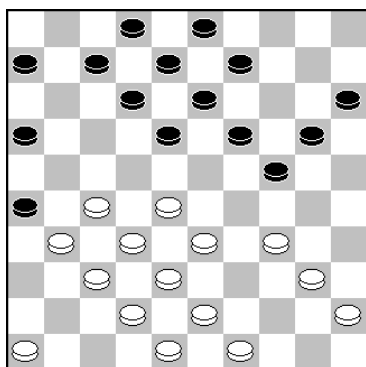

**22...18-23.** Verboden is 22...12-17?? 23.27-22! 18x36. 24.37-31! en zwart wint. Wel overwoog ik hier: 22...18-22. 23.27x18 12x23. 24.31-27 7-12. met gelijk spel.

### 23.46-41 12-18.

De Engines kiezen voor: 23...24-29. 24.33x24 19x39. 25.28x19 13x24. 26.43x34 12-17. Ik liet hem na omdat wit kan proberen een goede aanval op het bord te krijgen met 27.27-22 17x28. 28.32x23. enz.

Stand na **39.42-37.** Op 39.33-28 kan 7-11, maar ook: 39...24-30. 40.34x3 7-11. 41.3x17 11x35. met remise.

### 39...6-11.

Hier overwoog ik zeker ook: 39...7-11. Niet alleen 40.33-28? is verboden wegens 11-16 of 11-17, maar op 40.32-27?? wint zwart door: 40...24-29. 41.33x24 19x30. 42.34x3 13-19. 43.3x17 11x35. enz. Uiteindelijk liet ik hem na omdat na 39. ...,21-16 wit iets makkelijker staat i.p.v. zwart!

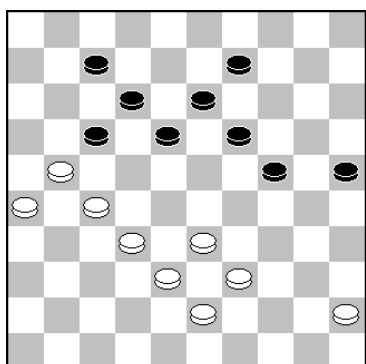
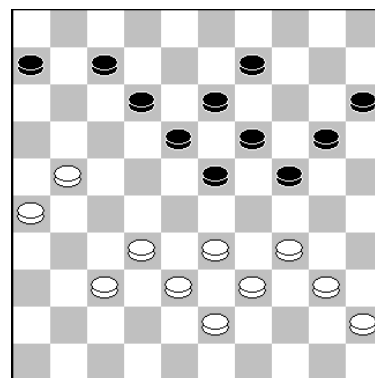

### 44...24-29.

De stand is geheel in evenwicht. Ik overwoog lange tijd 25-30, een zet die ook KR zou spelen, maar zag geen winstkansen, vandaar dat ik tot de partijzet besloot.

**45.33x24 19x30. 46.45-40.** en ik accepteerde het remiseaanbod van Richard, want dit was nu juist de reden dat ik ruilde. Immers nu kan zwart vervolgen met 30-35, 30-34, 7-11 en 18-23. Maar geen geeft echte winstkansen.

Ik hoopte in de partij dat wit verder zou gaan met: 46.21-16 30-34. 47.39x30 25x34. 48.43-39 34x43. 49.38x49 13-19. maar nu, achter de computer loopt dat ook nog soepel remise voor wit.

<b>Alex Poliakov - Rinus Kromhout</b>				<b>2 - 0</b>	<b>21-2-2026</b>	<b>1.37/0.51</b>			
1. 33-29	19-23	07.29x18	12x23	13.33-28	12-17	19.41-37	10-14	25.22x11	6x17
2. 35-30	14-19	08.42x33	7-12	14.47-42	17-21	20.46-41	4- 9	<b>26.39-33</b>	<b>13-18</b>
3. 40-35	10-14	09.34-30	12-18	15.49-43	14-20	21.30-25	21-26	27.35-30	24x35
4. 30-25	17-22	10.43-38	1- 7	16.25x14	9x20	22.32-28	23x32	28.44-39	35x44
5. 38-33	22-28	11.37-32	7-12	17.28-22	18x27	23.37x28	8-12	29.28-23	18x29
6. 33x22	18x38	12.45-40	20-24	18.31x22	5-10	24.41-37	11-17	30.33x 4	44x33
								31.38x29	

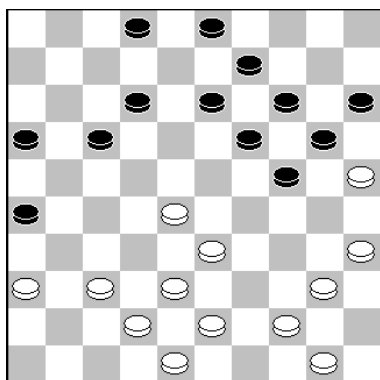

**26. ..., 13-18??**

De strijd moest eigenlijk nog beginnen, maar Rinus overzag de combinatie:

**27.35-30 24x35 . 28.44-39 35x44. 29.28-23 18x29 3.0.33x4 44x33. 31.38x29 .**

en al snel stonden we dankzij topscorer Alex met 2-0 voor!

<b>Cor van Dusseldorp - Peter Hartog</b>				<b>2 - 0</b>	<b>21-2-2026</b>	<b>0.08/0.03</b>			
1. 32-28	17-21	11.31-27	7-12	21.41-36	20-25	31.33-29	24x22	41.36x27	13-19
2. 34-30	21-26	12.47-42	21-26	22.48-42	25x34	32.27x29	12-18	42.42-38	19-24
3. 40-34	11-17	13.30-25	1- 6	23.40x20	15x24	33.29-24	19x30	43.38-32	23-29
4. 45-40	17-21	14.34-30	20-24	24.45-40	10-14	34.35x24	9-14	44.32-28	29x38
5. 50-45	6-11	15.37-31	26x37	25.40-34	14-20	<b>35.32-27</b>	<b>17-21</b>	45.43x32	9-13
6. 38-32	21-27	16.42x31	11-17	26.34-29	23x34	36.26x17	11x22	46.25-20	24-30
7. 32x21	26x17	17.31-26	14-20	27.39x30	20-25	37.38-33	14-19	47.20-14	8-12
8. 42-38	18-23	18.25x14	9x20	28.44-39	25x34	<b>38.24-20</b>	<b>19-23</b>	48.28-22	30-34
9. 37-32	17-21	19.36-31	2- 7	29.39x30	18-23	39.20-15	3- 9	49.49-44	12-17
10.41-37	12-18	20.46-41	7-11	30.30-25	4- 9	40.31-26	22x31	50.22x11	6x17
								51.15-10	

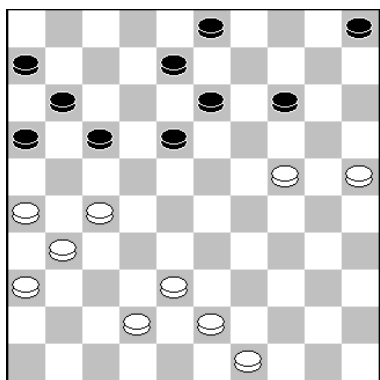

**35. ..., 17-21(?)**

Tot hier speelde Peter een uitstekende partij, maar dit was het begin van het einde. Prima zetten zijn 18-13 en 8-12.

**36.26x17 11x22. 37.38-33 14-19. 38.24-20 19-23?**

Na deze zet lijkt Cor gewonnen te staan. Peter had twee zetten, die vermoedelijk beiden tot remise leiden. Zie:

38...6-11. 39.42-38 11-17. 40.38-32 17-21. 41.43-39. 21-26. 42.20-14 26x28. 43.14x12 22x31. 44.36x27 8x17 45.33x11 16x7. met remise.

En: 38...8-12. 39.42-38 12-17. 40.49-44 17-21. 41.20-15 X. 42. X, 6-11. 43.43-38, 11-17. 44.38-32 19-24. 45.44-40 13-19. 46.32-28 24-29. 47.33x13 22x33. 48. X, X. 49.40-34 33-38. 50.27-21 38-43. 51.21-16 3-8. 52.31-27 8-13. 53.36-31 13-18. 54.31-26 18-23. met remise.

**39.20-15.** De Engines gaan voor: 39.43-39 13-19 en nu of 49-43 met een zeer kansrijke stand (of de afwikkeling naar dam: 40.27-21 16x27. 41.33-28 22x44. 42.31x2 44-50. 43.2x24. en wit heeft een schijf meer).

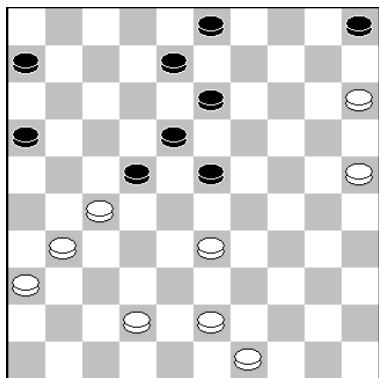

39...3-9?

Na deze zet staat zwart verloren en maakte Cor het bekwaam af. Peter moet op de andere vleugel strijden. Bijvoorbeeld met:

39...6-11! Er kan volgen: 40.42-38 23-28. 41.33-29 11-17. 42.29-24 28-32. 43.25-20 32x21. 44.20-14 8-12. 45.24-19 13x24. 46.15-10 18-23. 47.31-27 22x31. 48.36x27 21x32. 49.38x27 17-21. 50.27-22 23-29. 51.10-4. met goede remisekansen.

Of 39...6-11! 40.43-39 8-12. 41.49-43 11-17. 42.31-26 22x31. 43.26x37 17-22. 44.33-29 23x34. 45.39x30. en de stand lijkt mij te houden voor zwart!

André Droog		- Mariëlle Meijer-Kromhout		2 – 0	21-2-2026	0.29/0.10	
1.34-29	20-24	14.41-36	1- 6	26.28x39	8-12	38.40-34 4-10	50.38-32 8-12
2.29x20	15x24	15.27-22	10-15	27.39-33	12-18	39.48-43 14-19	<u>51.28-22</u> <u>10-14</u>
3.32-28	17-21	16.49-43	14-20	28.32-28	18x27	40.24x13 18x 9	<u>52.39-33</u> 14-19
4.31-26	18-23	<u>17.34-30</u>	20-25	29.37-31	26x37	41.34-30 25x34	<u>53.33-28</u> <u>31-36</u>
5.26x17	23x32	18.39-34	5-10	30.42x22	11-17	42.39x30 22-27	<u>54.29-23</u> 9-14
6.37x28	12x21	19.34-29	23x34	31.22x11	6x17	43.43-39 2- 8	55.32-27 26-31
7.41-37	7-12	20.30x39	10-14	32.36-31	3- 8	44.39-34 17-22	56.27-21 31-37
8.36-31	12-18	21.45-40	14-20	33.44-39	8-12	45.28x17 21x12	<u>57.22-17</u> <u>37-41</u>
9.46-41	21-26	22.39-34	24-30	34.34-29	12-18	46.34-29 16-21	58.17x 8 41-46
10.31-27	18-23	23.35x24	19x39	35.29-24	9-14	47.26x17 12x21	59.30-24 19x30
11.38-32	11-17	24.43x34	20-24	36.31-26	18-22	48.33-28 21-26	<u>60.</u> 8- 2 <u>46-37</u>
12.43-38	17-21	25.33-29	24x33	37.50-44	13-18	<u>49.44-39</u> <u>27-31</u>	61. 2x35 37-26
13.40-34	6-11						62.28-22



Foto: Anton Kosior

André kon licht voordeel halen met:  
 17.33-29, X .  
 18. X 5-10 19.  
 43-38 10-14.  
 20.18-12, X .  
 21.44-40. Het is minimaal, dus liet André dit na.

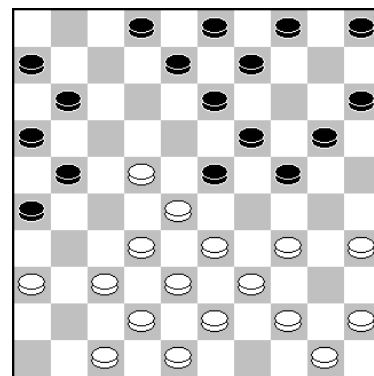

17.34-30.

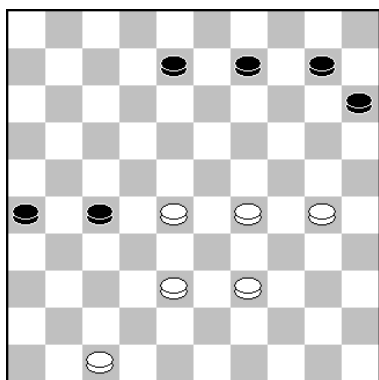

49. ..., 27-31?

Dit was een slechte keuze, waarna André toch nog aan winst kan gaan denken. Mariëlle had zich tot hier uitstekend verdedigd, maar ook de klok(en tussenstand) gaan een rol spelen.

Na: 49...26-31! 50.39-33 10-14. 51.38-32 27x38. 52.33x42 14-19. loopt het snel remise, te meer daar er op 53.29-23 31-37!! 54.23x12 37x48. volgt.

50.38-32 8-12. 51.28-22 10-14(?)

Lijkt verloren.

Goed is: 51...15-20! 52.30-25 10-14. 53.39-33 9-13. 54.33-28 13-19. 55.29-23 20-24. 56.22-18 12-17. 57.18-12 17x8. 58.23-18 31-36. 59.28-22 26-31. 60.22-17 24-29. 61.18-12 8-13. 62.12-7 29-33. 63.7-1 33-39. en het loopt remise.

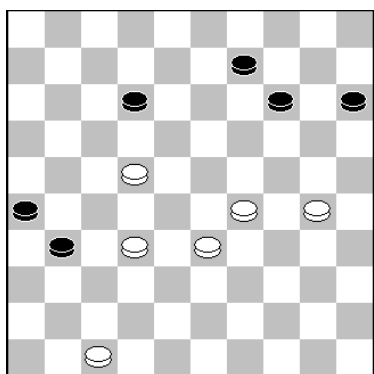

52.39-33(?)

Winnend is: 52.30-24!! 9-13. 53.29-23 14-20. (Op 31-36 54.32-27 13-18. 55.22x13 12-17. 56.13-8 17-22. 57.27x18 26-31. met overmacht.) 54.23-19 20x29. 55.19x17 15-20. 56.17-11 20-25. 57.11-7 29-34. 58.39x30 25x34. 59.7-2, 34-40. 60.22-18 31-37. 61.32x41 40-44. 62.41-36 44-49. 63.2-16 49-35. 64.18-12. met overmacht.

52...14-19. 53.33-28 31-36? Remise geeft: 15-20! 54.30-25 9-14. 55.29-23 20-24. 56.22-18 12-17. 57.18-12 17x8. 58. 23-18 31-36 .59.28-22 26-31. 60.22-17 24-29. enz.

54.29-23(?) Winst geeft: 54.30-25!! 9-14. 55.29-24 19x30. 56.25x34 14-19. 57.34-29 15-20. 58.29-23 20-24. 59.23x14 24-29. 60.14-10 29-34. 61.10-5 34-40. 62.28-23 40-45 63.32-27 26-31. 64.23-18 12x23. 65.5x26 45-50. 66.22-18. met overmacht

54...9-14. 55.32-27 26-31. 56.27-21 31-37. 57.22-17 37-41. Een mooie en snelle remise is: 57...14-20! 58.23x25 12-18. 59.17-11 37-42. 60.47x38 36-41. 61.11-7 41-46. enz.



Foto: Piet Trapman

60. .., 46-37?

30-35! loopt wel remise.

61.2x35, 37-26? Loopt in de gespannen val.

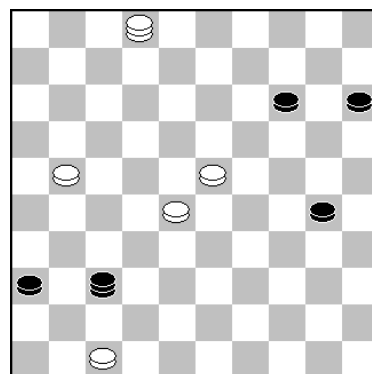

Maar de stand is m.i. toch verloren. Laten we de meest logische zetten eens bekijken:

Op: 61...37-31. 62.21-16 31-26. 63.23-18 26-17. 64.28-23 15-20. 65.35-13 20-25. 66.13-35 14-20. 67.35-19 17-44. 68.18-12 44-40. 69.23-18 40-35. 70.19-23. met overmacht!

Op: 61...14-19. 62.35x2 37-26. 63.21-16 26-12. 64.23-19 12-17. 65.28-23 17-12. 66.19-13 12x29. 67.16-11. met overmacht!

Op: 61...37-48. 62.28-22 15-20. 63.21-16 48-34. 64.22-18 14-19. 65.23x25 34x12. 66.35-19 12-17. 67.25-20. en wit wint!

62.28-22. en de partij was op slag uit!

<b>Richard Kromhout - Peter de Hek</b>				<b>2 - 0</b>		<b>21-2-2026</b>		<b>0.14/0.04</b>	
1.32-28	20-25	09.37-32	20-24	18.50-45	11-17	26.33-28	14-19	34.25x14	9x20
2.37-32	14-20	10.46-41	18-23	19.35-30	24x35	27.40-35	8-12	35.39-34	24-29
3.41-37	10-14	11.41-37	12-18	20.33-29	19-24	28.34-30	18-23	<b>36.43-39</b>	<b>17-22</b>
4.34-30	25x34	12.31-27	7-12	21.28x30	35x33	29.42-38	12-18	37.28x17	21x12
5.39x30	17-22	13.30-25	14-20	22.39x28	17-22	30.44-40	2- 8	38.35-30	20-24
6.28x17	12x21	14.25x14	9x20	23.28x17	12x21	31.47-42	8-12	39.40-35	29x40
7.44-39	7-12	15.40-34	21-26	24.43-39	10-14	32.30-25	12-17	40.35x44	24x35
8.32-28	1- 7	16.45-40	4- 9	25.38-33	20-24	33.48-43	15-20	41.27-22	18x27
		17.49-44	5-10					<b>42.32x21</b>	



Foto: Piet Trapman

Peter speelde een ijzersterke partij en staat na deze zet in het voordeel. Goed is: 36. 34-30 20-25. 37.40-34 X 38.35x44 X

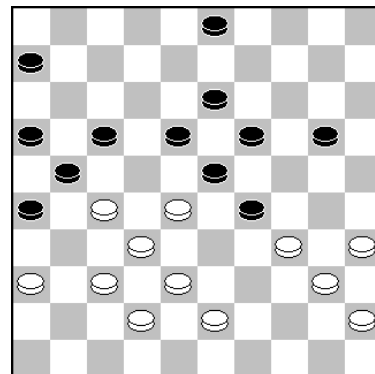

36.43-39(?)

39.44-39 23-29. 40.39x30 17-22. 41.28x17 21x12. en de schade valt voor wit mee. **36...17-22(?)** Nu is de stand weer in evenwicht. Voordeel geeft: 36...3-9! 37.28-22 (Slecht is: 37.39-33? Er kan volgen: 37...20-24. 38.34-30 9-14. 39.40-34, 29x40. 40.45x34 24-29. 41.33x24 17-22. 42.28x17 21x12. 43.27-22 18x27. 44.32x21 16x27. 45.37-32 12-18. 46.32x21 26x17. 47.36-31 17-21. 48.38-32 21-26. 49.31-27 6-11. 50.42-38 11-17. 51.34-29 23x25. 52.27-21 19x30. 53.21x23 30-34. en zwart wint!), 17x28. 38.34-30 20-25. 39.30-24 29x20. 40.39-33 28x39. 41.35-30 25x34. 42.40x29 23x34. 43.38-33 39x28. 44.32x3 21x41. 45.3x48 41-47. 46.42-37 47-29. en wit moet het maar remise zien te maken.

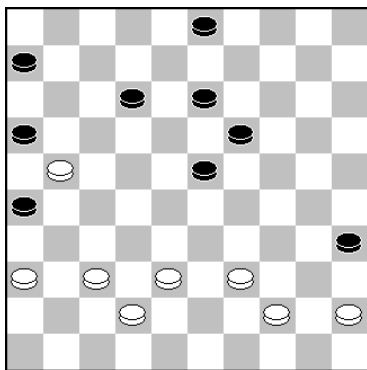

Stand na **42.32x21.**

en in deze remisestand gaf Peter op. Remise geeft:

42...16x27. 43.44-40 35x33. 44.38x7 27-32. 45.37x28 19-23. 46.28x8 3x1.

Er kan nog volgen: 47.45-40 1-7. 48.40-34 7-12. 49.34-29 12-18. 50.29-24 18-23. 51.42-38 6-11. 52.24-20 23-29.

<b>Thijs Verboon - Eric Hogewoning</b>				<b>0 - 2</b>		<b>21-2-2026</b>		<b>0.34/9.00</b>	
1.34-29	19-23	11.37-32	5-10	21.22x11	6x17	31.43-39	13-18	41.17-11	24-29
2.40-34	14-19	12.41-37	19-23	22.33-29	19-24	32.39-34	18x29	42.11x 2	19-24
3.45-40	10-14	13.49-43	17-21	23.29x20	15x24	33.34x23	9-13	43. 2x30	25x34
4.32-28	23x32	14.27-22	18x27	24.36-31	17-21	34.48-43	13-18	44.38-32	14-19
5.37x28	18-23	15.31x22	14-19	<b>25.37-32</b>	26x37	35.43-39	18x29	45.47-42	19-24
6.29x18	12x32	16.50-45	10-14	26.42x31	13-18	36.39-34	4- 9	46.42-38	34-39
7.38x27	7-12	17.34-29	23x34	<b>27.44-40</b>	18x29	37.34x23	9-13	47.41-37	3- 8
8.41-37	12-18	18.40x29	20-25	28.39-34	21-26	<b>38.28-22</b>	13-19	48.37-31	8-12
9.46-41	2- 7	19.32-28	21-26	29.34x23	26x37	39.23-18	12x23	49.31-26	12-17
10.43-38	7-12	20.29-23	11-17	30.32x41	8-13	40.22-17	1- 7	50.32-27	17-22
								51.27x18	23x12

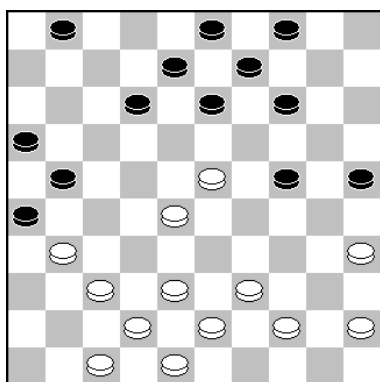

25.37-32(?)

Geeft groot nadeel. Goed is: 25.44-40! en nu heeft oplopen geen zin. Zie: 25...13-18. 26.39-34 18x29. 27.34x23 9-13. 28.43-39 13-18. 29.39-34 18x29. 30.34x23 8-13. 31.37-32 26x37. 32.42x31. en de stand is volkomen in evenwicht!

**25...26x37. 26.42x31 13-18. 27.44-40?** Goed is: 27.31-26! 18x29. 28.26x17 12x21. 29.44-40 8-12. 30.39-34 9-13. 31.34x23 13-18. 32.43-39 18x29. 33.39-34 21-27. 34.34x23 3-9. 35.32x21 16x27. 36.48-42 9-13. 37.40-34, 24-29. 38.38-32 29x18. 39.32x21 13-19. 40.42-38 14-20. 41.34-29 1-7. 42.38-32. en wit heeft het gered, omdat op 19-24. 43.28-23! X. 44.21-17!! 18x29. 45. X remise loopt!

Hierna verloor Thijs kansloos de partij. Vermoedelijk is de stand al verloren en het beste lijkt nog:

38.40-34 24-29. 39.45-40 29x18. 40.34-29 14-20. 41.40-34 3-9. 42.41-37 1-7. 43.35-30 13-19. 44.28-23 19x28. 45. 30-24 9-14. 46.24x15 18-23. 47.29x18 12x23. 48.38-32, 23-29. 49.32x23 29x40. 50.23-19 14x23. 51.15-10 40-45. 52.10-4. 23-29. en zwart wint door overmacht.

Er kan volgen: 53.37-31 29-34. 54.31-26 7-11. 55.4-13, 45-50. 56.26-21 16x27. 57.13x31.

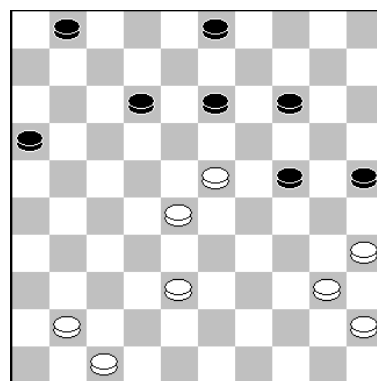

38.28-22(?)

**Hans Tangelder - Arie van de Weteringh Azn. 1 – 1 21-2-2026 18.55/13.10**

1.34-30 20-25	14.28x17 12x41	28.43-39 8-12	41.34-29 23x34	54.50-45 13-18
2.32-28 25x34	15.46x37 19-24	29.47-41 6-11	42.30x28 9-13	55.22x13 19x 8
3.39x30 16-21	16.40-34 14-20	30.27-21 18-23	43.26-21 7-12	56.40-34 29x40
4.31-26 21-27	17.25x14 10x19	31.41-37 13-18	44.32-27 15-20	57.45x34 8-13
5.30-25 11-16	18.34-30 5-10	32.21-16 9-13	45.44-40 18-23	58.28-22 13-19
6.37-32 <b>18-23</b>	19.45-40 10-14	33.32-27 17-22	46.37-32 23-29	59.22-17 12-18
7.32x21 16x27	20.40-34 18-23	34.27-21 11-17	47.40-34 29x40	60.34-29 24x33
8.42-37 23x32	21.30-25 13-18	<b>35.39-34 3-9</b>	48.35x44 13-18	61.25-20 33-38
9.37x28 13-18	22.34-29 23x34	36.49-44 7-11	49.44-40 24-29	62.20-15 38-42
10.41-37 7-11	23.39x30 4- 9	37.16x 7 12x 1	50.28-22 20-24	63.15-10 42-47
11.48-42 9-13	24.42-38 8-13	38.21x12 18x 7	51.22x13 19x 8	64.10- 5 19-24
12.44-39 27-32	25.37-32 1- 7	39.38-32 13-18	52.32-28 14-19	65. 5-14 47-36
13.38x27 17-22	26.36-31 11-17	40.33-28 22x33	53.27-22 8-13	66.17-11 24-30
	27.31-27 2- 8			67.14- 3

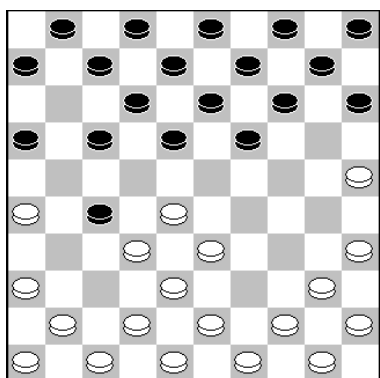

**6. ..., 18-23.**

Dit is een zeer bekende opening en Arie wijkt hier af van het veel gespeelde en door Ton van Bokhoven als sterkste zet aanbevolen: 9. ..., 7-11! Meestal volgt dan na 10. 32x21 16x27. 11.44-39 18-23. 12.32-37 23x32. 13.42x28 19-24! Met voordeel en zeer kansrijk spel voor zwart.

Zie ook het artikel Openingsanalyse in "Dordts Damnieuws" nr. 125, pagina's 8 t/m 21. door Ton van Bokhoven!

Op de website: <https://www.dcdordrecht.nl/>

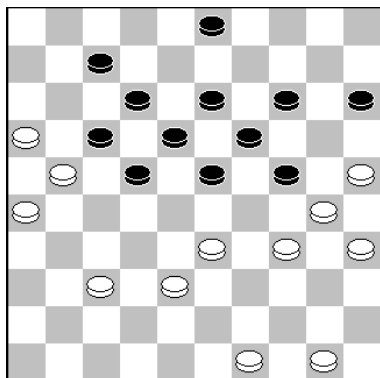

### 35. ..., 3-9.

Sterker is meteen: 35...7-11. 36.16x7 12x1. 37.21x12 18x7. 38.38-32. want dan kan nu 38...23-29. 39.34x23 19x39. 40.30x8 3x12. en de zwarte stand oogt mooi, maar voordeel heeft zwart niet, omdat wit verder kan gaan met 35-30! enz.

De partij liep verder geruisloos remise.

Dan gaan we verder met het derde, dat eveneens bleef steken op 8-8.

Thijs Schakel	-	Gé Berbee	2 – 0	21-2-2026	0.20/1.09				
1. 33-29	19-23	09. 37-31	22-27	18. 34-29	13-18	26. 46x37	7-11	<b>34. 45-40</b>	<b>7-11</b>
2. 35-30	14-19	10. 32x21	16x27	19. 33-28	8-12	27. 33-28	4- 9	35. 25-20	14x25
3. 30-25	10-14	11. 31x22	18x27	20. 39-33	18-23	28. 43-38	9-13	36. 28-22	18x29
4. 39-33	17-21	12. 29x18	13x22	21. 29x18	12x32	29. 38-33	11-17	37. 34x 5	9-14
5. 31-26	5-10	13. 33-28	22x33	22. 42-37	6-11	30. 22x11	16x 7	38. 5x 7	2x11
6. 26x17	11x22	14. 39x28	9-13	23. 37x28	11-16	31. 37-32	20-24	39. 31-27	11-17
7. 44-39	7-11	15. 44-39	11-17	24. 41-37	27-32	32. 36-31	13-18	40. 48-43	25-30
8. 50-44	1- 7	16. 38-33	17-22	25. 28-22	32x41	<b>33. 40-34</b>	<b>3- 9</b>	41. 43-39	30-35
		17. 28x17	12x21					42. 49-44	24-29



Foto: Anton Kosior

Nog sterker is:

33.31-27! 21-26  
34.48-43. Er kan volgen: 18-23.  
35.47-42 7-11.  
36.43-39 2-7.  
37.49-43 15-20.  
38.42-37 10-15.  
39.39-34 24-30.

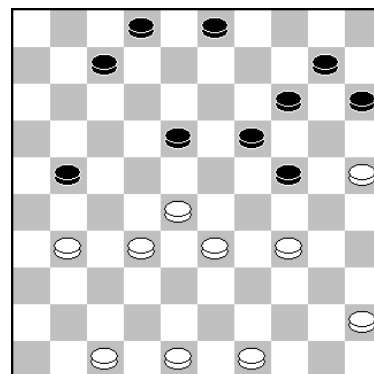

Stand na **33.40-34.**

40.34-29 23x34. 41.40x29 30-35. 42.27-22 7-12. 43.43-39 3-8. 44.45-40 35x44. 45.39x50, 11-16. 46.50-44 8-13. 47.32-27 19-24. 48.44-40 12-18. 49.22-17. en wit wint!

**33...3-9?** Eigenlijk is dit de beslissende fout. Remise geeft: 2-8! 34.31-27 21-26. 35.45-40, 18-23. 36.40-35 15-20. 37.34-30 8-13. 38.48-42 10-15. 39.28-22 24-29. 40.33x24 20x29 enz.

**34.45-40 7-11??**

Hier liep Gé in de val en won Thijs de partij combinatief.  
Vermoedelijk is de zwarte stand al niet meer te redden.

Jan Parlevliet	-	Marijke Koers-van Genderen	0 – 2	21-2-2026	0.51/0.27				
1. 32-28	17-21	10. 46-41	17-21	19. 40-34	4- 9	28. 32x41	18-23	<b>36. 39-34</b>	20-25
2. 37-32	11-17	11. 41-36	12-18	20. 34-30	20-25	29. 38-32	8-12	37. 43-39	<b>6-11</b>
3. 41-37	7-11	12. 50-45	7-12	21. 44-40	25x34	30. 41-37	2- 8	<b>38. 28-22</b>	24-29
4. 34-29	1- 7	13. 34-30	18-23	22. 40x20	15x24	31. 42-38	11-17	39. 33x24	19x30
5. 40-34	18-22	14. 30-25	12-18	23. 49-44	5-10	32. 43-39	17-21	40. 35x24	23-29
6. 45-40	20-24	15. 37-31	26x37	24. 44-40	10-15	33. 48-43	12-18	41. 34x12	8x28
7. 29x20	15x24	16. 42x31	10-15	25. 40-34	21-26	34. 30-25	15-20	42. 32x23	21x34
8. 31-27	22x31	17. 47-42	14-20	26. 34-29	23x34	35. 25x14	9x20	43. 37-32	13-18
9. 36x27	21-26	18. 25x14	9x20	27. 39x30	26x37				

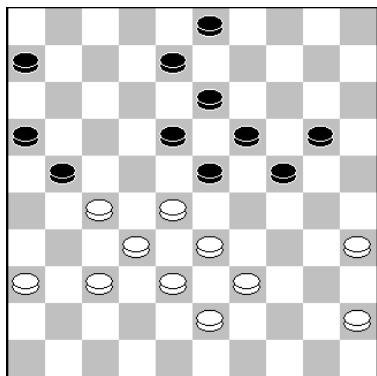

36.39-34?

Marijke had Jan al met sterk spel tot wanhoop gedreven, waardoor hij hier een positionele fout maakte. Ook 45-40-34 lijkt verloren te gaan, maar de redding is:

36.28-22! 20-25. 37.45-40 3-9. 38.40-34 9-14. 39.33-28, 6-11. 40.34-30 25x34. 41.39x30 24-29. 42.30-25 8-12. 43.35-30 12-17. 44.36-31 21-26. 45.38-33 29x49. 46.30-24 19x30. 47.28x8 17x28. 48.32x12 49x21. 49.25x34 21-43. 50.8-2 43x25. 51.31-27. met remise.

36...20-25. 37.43-39 6-11. Ook het sterke 37...21-26! loopt bij goed tegenspel remise. Zie:

38.45-40 3-9. 39.35-30 24x44. 40.39x50 9-14. 41.34-30 25x34. 42.33-29 14-20. 43.29x40, 20-24. 44.40-34 8-12. 45.50-44 12-17. 46.44-40 6-11. 47.38-33 17-21. 48.40-35 11-17. 49. 34-30 17-22. 50.28x17 21x12. 51.33-28 12-17. 52.30-25 16-21. 53.27x16 18-22. 54.16-11, 22x33. 55.11x22 13-18. 56.22x13 19x8. 57.35-30 24x35. 58.25-20 33-39. 59.20-14 39-44. 60.14-10 44-50. 61.10-4 35-40. 62.4-9 40-45. 63.9-25 8-12. 64.32-27 50-44. 65.25-48 26-31 66.37x26 45-50. met remise.

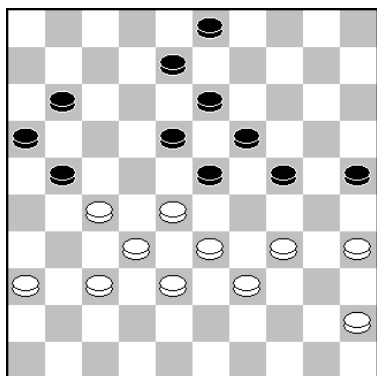

38.28-22?? Een blunder besliste hier direct de partij.

Het enige remisegaatje gaat als volgt: 38.35-30! 24x35. 39.45-40 35x44. 40.39x50 11-17. 41.50-44 3-9. 42.34-30!! 25x34. 43.44-39 34x43. 44.38x49 17-22. 45.28x26 23-29.

46.33x24 19x30. 47.32-28 30-34. 48.49-44 18-23. 49.28x19 13x24. 50.27-22 24-30. 51.22-17 30-35. 52.37-31 34-40. 53.44-39 40-45. 54.26-21 16x27. 55.31x22. enz.

Rafaël Koers - Casper Vroegop		0 – 2	21-2-2026	6.02/3.20
1. 33-29 17-21	10. 35-30 14-19	20. 44-40 7-12	30. 37-31 26x37	40. 33x44 18-22
2. 39-33 21-26	11. 30-24 19x30	21. 31-27 12-18	31. 42x31 15-20	41. 27x18 13x33
3. 44-39 11-17	12. 34x14 9x20	22. 39-34 17-22	32. 38-33 8-12	42. 40-34 14-19
4. 50-44 6-11	13. 47-42 23x34	23. 28x17 11x31	33. 49-44 9-14	43. 48-43 19-23
5. 32-28 1-6	14. 40x29 5-10	24. 36x27 6-11	34. 31-26 20-25	44. 32-27 9-14
6. 37-32 26x37	15. 32-28 10-14	25. 33-28 20-24	35. 34-29 23x34	45. 44-40 33-39
7. 42x31 19-23	16. 37-32 14-19	26. 40-35 11-17	36. 30x39 12-17	46. 34-30 39x48
8. 28x19 14x23	17. 46-41 4-9	27. 43-39 17-21	37. 44-40 3-9	47. 26-21 17x26
9. 41-37 10-14	18. 41-37 18-23	28. 34-30 2-7	<b>38. 39-34</b> 24-30	48. 27-22 25x34
	19. 29x18 12x23	29. 39-34 21-26	39. 35x24 19x39	49. 40x18

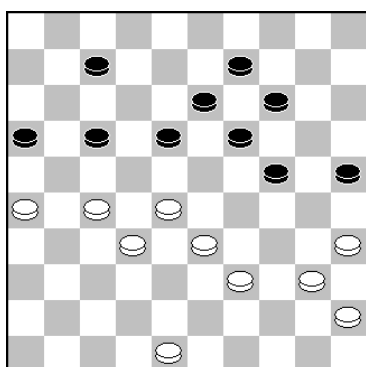

38.39-34?? Remise geeft:

38.40-34! 25-30. 39.34x25 24-29. 40.33x24 19x30. 41.35x24 18-22. 42.27x18 13x44. 43.45-40 44x35. 44.32-28 35-40. 45.28-23 7-12. 46.24-19 12-18. 47.23x21 14x23. 48.21-17, 40-44. 49.17-12 44-50. 50.26-21 (Ook 50.25-20 23-29. 51. 12-8 29-34. 52.8-2 34-40. 53.20-15 9-14. 54.2-7 40-45. 55. 7-23. is remise) 50...16x27. 51.12-7 27-31. 52.7-2 31-37. 53.25-20 37-41. 54.2-16 41-46. 55.16-38 9-13. 56.20-15. enz.

**Vivienne Meijer - Barend Stravers**

**1 - 1**

**21-2-2026**

**0.25/0.37**

1.32-28	19-23	12.35-30	20-24	24.28x17	11x22	<u>36.40-34</u>	<u>3- 8</u>	48.43-39	13-18
2.28x19	14x23	13.30-25	14-20	25.32-27	22x31	37.34-29	19-24	49.39-34	11-17
3.37-32	10-14	14.25x14	9x20	26.36x27	12-17	38.30x19	13x24	50.38-32	14-19
4.41-37	5-10	15.49-43	1- 7	27.38-32	17-21	39.29x20	15x24	51.24x13	18x 9
5.46-41	14-19	16.34-29	23x34	28.42-38	7-11	40.43-39	8-13	52.34-30	17-21
6.32-28	23x32	17.40x29	4- 9	29.47-41	8-13	41.39-34	9-14	53.30-25	21-26
7.37x28	18-23	18.44-40	21-26	30.41-36	2- 8	<u>42.48-43</u>	<u>27-31</u>	54.29-24	22-27
8.38-32	10-14	19.40-34	20-25	31.40-35	8-12	43.36x27	26-31	55.32x21	16x27
9.41-37	17-21	20.29x20	25x14	32.34-30	20-25	44.37x17	11x31	56.24-19	27-32
10.43-38	12-18	21.45-40	14-20	<u>33.27-22</u>	25x34	45.32-27	31x22	57.19-14	9x20
11.31-27	7-12	22.50-45	18-22	34.39x30	12-18	<u>46.34-29</u>	<u>24-30</u>	58.25x14	32-37
		23.27x18	13x22	35.45-40	18x27	47.35x24	6-11		

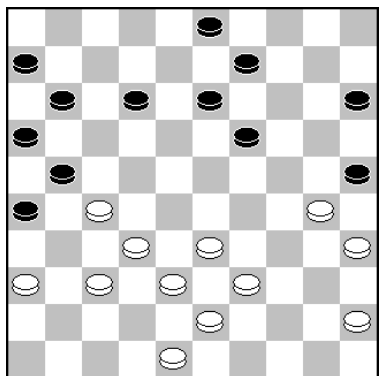

**33...27-22?**

Kost een schijf. Goed is 33.48-42! 25x34. 34.39x30 12-18. 35.30-24 19x30. 36.35x24 11-17. 37.45-40 17-22. 38.40-34 22x31. 39.36x27 18-22. 40.27x18 13x22. 41.32-28 22-27. 42.28-23. en de stand is in evenwicht.

**33...25x34. 34.39x30 12-18. 35.45-40 18x27. 36.40-34 3-8.**

Na deze zet heeft wit compensatie. Zeker winnend is: 36...11-17! 37.34-29 27-31. 38.36x27 19-23. 39.29x18, 13x42. 40.38x47 17-22. enz.

**37.34-29(?)**

Maar dan had wit hier wel verder moeten gaan met: 37.43-39 of 43.30-25.

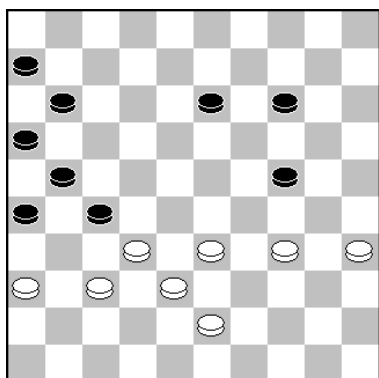

**42...27-31?(?)**

Links: Weg winstkansen. Die er na 13-19. 43.34-30, 11-17. 44.30-25 19-23. 45. 43-39 17-22. 46.39-34 6-11. 47.34-30 14-19. 48.33-29, 24x31. 49.25-20 27x38. 50.36x29 38-43. 51.20-15, 43-48. wel inzitten!

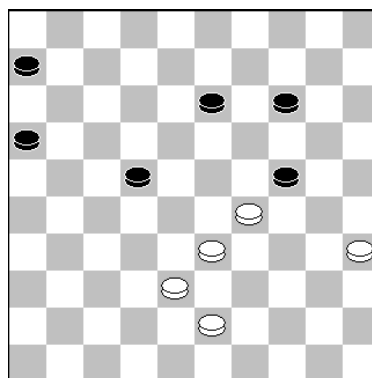

**46...24-30.**

Beter, maar ook remise is: 46...14-20. 47.29-23 22-27. 48.23-19 13-18. 49.19x30 27-31. 50.30-25 20-24. 51.43-39 31-36. 52.39-34 36-41. 53.34-29 41-46. 54.29x20 18-22. 55.20-15 22-27. 56.35-30 27-31. 57.33-28 46x35. 58.15-10. enz.

**Simon Rompa - Daniël Boom**

**2 - 0**

**21-2-2026**

**0.35/0.58**

1.32-28	17-22	08.28x19	14x23	15.33x22	18x27	22.14x25	8-12	29.42-38	9-14
2.28x17	12x21	09.37-32	10-14	16.44-40	12-18	23.40x29	12-18	30.24-20	15x24
3.31-26	7-12	10.50-44	14-19	<u>17.39-33</u>	<u>14-20</u>	24.43-39	9-14	31.33-29	24x31
4.26x17	12x21	11.41-37	5-10	<u>18.33-28</u>	<u>21-26</u>	25.39-34	4- 9	32.36x20	2- 8
5.33-28	1- 7	12.34-30	10-14	<u>19.32x21</u>	<u>26x17</u>	26.34-30	17-22	33.30-24	19x30
6.39-33	7-12	13.46-41	20-25	20.28-23	18x29	27.29-24	14-19	34.35x24	8-13
7.44-39	19-23	14.40-34	23-28	21.34x14	25x34	28.38-33	18-23	35.20-14	



Foto: Anton Kosior

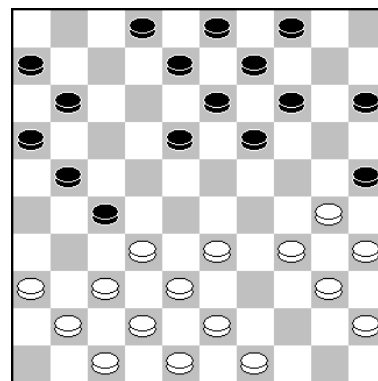

Stand na 17.39-33.

17...14-20. Hier had zwart voordeel kunnen pakken met:  
 17...15-20! 18.33-29 18-22. 19.38-33 (Geen 19.43-39? 19-23!! 20.29x18 27-31.  
 21.37x28 13x44. met groot voordeel zwart.), 19...27x38. 20.43x32 4-10. enz.  
 18.33-28 21-26 (?) Geeft nadeel. Goed is: 18...19-24! 19.30x19 13x24. 20.28-22 24-29.  
 21.34x12 27x7. 22.36-31 7-12. met gelijk spel.

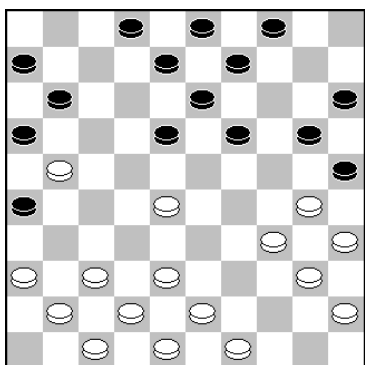

19.32x21 26x17?? Na deze zette won Simon de partij en werd zo medetopscoor van de hele tweede klasse E.

Hier moet: 19...16x27! 20.28-22 27-31. 21.36x27 19-23.  
 22.43-39 9-14. 23.38-33 8-12. 24.33-29 12-17. 25.42-38,  
 17x28. 26.38-33 14-19. 27.33x22 20-24. 28.29x20 15x24.  
 29.37-32 2-7. 30.32-28 23x21. 31.41-37 18x27. 32.37-32  
 27x38. 33.39-33 38x29. 34.34x14 25x34. 35.40x20.  
 met remise.

Nico Mul	-	Sven Schakel	1 - 1	21-2-2026	2.12/12.32				
1.32-28	16-21	13.30-24	19x30	25.39x 6	37-41	37.42-37	7-11	49.30-25	21-26
2.31-26	11-16	14.35x24	20x29	26.42-37	41x32	38.37-31	17-22	50.32x21	26x17
3.28-23	19x28	15.33x24	22x33	27. 6-	1 16-21	39.31-26	22x31	51.37-32	17-21
4.33x11	6x17	16.38x29	21-27	28.26x17	12x21	40.26x37	11-17	52.25-20	22-27
5.39-33	1- 6	17.31x22	17x28	29. 1x37	10-14	41.43-38	14-19	53.20-14	27-31
6.44-39	7-11	18.46-41	11-17	30.37x10	5x14	42.44-39	17-22	54.14-10	31-36
7.50-44	14-19	19.41-37	6-11	31.36-31	8-12	43.37-32	19-23	55.10-	5 36-41
8.37-32	10-14	20.40-34	14-19	32.43-38	3- 8	44.39-33	8-12	56. 5x28	41-47
9.41-37	18-22	21.45-40	19x30	33.49-43	2- 7	45.48-42	12-17	57.28-22	47-36
10.32-28	13-18	<b>22.34x25</b>	<b>17-22</b>	34.47-42	13-18	46.40-34	17-21	58.22-28	36-13
11.37-31	9-13	23.25-20	15x33	35.31-27	21x32	47.34-30	22-27	59.28-	6 13-19
12.34-30	4-10	24.37-32	28x37	36.38x27	12-17	<b>48.42-37</b>	18-22	60.33-28	21-27

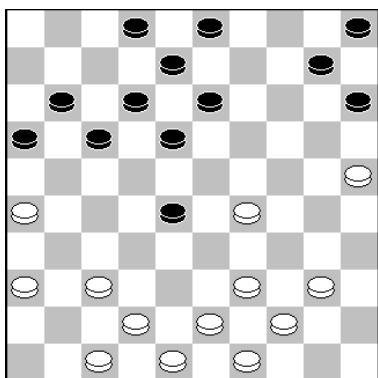

Links: 22. ..., 17-22??  
 Hier leek Sven de partij te gaan verliezen, want hij overzag een lichte combinatie.

Rechts: 48.42-37??  
 Hier dacht Nico er te licht over en was de winst weg.

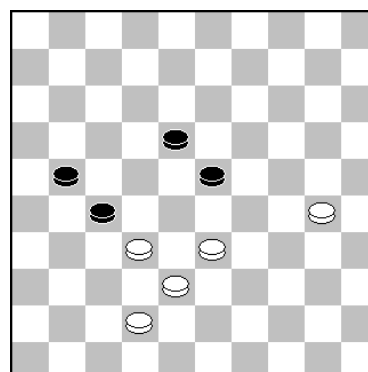

Na: 48.30-25! 23-29. 49.33x24 27-31. 50.24-19 31-36. 51.42-37 21-26. 52.19-14 26-31.  
53.37x26 36-41. 54.14-10 18-23. 55.32-27 23-29. 56.10-4 41-46. 57.4-18. is het uit!

<b>Johan Stuij - Teun de Kluyver</b>				<b>2 – 0</b>	<b>21-2-2026</b>	<b>0.17/1.28</b>
1. 32-28 18-23	14.50-45 7-12	26.33-28 24-29	39.29-23 19x28	51.24-20 25-30		
2. 34-29 23x34	15.44-40 35x44	27.34x23 25-30	<b>40.32x23 9-14</b>	52.20x 9 17-21		
3. 40x29 19-23	16.39x50 20-25	28.35x24 20x18	41.45-40 2- 8	53.23-19 21-27		
4. 29x18 12x32	17.50-44 14-20	29.43-39 18-23	42.40-34 13-19	54. 9- 4 30-35		
5. 37x28 14-19	18.44-40 10-15	30.28x19 13x24	43.38-32 19x28	55. 4x31 35-40		
6. 41-37 10-14	19.40-35 12-18	31.39-34 9-13	44.32x23 7-12	56.31-13 40-45		
7. 37-32 5-10	20.49-44 18-23	32.38-33 15-20	45.34-29 20-25	57.13- 2 12-17		
8. 46-41 20-24	21.28x19 13x24	33.34-29 20-25	46.30-24 11-17	58.37-32 17-21		
9. 41-37 24-30	22.44-40 9-13	34.29x20 25x14	47.27-21 16x27	59.19-13 21-27		
10. 35x24 19x30	23.37-31 21-26	35.33-29 13-19	48.31x11 6x17	60.32x21 26x17		
11. 45-40 30-35	24.42-37 1- 7	36.40-34 8-13	49.48-43 8-13	61.36-31 17-21		
12. 40-34 15-20	25.47-42 4- 9	37.42-38 3- 9	<b>50.43-39 13-18</b>	62.29-23 21-26		
13. 31-27 17-21		38.34-30 14-20		63.31-27 45-50		

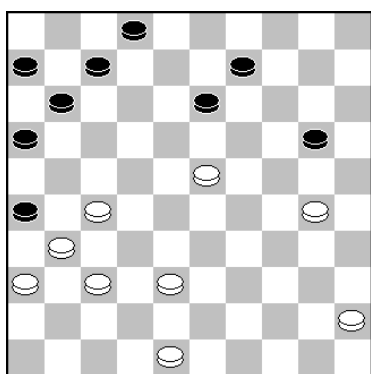

40. ..., 9-14?

Links:

Na deze zet gaat Johan voor de winst. Remise geeft:  
40...2-8! 41.45-40 20-24.  
42.30x19 13x24. enz.

Rechts:

Geeft de winst uit handen. Na : 50.24-20!!  
14-19. 51.23x14 25-30.

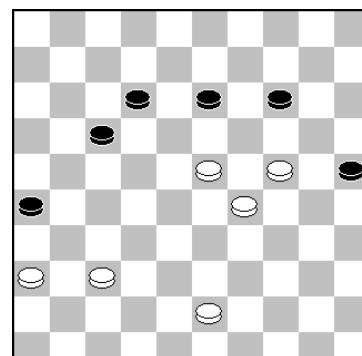

50.43-39?

52.43-39 17-22. 53.14-10 13-19. 54.29-24 30-35. 55.24x13 35-40. wint wit probleemloos.  
50...13-18?? De definitieve fout. Teun kon remise maken met:: 25-30!! 51. X 13-19. enz.

<b>Rune Varkevisse - Omar Romano</b>				<b>0 – 2</b>	<b>21-2-2026</b>	<b>0.57/0.15</b>
1. 33-28 17-21	12.45-40 12-18	23.44-40 20-24	34.49-44 3- 9	44.38-32 19-23		
2. 39-33 21-26	13.46-41 7-12	24.29x20 15x24	35.43-39 9-14	45.39-33 11-17		
3. 44-39 16-21	14.40-34 1- 7	25.34-29 14-20	<b>36.48-43 8-12</b>	<b>46.44-39</b> 17-22		
4. 50-44 21-27	15.36-31 14-20	26.40-34 7-11	<b>37.43-38</b> 20-25	47.35-30 24x35		
5. 31x22 18x27	16.32-28 17-22	27.32-28 18-22	38.38-32 13-18	48.33-29 36-41		
6. 32x21 26x17	17.28x17 11x22	28.28x17 11x22	39.32-27 14-19	49.29x27 41-46		
7. 37-32 19-23	<b>18.37-32</b> 22-28	29.37-32 <b>6-11</b>	40.27-21 18-23	50.27-21 46x50		
8. 28x19 14x23	19.33x22 18x36	30.34-30 25x23	41.33-28 23x32	51.34-29 50-45		
9. 41-37 10-14	20.38-33 5-10	31.32-28 23x32	42.21-17 12x21	52.29-24 45-50		
10. 34-29 23x34	21.41-37 10-14	32.38x16 2- 7	43.16x38 7-11	53.21-16 4- 9		
11. 40x29 20-25	22.42-38 13-18	33.39-34 9-13		54.47-41 50- 6		

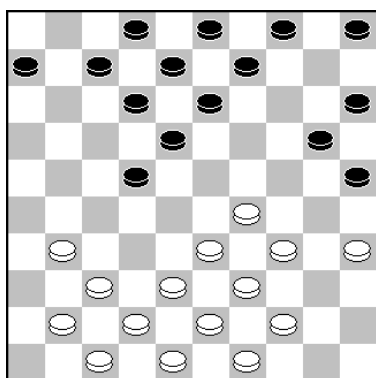

18.37-32??

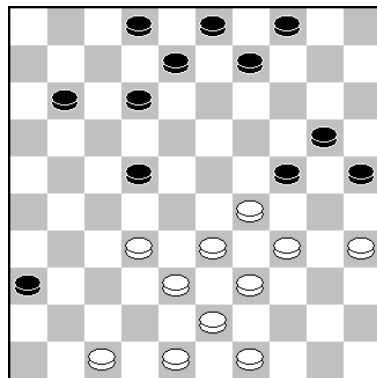

29. ..., 6-11?

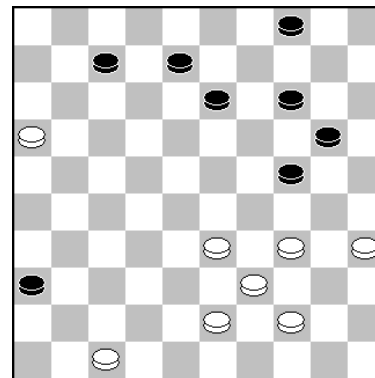

36. ..., 8-12?

Na deze zet won Omar simpel een schijf.

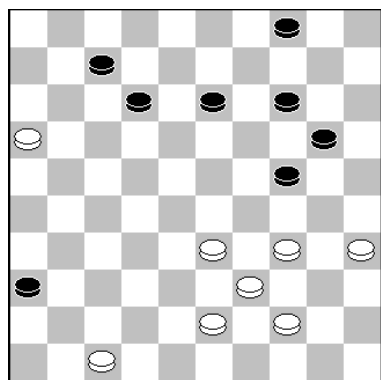

37.43-38(?)

Na deze zet won Rune zijn schijf terug.

Rechts: De definitieve fout, waarna Omar toch nog de volle winst kon pakken!

Remise geeft: 46.32-27!  
25-30. 47. X 23-29. 48.33-28  
29-34. 49.25-20 X. 50.35-30  
34x25. 51.27-22. enz.

Hier moest: 36...4-10!  
met gelijk spel.

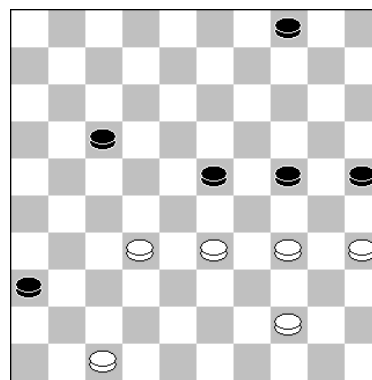

46.44-39??

Links: Hier kon wit op de winst gaan spelen met:

37.34-30! 13-19. 38.30-25 en het logische A.38...12-18? verliest na: 39.39-34 18-23. 40.34-29 23x34. 41.44-39 24-30. 42.35x13 34-40. 43.13-8 40-45. 44.8-2 45-50. 45.2x11, 20-24. 46.11-2 24-29. 47.33x24 50x15. 48.16-11. en wit wint door overmacht!

A.: Maar remise geeft: 38...4-9!! 39.39-34 9-13. 40.34-30 13-18. 41.33-28 12-17. 42.43-38 7-12. 43.38-32 18-23. 44.44-40 12-18. 45.40-34 18-22. 46.32-27 23x21. 47.16x18 24-29. 48. X 19x28. 49.18-13 28-32. 50.13-8 32-37. 51.30-24 20x29. 52.8-3 37-41. 53.3x6 41-46. en 1-1.

Het vierde team moest het in de slotronde opnemen tegen titelkandidaat Hofstad 2.

Op enkele bordes werden er behoorlijke fouten gemaakt. We laten deze vier als eerste zien:

Pepijn van Merkerk	-	Jan Kok	0-2	21-2-2026	?? / ??
1. 34-29 17-22		11. 31-27 22x31	21. 45-40 10-14	31. 37-32 18-23	41. 42-37 21-26
2. 40-34 11-17		12. 26x37 14-19	22. 46-41 8-13	32. 49-43 15-20	42. 30-25 17-21
3. 45-40 6-11		<b>13. 30-24</b> 19x30	23. 41-37 12-18	33. 36-31 20-25	43. 34-30 24-29
4. 50-45 1-6		14. 35x24 25-30	24. 43-39 7-12	34. 31-27 25x34	44. 33x24 21-27
5. 32-28 19-23		15. 34x14 23x34	25. 42-38 2-8	35. 39x30 9-14	45. 32x21 23x41
6. 28x19 14x23		16. 39x30 13-19	26. 47-42 13-19	36. 48-42 12-17	46. 21-17 41-47
7. 35-30 10-14		17. 24x22 17x50	27. 38-33 8-13	37. 27-22 3-9	47. 38-33 47x15
8. 31-26 20-25		18. 38-33 50x10	28. 42-38 4-9	38. 43-39 16-21	48. 17-12 15-29
9. 40-35 14-20		19. 37-32 10x37	29. 32-28 14-20	39. 39-34 11-16	
10. 37-31 9-14		20. 41x32 5-10	30. 40-35 20-24	40. 22x11 6x17	

P. van Merkerk – Jan Kok

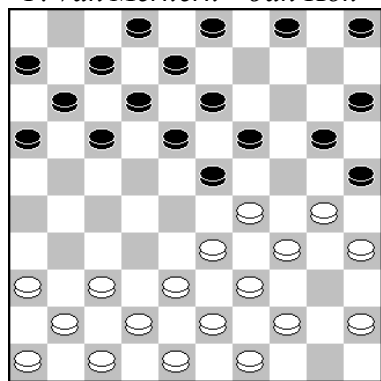

13.30-24??

Links: Pepijn dacht een mooie aanval op te zetten, maar overzag en combinatie naar dam, die hem een schijf en uiteindelijk de partij kostte.

Rechts: Daniël gaf hier zelf pardoes een schijf weg.

Roy Bidesi – D.v an der Ham

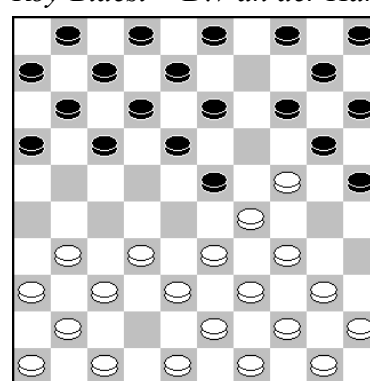

5. ..., 23-28??

<b>Roy Bidesi - Daniël van der Ham</b>		<b>2 – 0</b>	<b>21-2-2026</b>	<b>?? / ??</b>					
1.33-29	19-23	12.50-44	4- 9	23.38-33	23x32	34.33-28	14-19	45.25-20	15x24
2.35-30	20-25	13.37-32	5-10	24.37x28	19-24	35.38-32	27x38	46.34x25	23-29
3.30-24	14-20	14.41-37	10-14	25.34-29	11-17	36.43x32	12-18	47.36-31	13-19
4.38-33	9-14	15.46-41	14-19	26.40-34	17-21	37.44-40	8-12	48.31-27	29-34
<b>5.42-38</b>	<b>23-28</b>	16.47-42	17-21	27.26x17	12x21	38.49-43	2- 8	49.39x30	24x35
6.32x23	14-19	17.31-26	21-27	28.41-37	7-12	39.43-38	9-14	50.22-17	12x21
7.23x14	10x30	18.32x21	16x27	29.43-38	21-26	40.34-30	14-20	51.27x16	19-24
8.29-23	18x29	19.37-32	11-16	30.48-43	9-14	41.40-34	20-24	52.16-11	24-29
9.33x35	12-18	20.32x21	16x27	31.28-23	14-19	42.30-25	18-23	53.25-20	8-13
10.39-33	7-12	21.42-37	6-11	32.23x14	20x 9	43.28-22	24-30	54.20-14	13-18
11.44-39	1- 7	22.33-28	18-23	33.29x20	25x14	44.35x24	19x30	55.14-10	18-23

<b>Joas Struik - Nizaam Muradin</b>		<b>0 – 2</b>	<b>21-2-2026</b>	<b>?? / ??</b>					
1.32-28	18-22	10.33x24	19x30	19.47x38	1- 7	28.32-28	9-14	37.43-38	19-24
2.37-32	12-18	11.35x24	22x33	20.37-32	14-19	29.37-32	26x37	38.32-27	11-17
3.41-37	7-12	12.38x29	12-18	21.46-41	10-14	30.32x41	13-18	39.38-32	13-18
4.34-30	20-25	<b>13.39-33</b>	13-19	22.41-37	7-12	31.22x13	2- 8	40.45-40	24-30
5.40-34	15-20	14.24x22	17x50	23.31-27	11-17	32.13x 2	4- 9	41.35x24	20x29
6.44-40	10-15	15.42-38	8-13	24.37-31	17-21	33. 2x30	25x23	42.36-31	3- 8
7.50-44	5-10	16.40-35	50-17	25.48-42	21-26	34.41-37	14-19	43.31-26	29-33
8.30-24	20x29	17.32-28	17x20	26.42-37	14-20	35.49-43	9-13	44.40-35	23-28
9.34x23	18x29	18.43-39	20x42	27.27-22	19-24	36.37-32	6-11	45.32x23	18x29

*Joas Struik – N. Muradin*

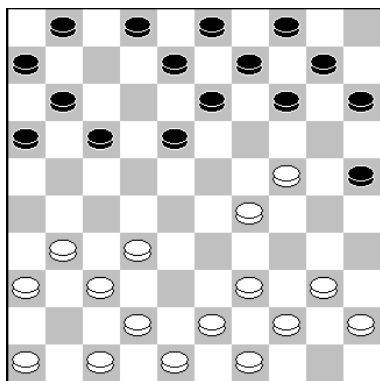

**13.39-33??**

Links:

Joas overzag een simpel damzetje.

Rechts:

Floris sloeg verkeerd en verloor snel de partij.

*F. Tiukker – Bas Baksoellah*

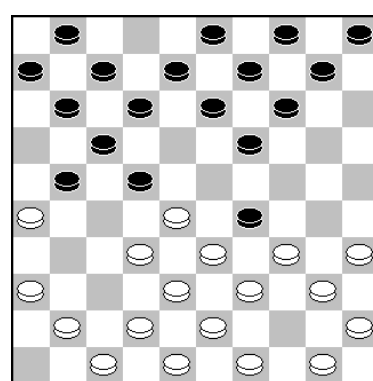

**11.34x23??**

<b>Floris Tukker - Bas Baksoellah</b>		<b>0 – 2</b>	<b>21-2-2026</b>	<b>?? / ??</b>					
1.32-28	18-23	06.31-26	2- 7	<b>11.34x23</b>	21-27	16.38-32	46x40	21.41-37	5-10
2.34-29	23x32	07.40-34	20-24	12.32x21	22-27	17.35x44	13-18	22.37-32	4- 9
3.37x28	12-18	08.29x20	15x24	13.21x32	17-22	18.43-38	9-13	23.36-31	22-28
4.41-37	7-12	09.44-40	18-22	14.28x17	19x46	19.49-43	14-19	24.33x22	18x36
5.46-41	16-21	10.37-32	24-29	15.40-34	11x22	20.47-41	10-14		

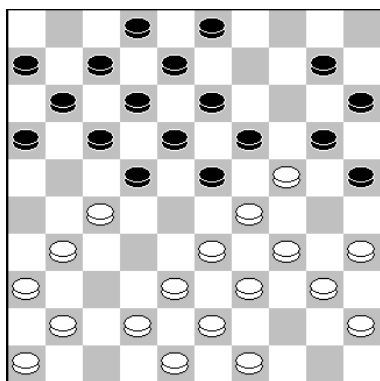

**17.35-30??**

Hier nam Bonne te veel risico en daar wist Bas wel raad mee. Na: 17.31-26! 19x30. 18.35x24 22x31. 19.26x37, 17-22. 20.37-32. heeft Bas wel miniem voordeel, maar zeker (nog) geen winstkansen!

**17...10-14 . 18.40-35.** Mocht er nog twijfel bestaan over de afloop van deze partij, dan is die nu definitief over. Het beste lijkt nog: 18.41-37 Er kan volgen: .3-9. 19.46-41 17-21. 20.49-44 21x32. 21.37x17 11x22. 22.42-37 16-21. 23.37-32 22-27 24.31x22 18x27 25.29x18 20x29 26.33x24 12x23. 27.41-37 7-12. en bij goed spel gaat zwart winnen.

<b>Bonne Douma</b>		<b>- Bas Vink</b>		<b>0 – 2</b>		<b>21-2-2026</b>		<b>?? / ??</b>	
1.32-28	19-23	09.30-24	19x30	16.44-40	14-19	23.45-40	20x29	30.49-44	23-29
2.28x19	14x23	10.35x24	17-22	<b>17.35-30</b>	10-14	24.33x24	7-12	31.34x23	25x45
3.37-32	10-14	11.50-44	11-17	<b>18.40-35</b>	3- 9	25.31-26	12-18	32.23-18	19x30
4.32-27	14-19	12.38-33	6-11	19.41-37	23-28	26.41-37	18-23	33.18x20	15x24
5.34-30	20-25	13.42-38	1- 6	20.46-41	28-32	27.37-31	14-20	34.44-39	45-50
6.40-34	5-10	14.47-42	4-10	21.37x28	18-23	28.39-33	20x29	35.39-34	30x39
7.44-40	10-14	15.40-35	9-14	22.29x18	12x21	29.33x24	9-14	36.43x34	24-29
8.33-29	14-20							37.34x23	

<b>Jurre Vonk</b>		<b>- Harold Jagram</b>		<b>1 – 1</b>		<b>21-2-2026</b>		<b>?? / ??</b>	
1.32-28	17-22	11.37-32	12-18	21.34-30	20-25	31.48-43	9-14	41.28-22	7-11
2.28x17	11x22	12.41-37	7-12	22.30x19	13x24	32.43-39	14-20	42.36-31	11-16
3.37-32	18-23	13.50-44	1- 7	23.31-27	9-13	33.38-33	18-23	43.31-26	12-17
4.41-37	22-28	14.40-34	7-11	24.43-39	17-22	34.42-38	12-18	44.22x11	16x 7
5.33x22	23-29	15.44-40	20-25	25.28x17	11x31	35.47-41	7-12	45.26-21	13-18
6.34x23	19x17	16.34-30	25x34	26.36x27	13-19	36.41-36	6-11	46.32-27	3- 8
7.39-33	20-24	17.40x20	15x24	27.39-34	8-13	37.37-31	20-25	47.21-17	8-13
8.44-39	14-20	18.49-44	10-15	28.34-30	25x34	38.45-40	11-17	48.38-32	7-12
9.46-41	10-14	19.44-40	14-20	29.40x20	15x24	39.27-22	18x27	49.17x 8	13x 2
10.32-28	5-10	20.39-34	2- 7	30.33-28	4- 9	40.31x11	16x 7	50.33-28	24-29
								51.39-34	

Een prima partij, waarin het evenwicht nooit werd verbroken.

<b>Frans van de Velde</b>		<b>- Daniël van Vugt</b>		<b>2 – 0</b>		<b>21-2-2026</b>		<b>?? / ??</b>	
1.34-29	19-23	11.38-33	8-13	21.30-25	6-11	31.43-39	20-25	41.42-38	20-24
2.40-34	14-19	12.42-38	2- 8	22.44-40	1- 6	32.49-43	3- 9	42.30-25	12-17
3.45-40	10-14	13.47-42	14-20	23.39-33	17-21	33.34-30	25x34	43.27-22	18x27
4.50-45	5-10	14.31-27	9-14	24.33-28	21-26	34.39x30	24-29	44.31x11	16x 7
5.29-24	20x29	15.33-28	17-22	25.37-31	26x37	35.48-42	6-11	<b>45.36-31</b>	<b>7-11</b>
6.33x24	19x30	16.28x17	11x31	26.42x31	11-17	36.45-40	9-14	46.31-27	11-16
7.34x25	14-19	17.36x27	7-11	27.40-34	17-21	37.40-34	29x40	47.27-22	13-18
8.35-30	10-14	18.34-30	4- 9	28.46-41	21-26	38.35x44	15-20	48.22x 2	21-27
9.30-24	19x30	19.41-36	11-17	29.41-37	14-20	<b>39.43-39</b>	<b>11-17</b>	49.32x21	23x34
10.25x34	13-19	20.40-35	20-24	30.25x14	9x20	<b>40.38-33</b>	<b>17-21</b>	50.33-28	

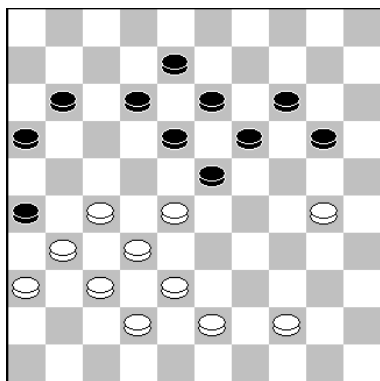

**39.43-39(?)**

Daniël speelde een ijzersterke partij en vooral tussen de 30 en 40e zet had Frans het moeilijk.

Sterker is: 39.44-40 20-24. 40.30-25 24-29. 41.40-35 14-20 42.25x14 19x10. 43.28x19 13x24. 44.32-28 29-34. 45.27-22 18x27. 46.31x22 11-17. 47.22x11 16x7. en analytisch is de stand remise, maar dat moet wit achter het bord nog maar zien te bereiken!

**39...11-17(?)**

Na deze zet waren de problemen voor wit opgelost.

IJzersterk en winstkansen geeft:

39...20-24! 40.30-25 23-29!! en nu mag wit niet verder gaan met 41.28-23?? 19x28.**A.** 42.32x34 14-20. 43.25x14 13-19. 44.14x23 18x49. 45.38-32. en zwart wint!

Een ander verloop is: 41.25-20 14x25. 42.28-23 19x28. 43.32x34 24-29. 44.34x23 18x29. 45. 44-40 13-19! 46.38-32 12-18. 47.42-38 18-23. 48.39-33 8-13. 49.33x24 19x30. 50.27-22 11-17 51.22x11 16x7. 52.38-33 13-19. 53.40-35 19-24. 54.33-28 23-29. en het lijkt remise te lopen!

De laatste mogelijkheid is: 41.44-40 18-23. 42.27-22 16-21. 43.31-27 12-18. 44.27x7 18x27. 45.32x21 23x45. 46.7-1 26x17. 47.1x34 45-50. met een kansrijk eindspel voor zwart. Te meer daar er op 48.34-12?? 24-30! 49.12x20 50-45. 50.25x34 45x15. volgt.

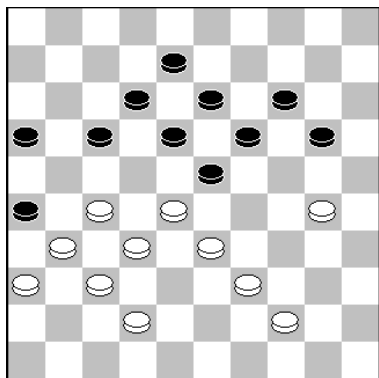

40.38-33(?)

Waarom geen: 40.27-22! 18x27. 41.31x11 16x7. 42.36-31 met volkomen gelijk spel.

40...17-21. Veel sterker is: 17-22! 41.28x17 12x21. enz.

41.42-38 20-24. 42.30-25 12-17. 43.27-22 18x27. 44.31x11 16x7. 45.36-31 7-11??

Een positionele blunder, die een einde maakte aan deze mooie partij.

Na: 21-27! 46.31x22 7-12! 47.44-40 12-18. 48.22-17 18-22 49.32-27 23x45. 50.27x29. 45-50 51.29-24. is het remise.

Jack Mondt	-	Ruben Kon	2 - 0	21-2-2026	?? / ??
1. 32-28 19-23		13. 50-44 12-17	24. 39-33 12-18	<u>35. 39-33 24-30</u>	46. 34-29 11-16
2. 28x19 14x23		14. 44-40 1- 7	<u>25. 37-31</u> 18x27	36. 35x24 19x30	<u>47. 29-23 9-13</u>
3. 37-32 10-14		15. 28-22 17x28	<u>26. 31x22</u> 26-31	37. 28-23 18x29	<u>48. 35-30 17-21</u>
4. 41-37 5-10		16. 33x22 18x27	27. 36x27 21x23	38. 33x35 12-18	<u>49. 30-24 21-26</u>
5. 46-41 14-19		17. 31x22 8-12	28. 22-17 11x22	39. 47-41 18-22	50. 41-36 16-21
6. 33-28 10-14		18. 32-28 23x32	29. 25-20 14x34	40. 27x18 13x22	51. 23-19 15-20
7. 35-30 17-21		19. 38x27 21x32	30. 40x27 8-12	41. 48-42 22-27	52. 19x 8 20x29
8. 30-25 21-26		20. 37x28 2- 8	31. 38-32 13-18	42. 32x21 16x27	53. 8- 3 29-34
9. 39-33 11-17		21. 41-37 12-17	32. 33-28 9-13	43. 45-40 8-12	54. 38-32 27x38
10. 34-30 20-24		22. 43-38 17-21	33. 42-38 4- 9	44. 40-34 12-17	55. 37-31 26x37
11. 40-35 7-11		23. 49-43 7-12	34. 43-39 3- 8	45. 42-37 6-11	56. 3x40
12. 44-39 17-21					

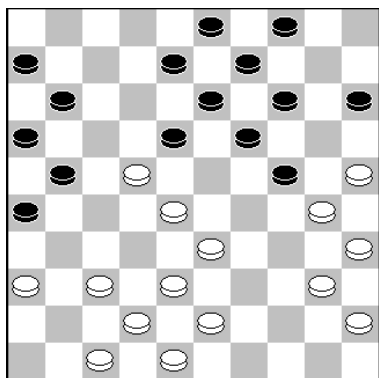

25.37-31??

Goed is: 25.40-34! 18x27 26.37-31 26x37 27.42x22 21-26 28.28-23 19x17 29.30x10 15-20 30.25x14 4x15 31.34-30 9x20 32.30-25 20-24 33.25-20 met gelijk spel.

25...18x27 26.31x22 26-31! 27.36x27 21x23 28.22-17 11x22 29.25-20 14x34 30.40x27 en Ruben staat een schijf voor!

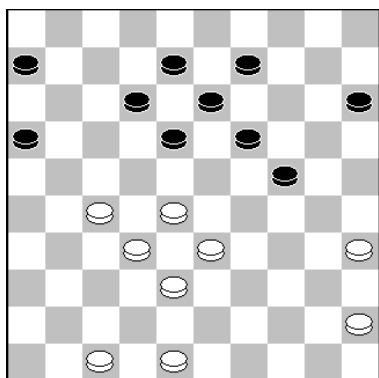

35...24-30??

Links: Maar hier vergooid Ruben de winst en won Jack zijn schijf simpel terug.

Rechts: Probleemloos is: 47...17-22! enz. 48.35-30 17-21?? Ook hier een positionele blunder, die zwart de partij kost.

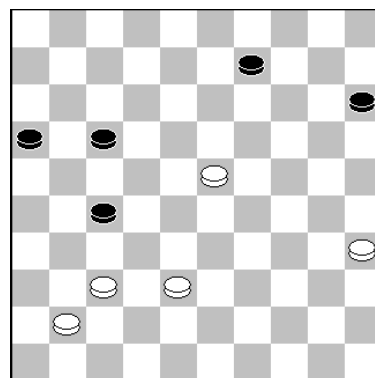

47...9-13?

Remise geeft: 48...16-21! 49.41-36 15-20! 50.30-25 20-24. 51.23-19 13-18. 52.19x30 17-22. 53.25-20 21-26. 54.37-32 27-31. 55.36x27 22x31. 56.32-27 31x22. 57.20-14 26-31. 58.14-10 31-36. 59.10-5 18-23. enz.

	<u>Hoofdklasse B:</u>		<u>1e klasse C:</u>		<u>2e klasse E:</u>		<u>2e klasse F:</u>					
	<u>P</u>	<u>Bp</u>	<u>P</u>	<u>Bp</u>	<u>P</u>	<u>Bp</u>	<u>P</u>	<u>Bp.</u>				
1	WSDV 2	<b>16</b>	89	HDC Haarlem	<b>16</b>	86	Alblasserdam	<b>16</b>	96	Zenderstad	<b>14</b>	95
2	DES Lunteren	<b>15</b>	90	Hofstad	<b>14</b>	82	SNA 2	<b>16</b>	94	Hofstad 2	<b>14</b>	85
3	<b>Waarddammers 1</b>	<b>12</b>	90	<b>Waarddam. 2</b>	<b>13</b>	77	Zaanstreek	<b>14</b>	94	LDG Leiden	<b>12</b>	85
4	O20 Amsterdam	<b>10</b>	69	Damlust 3	<b>12</b>	84	<b>Waarddam. 3</b>	<b>13</b>	93	HDC Haarlem 2	<b>12</b>	77
5	Damlust 2	<b>9</b>	76	VAD	<b>9</b>	67	Bunschoten	<b>7</b>	67	Samen Sterk 2	<b>7</b>	62
6	Tilburg/Eindhoven	<b>8</b>	64	DDV Diemen	<b>8</b>	67	RDC 2	<b>6</b>	58	Alblasserdam2	<b>6</b>	48
7	Samen Sterk	<b>7</b>	74	DCPAR	<b>6</b>	67	Hofstad 3	<b>6</b>	55	IJmuiden-HDC	<b>3</b>	45
8	CEMA/De Vaste Zet	<b>7</b>	70	De Variant	<b>6</b>	64	DCPAR 2	<b>5</b>	57	Zaanstreek 2	<b>2</b>	41
9	RDC Rijnsburg	<b>6</b>	68	PWG	<b>4</b>	65	DEZ Reeuwijk	<b>4</b>	57	<b>Waarddam. 4</b>	<b>2</b>	38
0	DC Schiedam 2	<b>0</b>	28	O20 2	<b>2</b>	61	Scheveningen	<b>3</b>	49			

<u>Scores 1e:</u>		2e:		3e:		4e:					
Alex Poliakov	<b>15</b>	9	Wim Verschoor	<b>10</b>	7	Simon Rompa	<b>15</b>	9	Bas Vink	<b>9</b>	7
Wim Kalis	<b>13</b>	9	Ad de Hek	<b>10</b>	9	Marijke Koers	<b>13</b>	8	O.v.der Heiden	<b>5</b>	6
Shammie Kasnadi	<b>12</b>	7	Fred Roedolph	<b>9</b>	8	Thijs Schakel	<b>11</b>	9	Pepijn v.Merkerk	<b>4</b>	3
André Droog	<b>10</b>	8	Job Arts	<b>7</b>	4	Rafaël Koers	<b>11</b>	9	Thomas v. Vugt	<b>4</b>	6
Peter de Hek	<b>10</b>	9	Thijs Verboon	<b>7</b>	4	Sven Schakel	<b>10</b>	8	Daniël van Vugt	<b>3</b>	4
Anton Kosior	<b>9</b>	9	Ernst de Heer	<b>7</b>	8	Omar Romano	<b>10</b>	9	Jeroen Schakel	<b>2</b>	1
Arie v.d.Weteringh	<b>7</b>	6	Joop Roedolph	<b>6</b>	7	Barend Stravers	<b>10</b>	9	Merijn Vonk	<b>2</b>	1
Peter Hartog	<b>7</b>	9	Piet Trapman	<b>5</b>	6	Johan Stuij	<b>9</b>	7	D. van der Ham	<b>2</b>	4
Herman Meyer	<b>3</b>	2	Niels Verboon	<b>5</b>	7	Bart van Soest	<b>2</b>	2	Jurre Vonk	<b>2</b>	4
Thijs Verboon	<b>3</b>	3	Martin Nederlof	<b>4</b>	3	M.van Gelderen	<b>1</b>	1	M.Hoogendoorn	<b>1</b>	1
M. van Genderen	<b>1</b>	1	M.van Genderen	<b>3</b>	4	Pepijn v.Merkerk	<b>1</b>	1	Bart van Soest	<b>1</b>	1
			Marijke Koers	<b>1</b>	1				Joas Struik	<b>1</b>	3
			Johan Stuij	<b>1</b>	1				Arjen Verboon	<b>1</b>	4
			Bart van Soest	<b>1</b>	1				Jorrit Roest	<b>1</b>	5
			A.van Genderen	<b>1</b>	1				Sara van der Wal	<b>0</b>	1
			Kees Brandwijk	<b>0</b>	1				Julian Kok	<b>0</b>	1
									Ruben Kon	<b>0</b>	3
									Kees Osté	<b>0</b>	4
									Floris Tukker	<b>0</b>	5

<u>Hoofdklasse B:</u>	<u>P.</u>	<u>1e klasse C:</u>	<u>P.</u>	<u>2e klasse E:</u>	<u>P.</u>	<u>2e klasse F:</u>	<u>P.</u>
Cor v. Dusseldorp	17	Mark Deurloo	14	Nico Knoops	15	Ed Kok	13
<b>Alex Poliakov</b>	15	Eduard Autar	14	Paul van der Lem	15	Frans Groot	12
Henk Klarenbeek	14	Edwin de Jager	14	<b>Simon Rompa</b>	15	Bas Baksoellah	11
Johan Wiering	14	Ruud Kloostermman	13	Losseni Savané	14	Jack Mondt	11
R-J.v.Steenbergen	14	Toine Brouwers	12	Co Filmer	14	Henk Ruesink	11
Bert van Harten	13	Peter Hoogteijling	12	<b>Marijke Koers</b>	13	Peter v. den Berg	11
Richard Kromhout	13	Talha Majeed	12	Kaj Kruit	13	Bert Habets	10
<b>Wim Kalis</b>	13	Roel Janssen	12	Radjan Gobardhan	13	Roberto Veciano	10
S. den Hollander	13	Erik Maijenburg	11	Kariem Droog	12	Nizaam Muradin	10
Arjen de Mooij	13	Jan Pieter Drost	11	Peter F. Koops	12	Patrick v. der Tol	10
<b>Shammie Kasnadi</b>	12						

**DAMCLUB DORDRECHT PROVINCIAAL KAMPIOEN ZUID-HOLLAND-ZUID**

door AK.

**NDV NIEUWLAND - DC DORDRECHT 24.2.2026**

1. Wim 't Lam	- Ton van Bokhoven	= 0 - 2 (4)
2. Arie Haag	- Shammie Kasnadi	= 0 - 2 (1)
3. Albert van de Berg	- Anton Kosior	= 0 - 2 (3)
4. Jan Alting	- Job Arts	= <u>0 - 2</u> (2)
		<b>0 - 8.</b>

De Provinciale Clubtitel is binnen! Makkelijk ging het nu ook weer niet, al doet de uitslag anders vermoeden. Hier de partijen en fragmenten.

Op verzoek van NDV Nieuwland werd de laatste competitiewedstrijd vooruit gespeeld.

<b>Wim 't Lam</b>		<b>-</b>		<b>Ton van Bokhoven</b>		<b>0 - 2</b>		<b>24-2-2026</b>		<b>0.03/0.08</b>								
1.	33-28	18-22		13.	31-26	25x34		24.	49-43	10-15		36.	34x23	18x29		<b>48.</b>	31-27	<b>20-24</b>
2.	32-27	22x33		14.	40x20	15x24		25.	27-22	18x27		<b>37.</b>	48-43	<b>3- 9</b>		49.	22-18	23x12
3.	39x28	17-21		15.	37-31	8-12		26.	31x22	<b>1- 7</b>		<b>38.</b>	40-35	29-34		50.	34x23	14-20
4.	37-32	12-18		16.	39-34	2- 8		<b>27.</b>	<b>37-31</b>	14-20		39.	43-39	34x43		51.	23x14	20x 9
5.	44-39	7-12		17.	46-41	10-14		<b>28.</b>	<b>43-39</b>	12-17		40.	38x49	19-24		52.	40-34	9-13
6.	39-33	21-26		18.	41-37	5-10		29.	42-37	7-12		41.	49-44	14-20		<b>53.</b>	<b>27-22</b>	24-29
7.	50-44	26x37		19.	43-39	14-20		<b>30.</b>	<b>40-34</b>	<b>12-18</b>		42.	44-39	9-14		54.	34x23	12-18
8.	42x31	18-23		20.	34-30	20-25		<b>31.</b>	<b>31-27</b>	<b>24-29</b>		43.	39-34	20-25		55.	23x21	16x38
9.	44-39	20-24		21.	39-34	10-14		32.	33x24	20x40		<b>44.</b>	<b>45-40</b>	15-20		56.	28-23	11-17
10.	34-30	14-20		22.	34-29	25x34		<b>33.</b>	<b>35x44</b>	8-12		<b>45.</b>	<b>36-31</b>	13-19		57.	22x11	6x17
11.	41-37	12-18		23.	29x40	4-10		34.	39-34	9-14		46.	22-18	12x23		58.	37-31	38-43
12.	47-42	20-25						35.	44-40	23-29		47.	27-22	24-29		59.	31-27	43-49



Foto: Anton

De sterkste zet is hier:  
26...11-17.  
27.22x11 16x7 met voordeel zwart en het wordt voor wit niet eenvoudig om een goed speelplan te vinden.

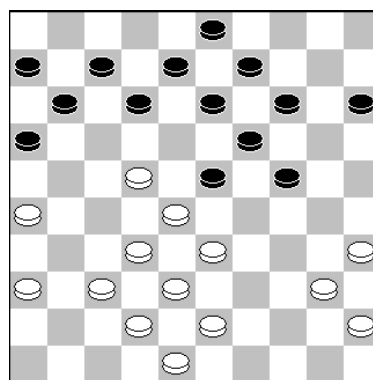

Stand na 26. ..., 1-7.

**27.37-31.** Zonder ook maar één vreemde zet te hebben gespeeld, kwam Wim toch in het nadeel. Maar hier speelde hij niet de sterkste zet. Dat is niet 27. ...33-29, maar: 27.40-34! Verplicht zwart min of meer tot 12-18. 28.37-31 18x27. 29.31x22 14-20. 30.33-29 24x33. 31.38x18 8-12. 32.42-38 12x23. 33.38-33 7-12. 34.22-18 13x22. 35.28x8 3x12. 36.32-27. en zwart heeft niets.

**27...14-20. 28.43-39(?)** Dit was geen beste zet.

Veel sterker is: 28.40-34! 12-18. 29.43-39 18x27. 30.31x22 20-25. 31.48-43 9-14. 32.34-30, 25x34. 33.39x30 zonder angst voor 33...16-21. 34.26x17 24-29. 35.33x24 8-12. 36.17x8, 13x2. 37.24x13 14-20. 38.28x19 2-8. 39.13x2 11-16. 40.2x11 6x39. met remise.

Ook goed speelbaar is: 28.22-17! 11x22. 29.28x17 12x21. 30.26x17 13-18. 31.40-34. enz.

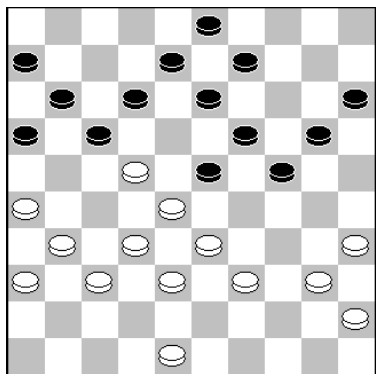

30.40-34?

Verplicht is: 30.31-27! 12-18. 31.39-34 8-12. 32.48-42 9-14. 33.34-29 23x34. 34.40x29 3-9. 35.45-40 20-25. 36.29x20, 15x24. 37.36-31 24-30. 38.35x24 19x30. 39.26-21 17x26. 40.28-23 18x29. 41.33x35. en het lijkt allemaal binnen de remisegrens te vallen!

**30...12-18.** Mogelijk is eerst 20-25 en dan pas 12-18 nog sterker!

**31.31-27.** Beter, maar ook verloren, is het om hier al een schijf te offeren.



Foto: Shammie

**31...24-29?** Winnend is: 20-25! 32.48-43 15-20. 33. 37-31 8-12 34.26-21 17x37 35.32x41 23x21. 36.33-28 18x27. 37.28-23 19x28. 38.34-30. 25x34 39.39x26 16-21 40.26x17. 11x22. enz.

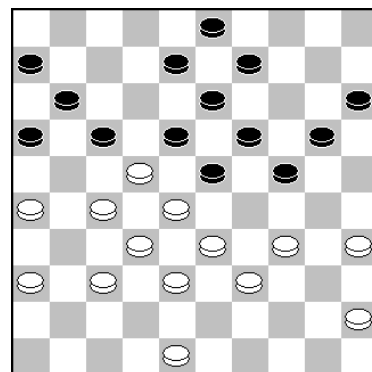

**32.33x24 X . 33.35x44(?)**

Hier moet 33.45x34! 9-14. 34.39-33 14-20. 35.33-29 8-12. 36.27-21 16x27. 37.22x31 20-24. 38.29x20 15x24. 39.31-27 3-8. 40.27-21. met gelijk spel.

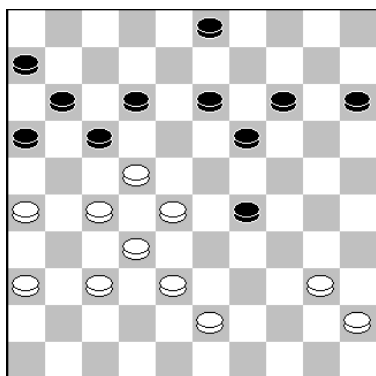

37...3-9(?)

Een logische zet, maar de combinatieve dreiging 16-21 levert zwart niets op, terwijl wit nu al zijn nadeel weg kan poetsen.

Sterk is: 37...14-20! nu is 43-39?? verboden, wegens 19-23! Dus: 38.28-23 17x28. 39.23x25 29-34.**A.** 40.32x23 12-17. 41.40x29 17-21. 42.26x17 11x24. maar de schijfwinst levert bij goed tegenspel net geen winst op. Al moet wit dat achter het bord maar zien te vinden!

**A.** Ook sterk is 39...12-17. 40.32x34 17-21. 41.26x17 11x33. 42. 40-35. Ook nu is de stand analytisch remise te houden.

Sterker is: 44.36-31! 13-19. 45.26-21 17x26. 46.22-17 11x33 47.32-28 33x22. 48.27x7 19-23. 49.34-30 25x34. 50.7-1 23-28 51.1x40 28-32. 52.37x28 26x37. 53.28-23. met remise.

**15-20. 45.36-31??** Dit had de beslissende fout moeten zijn. Remise geeft 45.34-29!! 24x33. 46.28x39 17x28. 47.32x23.

**45...13-19. 46.22-18 12x23. 47.27-22 24-29. 48.31-27 20-24.**

Direct uit is 48...17-21! 49.26x17 29-33. 50.28x39 23-28. 51.32x23 19x28. 52.22x33 11x42. enz.

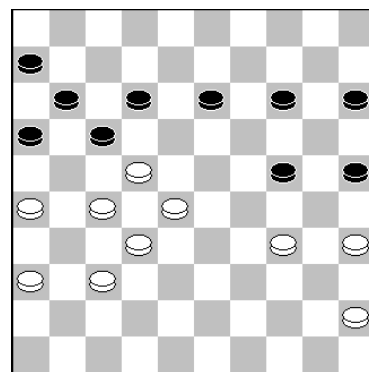

44.45-40.

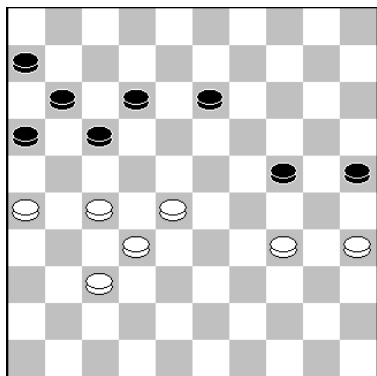

53.27-22?

Na 53.35-30 24x35. 54.28-22 17x28. 55.32x23 11-17. 56. 37-32 6-11. 57.32-28 13-18. 58.23-19 18-23. 59.19-14 X. 60.14-10 21-27. 61.10-5 17-22. 62.26-21 27-32. 63.5x37 X volgt nog wel een heel moeilijk eindspel. Er kan volgen:

64.34-29 35-40. 65.29-24 40-44. 66.24-19 12-17. 67.19-13 17-21. 68.13-9 44-50. 69.9-4 21-26. 70.4-15 11-16. en de uitkomst is mij nog steeds niet duidelijk.

<b>Shammie Kasnadi - Arie Haag</b>				<b>2 – 0</b>	<b>24-2-2026</b>	<b>1.00/9.58</b>			
1. 35-30	19-24	08.40-34	20-25	14.38-32	27x29	21.42-38	13-19	28.49-44	9-13
2. 30x19	14x23	09.44-40	14-19	15.34x5	18-23	22.39-33	9-13	29.34-30	25x34
3. 32-28	23x32	10.23x14	10x19	16. 5x17	11x22	23.44-39	6-11	30.39x30	2- 7
4. 37x28	9-14	11.37-32	12-18	17.46-41	7-12	24.47-42	11-16	31.44-39	12-17
5. 41-37	4- 9	<b>12.32-27</b>	<b>5-10</b>	18.41-37	1- 7	25.40-34	19-24	32.31-26	7-12
6. 28-23	18x29	13.27-21	16x27	19.37-32	12-18	26.45-40	3- 9	33.36-31	15-20
7. 34x23	17-22			20.50-44	7-12	27.40-35	13-19	34.32-27	



12. .., 5-10?

Een blunder die Arie meteen de partij kostte!

Foto Anton

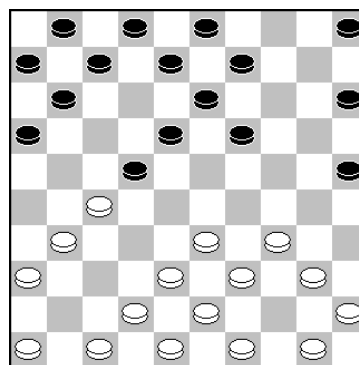

<b>Albert van de Berg - Anton Kosior</b>				<b>0 – 2</b>	<b>24-2-2026</b>	<b>7.26/8.54</b>			
1. 32-28	18-23	13.49-44	17-21	24.36-31	12-18	35.28-22	17x28	46.28x17	35-40
2. 38-32	12-18	14.44-40	21-26	25.31-27	8-12	36.33x22	8-12	47.34x45	23x34
3. 42-38	7-12	15.34-29	10-15	26.46-41	14-20	37.45-40	14-20	48.32-28	18-23
4. 47-42	1- 7	16.29x20	15x24	27.41-36	7-11	38.38-33	20-25	49.28-22	25-30
5. 31-27	20-24	17.40-34	18-22	28.37-31	26x37	39.33-28	3- 9	50.37-31	30-35
6. 36-31	14-20	18.27x18	12x23	29.42x31	2- 8	40.40-34	9-14	51.17-12	23-28
7. 41-36	10-14	19.31-27	7-12	30.34-30	20-25	41.31-26	12-17	52.22x33	13-18
8. 34-29	23x34	20.45-40	4-10	31.48-42	25x34	42.39-33	11-16	53.12x23	19x39
9. 39x30	20-25	21.50-45	10-15	32.40x20	15x24	43.22x11	6x17	54.27-21	16x27
10. 44-39	25x34	22.27-22	11-17	33.43-39	9-14	44.35-30	24x35	55.31x22	39-44
11. 40x20	15x24	23.22x11	16x 7	<b>34.42-37</b>	12-17	45.33-29	17-22	56.22-17	44-50
12. 39-34	5-10							57.45-40	50x11

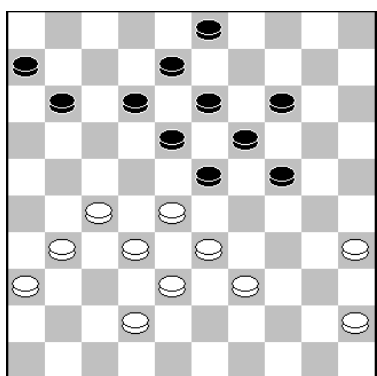

**34.42-37?** Dit was een misser van Albert, die na deze zet verloren lijkt te staan. Bijna iedere speelbare zet is goed voor wit. Zie: 34.45-40 14-20. 35.27-21 20-25. 36.42-37 11-17. 37.31-26 3-9. 38.21-16 6-11. 39.16x7 12x1. 40.28-22. enz.

Of 34.39-34 23-29. 35.34x23 18x29. 36.27-22 3-9. 37.31-26 14-20. 38. X, X. 39.33x15 9-14. 40.38-33 12-18. 41.32-27 18-23. 42.27-21 23x32. 43.42-37 X. 44. X 14-20. 45.15x24 19x30. 46.21-16 11-17. 47. X, X. 48.26-21. met remise.

Of 34.27-21 12-17. 35.21x12 18x7. 36.31-27 8-12. 37.36-31 14-20. 38.39-34 13-18. 39.35-30 24x35. 40.28-22 20-24. 41.22x13 19x8. 42.33-28 23-29. 43.34x23 24-30. 44.27-22 30-34. 45.38-33 12-17. 46.31-27 35-40. 47.33-29 3-9. 48.42-37 7-12. 49.37-31 11-16. 50.22x11, 6x17. 51.27-22 9-13. 52.22x11 16x7. 53.28-22 7-11. 54.32-27. met remise



Foto: Shammie

Hier twijfelde ik tussen 3-8 of 3-9 en koos voor de minste van de twee. Maar zeker winnend is:

39...23-29! 40.40-34 29x40 41.35x44 24-30 42.39-33 30-34. 43.22-17 11x22. 44.28x8 13x2!! enz.

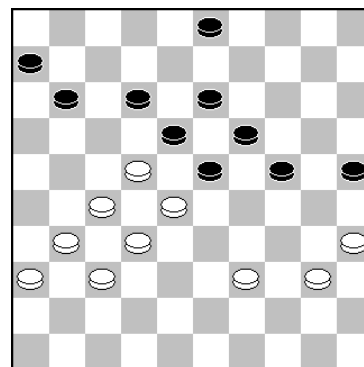

39...3-9(?)

40.40-34. Sterker is meteen 31-26.

40...9-14. 41.31-26? Verplicht is: 41.39-33 12-17. 42.31-26 11-16. 43.22x11 6x17. 44.26-21 X. 45.36-31 14-20. 46.28-22 16-21. 47. X, 18x40. 48.35x44 23-28. 49.16-11 28-32. 50.37x28 26x37. 51.11-7 37-42. 52.7-1. met prima remisekansen.

41...12-17? Winst geeft: 24-30! 42.35x24 19x30. 43.28x17 30-35. 44.22x13 11x42. 45.13-8 42-48. 46.34-30 of?? 25x43. 47.8-3 43-49. 48.3x20 49x27. met overmacht!

42.39-33. Een alternatief hier is: 42.26-21 17x26. 43.36-31 11-17. 44.22x11 6x17. 45.39-33 17-22. 46.28x17 24-29. 47.33x24 19x39. 48.17-11 39-44. 49.11-7 44-50. 50.7-1 50-6. 51.1-7 14-19. 52.7-1 6-11. 53.27-21 26x17. 54.31-27 11-6. 55.37-31 17-22. 56.1-12, 18x7. 57.27x9 23-29. 58.9-4 19-24. en de uitkomst is nog onduidelijk.

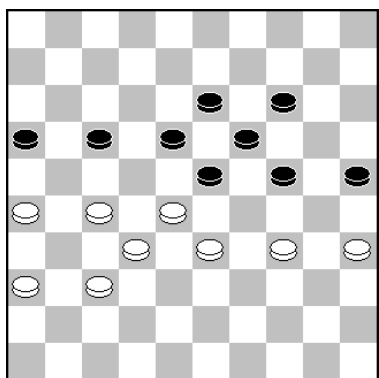

44.35-30?

Verliest. Na 44.26-21 17x26 45.36-31 14-20 46.28-22 16-21 is de uitkomst onduidelijk. 47.27x16 18x40 48.35x44

44...24x35. 45.33-29 17-22. Zeker winst geeft: 45...17-21! 46.26x17 25-30. 47.34x25 23x34. 48.27-22 18x38. 49. 17-12 38-43. 50.12-7 19-24. 51.36-31 24-30. 52.37-32,

13-19. 53.32-27 35-40. 54.28-22 19-24. 55.22-17 40-45. 56.17-11 45-50. 57.11-6 30-35. 58.6-1 14-19. 59.25-20, 24x15. 60.7-2 43-48. 61.2x43 48x25. met overmacht!

46.28x17 35-40(?)

Lijkt niet te winnen. Veel sterker is:

25-30! 47.34x25 23x34. 48.32-28 35-40. 49.27-21 16x27. 50.17-11 27-32. 51.11-6 32x23. 52.26-21 40-44. 53.21-16 34-39. met goede winstkansen.

47.34x45 23x34. 48.32-28 18-23. 49.28-22?

Remise geeft:

49.37-32! 23-29. 50.17-12 13-18. 51.12x23 29x18. 52.28-22 18-23. 53.22-17. enz.

49...25-30. 50.37-31? Sterker is: 50.37-32! 30-35. 51.36-31 35-40. 52.26-21 23-29. 53.17-12 40-44. 54.22-18 13x22. 55.27x18 16x36. 56.12-8 34-39. 57.32-28. met vermoedelijk remise.

50...30-35. 51.17-12??

Verliest zeker.

Verplicht is:

51.27-21 16x18. 52.17-11 35-40. 53.31-27 40-44. 54.11-6 23-29. 55.26-21. met een gigantisch moeilijk eindspel. Er kan volgen: 55...18-23. 56.21-16 23-28. 57.27-21 29-33. 58.16-11 44-49. 59.21-16 33-39. 60.11-7 39-44. 61.7-2 44-50. 62.2-11, 50-33. 63.11-2 49-35. 64.2-11 13-18. 65.11-7 18-22. 66.7x40 35x49. en zwart gaat winnen.

Job Arts	-	Jan Alting	2 - 0	24-2-2026	0.34/0.15
1.33-29 18-23		10.32-27 21x32	19.41-37 10-14	29.40-34 30-35	39.34x25 35-40
2.29x18 12x23		11.38x27 7-12	20.40-34 4-10	30.33-28 9-14	40.44x35 24-29
3.35-30 7-12		12.42-38 20-24	21.45-40 15-20	31.39-33 14-20	41.33x24 19x30
4.39-33 12-18		13.37-32 23-29	22.40-35 10-15	32.43-39 20-24	42.35x24 6-11
5.30-25 1- 7		14.34x23 19x37	23.34-29 20-25	33.27-22 18x27	43.16x18 13x44
6.44-39 7-12		15.41x32 11-17	24.29x20 15x24	34.31x22 12-17	44.24-20 9-13
7.50-44 17-21		16.47-42 14-20	25.37-31 24-30	35.22x11 16x 7	45.20-15 44-50
8.31-26 2- 7		17.25x14 10x19	26.35x24 19x30	36.36-31 7-12	46.15-10 50-22
9.26x17 12x21		18.46-41 5-10	27.44-40 14-19	37.31-27 3- 9	47.10- 5 13-18
			28.49-44 17-21	38.27x16 25-30	48.25-20



Foto: Anton

35.  
16x7(?)

Na deze slagkeuze heeft Job licht voordeel.

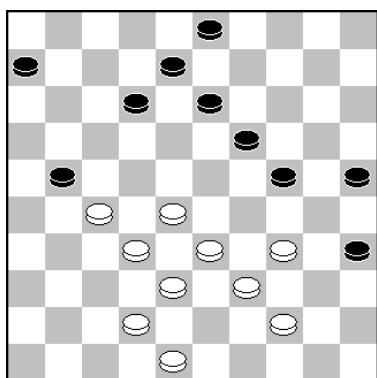
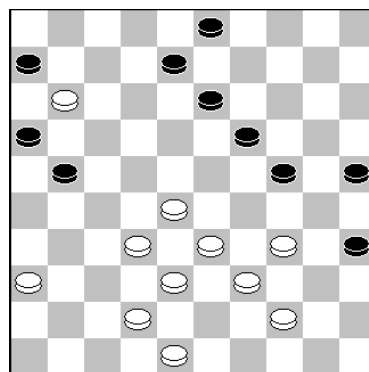

37. ..., 3-9??

Hier nam Jan een veel te dure doorbraak naar dam. Hij had rustig door kunnen spelen met:

37...21-26. Er kan volgen: 38.28-22 12-18. 39.22-17 8-12. 40. X, X . 41.32-28 3-8. 42.42-37 18-23 43.28-22 6-11. 44.48-42 2-7. 45. 33-29 X . 46. X 8-12. 47. 18-13. met remise.



Foto: Shammie

38.27x16 25-30. 39.34x25 35-40. 40.44x35 24-29. 41.33x24 19x30. 42.35x24 6-11. 43. X, 13x44. 44.24-20 9-13. 45.20-15 44-50. 46.15-10 50-22. Iets beter, maar ook verloren is: 46...13-19. 47.25-20 19-23. 48.10-4 23-29. 49.20-14 29-34. 50.14-9 34-40. 51.9-3 40-45. 52.3x12 50-44. 53.12-1 45-50. 54.1-6 44-39. 55.6x44 50x41. en wit wint.

Nadat voor onze vereniging de ZHZ-titel al zeker was, werden ook de overige wedstrijden uit gespeeld. De resultaten waren als volgt:

*5e ronde:*

	<b><u>Denk En Zet 1</u></b>	-	<b><u>Denk En Zet 2</u></b>	<b>6</b>	-	<b>2</b>
1	Wim Kalis	-	P. v.Noordennen	1	-	1
2	Peter de Hek	-	Piet Trapman sr.	1	-	1
3	Peter Hartog	-	Barend Stravers	2	-	0
4	Ad de Hek	-	Jorrit Roest	2	-	0

	<b><u>DCPAR</u></b>	-	<b><u>RivierenDammers</u></b>	<b>5</b>	-	<b>3</b>
1	Eduard Autar	-	Thijs Verboon	1	-	1
2	Radjin. Jharap	-	M. v. Genderen	2	-	0
3	Randew Jahani	-	Niels Verboon	1	-	1
4	Anthony Keijzer	-	D. van der Ham	1	-	1

	<b><u>RivierenDammers</u></b>	-	<b><u>Denk En Zet 2</u></b>	<b>6</b>	-	<b>2</b>
1	Rik Verboon	-	Piet Trapman sr.	2	-	0
2	Thijs Verboon	-	Jorrit Roest	2	-	0
3	Gerrit de Jong	-	Ad de Hek	1	-	1
4	M. van Genderen	-	Barend Stravers	1	-	1

	<b><u>DCPAR</u></b>	-	<b><u>Denk En Zet 1</u></b>	<b>4</b>	-	<b>4</b>
1	R. Bhawanibhiek	-	Wim Kalis	1	-	1
2	Radjinder Jharap	-	Peter Hartog	1	-	1
3	Randew Jahani	-	Wim Verschoor	1	-	1
4	Anthony Keijzer	-	Ad de Hek	1	-	1

*2e ronde:*

	<b><u>Denk En Zet 2</u></b>	-	<b><u>DID Bergambacht</u></b>	<b>5</b>	-	<b>3</b>
	P. v. Noordennen	-	Arie Otterspeer	1	-	1
	Piet Trapman sr.	-	Adrie Roest	1	-	1
	Barend Stravers	-	Bob Nuys	2	-	0
	Jorrit Roest	-	Kees Scheer	1	-	1

	<b><u>Denk En Zet 1</u></b>	-	<b><u>RivierenDamm.</u></b>	<b>2</b>	-	<b>6</b>
	Ad de Hek	-	Thijs Verboon	0	-	2
	Peter Hartog	-	Rik Verboon	0	-	2
	Wim Kalis	-	M. v. Genderen	2	-	0
	Wim Verschoor	-	Gerrit de Jong	0	-	2

	<b><u>DID Bergambacht</u></b>	-	<b><u>NDV</u></b>	<b>5</b>	-	<b>3</b>
	A. Otterspeer	-	Wim t Lam	2	-	0
	Adrie Roest	-	Arie Haag	2	-	0
	Bob Nuys	-	A. van de Berg	1	-	1
	Kees Scheer	-	Jan Alting	0	-	2

	<b><u>Denk En Zet 2</u></b>	-	<b><u>DCPAR</u></b>	<b>1</b>	-	<b>7</b>
	P. v. Noordennen	-	Randew Jahani	0	-	2
	Piet Trapman sr.	-	Radjin. Jharap	0	-	2
	Barend Stravers	-	R. Godardhan	0	-	2
	Jorrit Roest	-	Jimmy Boedhoe	1	-	1



Foto: Arjan Maurits

	<b><u>Eindstand 1e klasse:</u></b>	<b><u>Ptn.</u></b>	<b><u>Bp.</u></b>
1	<b><i>Damclub Dordrecht</i></b>	<b>12</b>	<b>30</b>
2	DCPAR	<b>9</b>	<b>16</b>
3	Rivieren Dammers	<b>8</b>	<b>6</b>
4	Denk En Zet 1	<b>7</b>	<b>12</b>
5	Denk En Zet 2	<b>4</b>	<b>-14</b>
6	DID Bergambacht	<b>2</b>	<b>-20</b>
7	NDV Nieuwland	<b>0</b>	<b>-30</b>

	<b><u>Scores DCD:</u></b>	<b><u>Ptn</u></b>
Shammie Kasnadi	<b>11</b>	<b>6</b>
Anton Kosior	<b>10</b>	<b>6</b>
Ton van Bokhoven	<b>10</b>	<b>6</b>
Job Arts	<b>8</b>	<b>5</b>
Bas Piepers	<b>0</b>	<b>1</b>

Dan volgen nu de top 10 van topscorers in de ZHZ-competitie en de top 10 van DCD-ers met de hoogste scores(ZHZ- en Nationale competitie en ZHZ-Beker wedstrijden):

<b>Top 10 ZHZ:</b>		<b>Ptn</b>
1	<b>Shammie Kasnadi</b>	<b>11</b>
2	Thijs Verboon	<b>10</b>
3	<b>Anton Kosior</b>	<b>10</b>
4	<b>Ton van Bokhoven</b>	<b>10</b>
5	Radjinder Jharap	<b>8</b> 5
6	<b>Job Arts</b>	<b>8</b> 5
7	Wim Kalis	<b>8</b>
8	Peter Hartog	<b>8</b>
9	Ad de Hek	<b>7</b>
10	Ramdew Jahani	<b>6</b> 4

Het was duidelijk het jaar van Shammie Kasnadi zo blijkt niet alleen uit deze lijstjes, maar ook in het sneldamkampioenschap van Zuid-Holland Zuid werd hij op 11 april eerste!

\*\*\*\*\*

<b>DCD TOP TIEN:</b>		<b>P.</b>	<b>*</b>
1	Shammie Kasnadi	<b>23</b>	*
2	Anton Kosior	<b>19</b>	*
3	Job Arts	<b>16</b>	*
4	Simon Rompa	<b>15</b>	*
5	Ton van Bokhoven	<b>10</b>	*
.	André Droog	<b>10</b>	*
.	Omar Romano	<b>10</b>	*
8	Fred Roedolph	<b>9</b>	*
9	Arie v.d. Weteringh	<b>7</b>	*
.	Joop Roedolph	<b>7</b>	*

\*\*\*\*\*

**SHAMMIE KASNADI STERKSTE SENLDAMMER VAN ZUID-HOLLAND-ZUID.**



Foto: Jimmy Bhoedoe

Helaas zijn de uitslagen en eindstanden nog niet boven water gekomen. Wel was er een persoon die een foto maakte van de eindstanden. Als die zich wil melen bij Simon, dan zou dat prettig zijn! Geplaatst voor het NK Sneldammen zijn:

- A = Anton Kosior
- B = Radjan Gobardhan en Anthony Keijzer
- C = Somdah Maharadjdan en Edward Botse
- Vrouwen: Marijke Koers

Gelukkig heb ik een paar foto's genomen en de derde is door Shammie gemaakt.



1e: Shammie Kasnadi



2e: Wim Kalis



3e: Anton Kosior

**RIVIEREN DAMMERS WINT ZHZ-BEKER**

door AK

Met een overtuigende 7-1 overwinning won het viertal van Rivieren Dammers, bestaande uit: Marienes van Genderen, Gerrit de Jong, Rik en Thijs Verboon van Denk En Zet 2. In de halve finale versloeg Rivieren Dammers ook al Alblasserdam met dezelfde cijfers. Meeste moeite had de kampioen met De Kroonschijf uit Mookhoek. In die wedstrijd werd nipt gewonnen met 5-3. Voor verdere details (persoonlijke uitslagen) zie de KNDB-website.

## NOTULEN Algemene Ledenvergadering

Samenstelling : André Droog

<b>Datum</b>	11 maart 2026
<b>Locatie</b>	Restaurant de Prinsemarij
<b>Aanvang</b>	20.00 uur
<b>Einde</b>	21.40 uur
<b>Aanwezig</b>	Anton Kosior - Voorzitter André Droog - Secretaris

### 1. Opening

Anton opent de ALV-vergadering om 20.00 uur. Belangrijke vraag voor deze vergadering is: Is er nog voldoende draagvlak, energie en toekomstperspectief om als zelfstandige vereniging voort te bestaan? M.a.w. Moeten wij doorgaan met DC Dordrecht, of is het verstandiger om de vereniging te ontbinden? In deze vergadering zal hierover gestemd worden.

Het benodigde aantal leden dat hiervoor nodig is (2/3 van het totaal aantal stemgerechtigde leden) is gelukkig aanwezig. 11 leden zijn fysiek aanwezig en 3 leden hebben zijn vertegenwoordigd via volmacht.

### 2. Ingekomen stukken en mededelingen

4 leden zijn met kennisgeving afwezig: Arie van de Weteringh, Jan van Oosterhout, Harry van Hofwegen en Joop de Vries.

Binnengekomen stukken:

- Uitnodiging BBQ Waarddammers zaterdag 25 april.

### 3. Notulen Algemene Ledenvergadering 26 maart 2025.

Niemand heeft op- en aanmerkingen. De notulen worden goedgekeurd

### 4. Toelichting op te maken keuze m.b.t. toekomst DC Dordrecht

Anton geeft een korte toelichting voordat we tot stemming overgaan en geeft ook een toelichting op de wijze van stemmen zelf. Argumenten voor het ontbinden van de vereniging zijn o.a. de beperkte levensvatbaarheid op langere termijn en het teruglopende en naar verwachting verder dalende ledenaantal. Redenen om door te gaan zijn de onzekerheid wat de toekomst brengt (die kan ook een positieve wending geven), het kunnen blijven deelnemen aan de ZHZ-competitie en ZHZ-Beker, de mogelijkheid om het jaarlijkse sneldamtoernooi voor te zetten, het behoud van website, clubblad en dammateriaal en het voortzetten van de traditie van dammen in Dordrecht. In dit scenario zullen niet-noodzakelijke kosten worden geschrapt en zal de contributie – indien nodig – periodiek worden aangepast om kostendekkend te blijven.

### 5. Stemming.

Na deze toelichting wordt overgegaan tot stemming en worden deze geteld door de stemcommissie die bestaat uit Job Arts en Bas Piepers.

De uitslag is als volgt: 5 leden stemmen voor het opheffen van de vereniging, 6 leden stemmen tegen opheffing van de vereniging en 3 leden onthouden zich van stemmen. Op basis van deze uitslag zetten we DC Dordrecht voort in de huidige, beperkte vorm.



## 6. Jaarverslag 2025 secretaris

In de weken die volgen na deze ALV rondt André het Jaarverslag af..

## 7. Financieel verslag 2025 penningmeester en begroting 2026

Joop Roedolph geeft een toelichting op de financiële stukken. Met betrekking tot de inkomsten van de club, wordt het volgende besloten:

- De contributie wordt met terugwerkende kracht met euro 10,- met ingang van 1 januari 2026.
- De clubbladbijdrage wordt een voorschot op de werkelijke drukkosten. De bijdrage was euro 40,- en wordt nu als voorschot op euro 50,- gezet. Het verschil met de werkelijke kosten wordt na afloop van het jaar verrekend.
- Tot nu toe werd de bijdrage van de Nationale competitie, die door de Waarddammers aan DC Dordrecht in rekening werd gebracht door de club betaald. Dit bedrag was euro 5,50 per wedstrijd. Vanaf het nieuwe competitie seizoen 2026-2027 wordt dit doorberekend aan de leden die voor de Waarddammers uitkomen.

## 8. Verslag kascontrolecommissie

De kascontrole bestaande uit Ton van Bokhoven en Job Arts hebben de boeken gecontroleerd en in orde bevonden. Complimenten voor het gedane werk.

## 9. Benoeming kascontrolecommissie

De nieuwe commissie wordt gevormd door Job Arts en Bas Piepers. Als reservelid wordt Nico Stuurstraat benoemd.

## 10. Bestuursverkiezing

André treedt terug als secretaris. We zoeken een nieuwe secretaris. Joop Roedolph geeft aan het uitvoerend penningmeesterschap te willen continueren in afwachting van de aanstelling van een nieuwe penningmeester.

## 11. Gevoerd bestuursbeleid

M.b.t. dit agendapunt geen verdere inhoudelijke opmerkingen.

Foto's: Joop Roedolph



## 12. Verslagen

- a. Dordts Damnieuws (Anton): Nummers 146 t/m 151, in totaal 495 pagina's. Een ieder bedankt voor zijn medewerking, al is het maar door het maken van een foto bijv. Met name input geweest van Fred Roedolph en Kees van Dijk
- b. Archivaris en webiste: Fred Roedolph – clubbladen op de website vanaf 1978.
- c. Damdag (Anton) De commissie die bestaat uit Bert Baars, Simon Rompa en Anton Kosior, organiseerde op 28 juni 2025 dit sneldamtoernooi. Ook dank aan andere leden die zich hebben ingezet voor het organiseren van dit evenement.

## 13. Nationale Competitie 2026-2027

De Waarddammers stelt de teams samen. Hopelijk levert DC Dordrecht ook in het nieuwe seizoen veel spelers.

## 14. ZHZ-competitie

We hopen het seizoen 2026-2027 weer met 1 team mee te spelen. Ton geeft aan het liefst niet als vaste speler mee te spelen. Belangrijk dat er participatie is en dat er gerouleerd wordt. Alleen als er niemand is, Ton te benaderen als invaller.

## 15. Aanwijzen teamleider ZHZ

Anton is beschikbaar en blijft teamleider ZHZ.

## 17. Reiskostenvergoeding

De reiskosten voor teamwedstrijden van DC Dordrecht in de ZHZ-competitie blijft gehandhaafd op € 0,20 per km.

## 18. Rondvraag/Wat verder ter tafel komt

### Nico:

- Geeft aan dat er leden zijn, Ton van Bokhoven en Nico Stuurstraat, die via een andere vereniging (respectievelijk Alblasserdam en Mookhoek) lid zijn van de KNDB en niet met de Waarddammers meespelen in de Nationale competitie. Het is niet nodig dat deze spelers aangemeld blijven bij de Waarddammers. André zal Ton van Bokhoven en Nico Stuurstraat afmelden bij de Waarddammers.

### Anton:

- Benoemt de mogelijkheid om op een doordeweekse middag te dammen in een recreatieve sfeer, waarbij het resultaat niet voorop staat maar juist de gezelligheid. Hier lijkt animo voor te zijn. Nico Stuurstraat denkt enkele leden van Mookhoek mee te krijgen. Anton zal dit verder inventariseren (welk dagdeel, lokatie, deelnemers etc.) en communiceren via de mail.

## 19. Sluiting

Anton sluit de vergadering om 21.50 uur en dankt iedereen voor zijn actieve inbreng.

# Jaarverslag DC Dordrecht van 1 januari t/m 31 december 2025

door André Droog

Dit jaarverslag geeft een overzicht van het kalenderjaar 2025 en blikt terug op de activiteiten en ontwikkelingen die dit jaar hebben plaats gevonden.

Het aantal leden bedroeg per 31 december 2025 18, allen seniorleden.

DC Dordrecht heeft ook dit jaar gezien het beperkt aantal actieve leden het aantal clubavonden in het jaar afgeschaald. Evengoed zijn de ZHZ- en landelijke competitie en ook diverse persoonlijke wedstrijden gespeeld kunnen worden.

Voor de landelijke KNDB-competitie was 2024-2025 het vijfde seizoen dat DC Dordrecht samenging met damvereniging de Waarddammers. De competitie was voor alle meespelende teams een hoogtepunt in het damkalenderjaar.

## Bestuur en Vergaderingen

Op woensdag 26 maart hield DC Dordrecht een gecombineerde Algemene Leden/Competitievergadering. Bestuursvergaderingen werden gehouden op 12 februari en 15 oktober.

## Teamwedstrijden

In het seizoen 2024-2025 kwamen de Waarddammers in de **KNDB competitie** uit met 4 teams, waarvan 3 voor een kleiner dan wel een groter deel bestonden uit spelers van DC Dordrecht.

**De Waarddammers 1** speelde in de Hoofdklasse B en eindigde daarin op een 2<sup>e</sup> plaats met 12 punten uit 9 wedstrijden, na kampioen Ijmuiden die 17 punten behaalde. Deze 2<sup>e</sup> plaats gaf recht op een beslissingswedstrijd die gespeeld werd tegen de no. 2 van de Hoofdklasse A, WSDV 2 uit Wageningen. De reguliere wedstrijd eindigde in 10-10, echter met sneldammen moest het 1<sup>e</sup> team zijn meerdere in WSDV 2 erkennen. De vaste kern van het 1<sup>e</sup> tiental van de Waarddammers bestond uit André Droog, Peter Hartog, Peter de Hek, Wim Kalis, Shammie Kasnadi, Anton Kosior, Alex Poliakov, Wim Verschoor, Thijs Verboon en Arie van de Weteringh.

**De Waarddammers 2** met Fred en Joop Roedolph en Job Arts in de gelederen eindigde dit jaar met 8 punten uit 9 wedstrijden op een veilige 7<sup>e</sup> plaats, daarmee een evt. nacompetitie ontlopend. Dit team bestond uit de volgende spelers: Job Arts, Fred Roedolph, Joop Roedolph, Piet Trapman, Ad de Hek, Martin Nederlof, Ernst de Heer en Marijke Koers.

**De Waarddammers CT**, het combinatieteam van de Waarddammers waar de meeste leden van DC Dordrecht in dammen, kwam uit in de 2<sup>e</sup> klasse D en eindigde hierin op de 7<sup>e</sup> plaats. Het team stond onder aanvoering van team captain Simon Rompa en Jeroen Schakel en werd samengesteld uit de volgende spelers: Simon Rompa, Barend Stravers, Kees Osté, Gozé van Pelt, Bas Vink, Bas Piepers, Johan Stuij, Omar Romano en Jaap van der Linden..

Ook de **ZHZ competitie** is weer gespeeld in het seizoen 2024-2025. Het viertal van DC Dordrecht werd in de competitie van Zuid-Holland-Zuid 3<sup>e</sup> op 2 punten achterstand van DEZ Hardinxveld-Giessendam dat 10 punten haalde uit 8 wedstrijden. Op de 2<sup>e</sup> plaats eindigde de Rivierendammers met 9 uit 8.

Op de 2<sup>e</sup> maandag van 2025 werd in Hoornaar gezamenlijk de eerste ronde van het **ZHZ-Bekertoernooi** gespeeld. In de 1<sup>e</sup> twee rondes werd soepel gewonnen en in de 3<sup>e</sup> ronde lukte het het viertal om DEZ Hardinxveld-Giessendam uit de ZHZ-Beker te wippen door een overwinning met 5-3. Hierop werd op 11 maart in de 4<sup>e</sup> ronde met 6-2 gewonnen van Alblasserdam, waarna de finale gespeeld werd tegen de Rivierendammers. Deze wedstrijd, die gespeeld werd op 22 april, werd verloren met 5-3.

## Persoonlijke Wedstrijden

### Sneldamkampioenschap van Dordrecht

Op dinsdagavond 18 februari 2025 werd de eerste van drie sneldamrondes afgewerkt in de strijd om de Sneldamtitel van DC Dordrecht. Anton Kosior eindigde op de 1<sup>e</sup> plaats vóór Bas Piepers.

### **Rapidkampioenschap van Dordrecht**

In 2025 werd voor het 3<sup>e</sup> achtereenvolgende jaar dit kampioenschap gespeeld. Met een speeltempo van 20 minuten + 10 seconden per zet kunnen in deze wedstrijdvorm 3 ronden op één avond gespeeld worden. Dit kampioenschap leverde een overwinning op voor Anton Kosior met 10 punten. 2<sup>e</sup> en 3<sup>e</sup> eindigden Joop Roedolph en Bas Piepers met resp. 3 en 2 punten.

Op zaterdag 28 juni 2025 werd voor de 21<sup>e</sup> keer het **Open Sneldamkampioenschap van Dordrecht** gehouden. Het aantal deelnemers dit jaar was 37.. Het toernooi werd mogelijk gemaakt door DSN Workspace Solutions en 51 JO Thaise massage en door de inzet van Fred en Joop Roedolph, Bert Baars, Simon Rompa en Antin Kosior.

Winnaar van de damdag werd Anton van Berkel met het mooie resultaat van 20 punten uit 12 partijen. Op de 2<sup>e</sup> plaats eindigde Kees Romijn met 18 uit 12 en 3<sup>e</sup> werd Wim Kalis met hetzelfde puntenaantal. Arie van de Weteringh eindigde als 4<sup>e</sup> met 17 uit 12, Anton Kosior als 6<sup>e</sup> met 15 uit 12, Bert Baars als 19<sup>e</sup> met 12 uit en Simon Rompa 24<sup>e</sup> eveneens met 12 uit 12. Het damesklassement werd gewonnen door Marijke Koers.

### **Overige toernooien**

Vooraf in het voorjaar en in de zomerperiode hebben veel damevenementen plaats gevonden. Hieronder worden er enkele uitgelicht.

In het Delftse Grotius College werd van 28 maart tot en met 3 april het **NK Veteranen 2025** gehouden. Een spannend en goed bezet toernooi met vele favorieten vooraf. Overall winnaar werd Peter van der Stap et een 3<sup>e</sup> plaats voor Anton Kosior. De vijf winnaars in de diverse categorieën waren: Jeroen Kos (50+), Jan van den Hoof (80+), Peter van der Stap (60+ en algemeen), Vitalia Doumesh (Vrouwen) en Paul Teer (70+). Ton van Bokhoven behaalde 9 punten, net als de nummers 21 t/m 39. Op weerstandspunten 34<sup>e</sup>.

In mei werd in het Turkse Kemer het **EK Veteranen 2025** veteranen gespeeld. In het totaalklassement eindigde Frank Teer op de 1<sup>e</sup> plaats en werden Anton Kosior en Viktor Gorobets 2<sup>e</sup> en 3<sup>e</sup>. Bij het hierop aansluitende EK Blitz eindigden 4 spelers met 9 punten op de plaatsen 1 t/m 4: Anton Kosior, Frank Teer, Viktor Gorobets en Andrew Tjon A Ong.

Op de 2<sup>e</sup> zaterdag van juni werd het **NK Sneldammen 2025** gehouden in de diverse categorieën. Koos van Amerongen veroverde de Nederlandse titel voor Anton van Berkel en Matheo van Boxum. Ons clublid Simon Rompa eindigde in de Finale C als 4<sup>e</sup> met 6 punten.

Jan van Oosterhout speelde in 2025 mee met **Salou Open**. Het toernooi werd dit jaar gewonnen door Alexander Schwartzman. Jan werd 97<sup>e</sup> met een puntentotaal van 7.

Op 5 juli werd het **Metaldammen** evenement gehouden in Hazerswoude-Dorp. In de voorranda was er winst voor Michel Stempher met 13 punten en werd Anton Kosior 16<sup>e</sup> met 10 punten. 's Middags eindigde Anton op de 4<sup>e</sup> plaats in groep 2. Groep 1 leverde winst op voor Jasper Lemmen die 1 punt voorsprong behield op Rick Hakvoort en Arjan van Leeuwen.

Van 13 t/m 17 juli werd **Rotterdam Open** gehouden. Voor de tweede keer nam Anton deel aan dit toernooi dat een speeltempo had van 45 zetten in 90 minuten en daarna 30 minuten + 30 seconden per zet. Ook Fred en Joop Roedolph waren dit keer van de partij. Grootmeester Anton van Berkel won met overmacht dit toernooi en stond slechts 3 remises toe in de 9 wedstrijden. 2<sup>e</sup> en 3<sup>e</sup> eindigden Steven den Hollander en Gijs Schoenmakers. Anton Kosior, Fred en Joop Roedolph eindigden als 18<sup>e</sup>, 27<sup>e</sup> en 30 met 10, resp. 9 punten.

Op woensdagavond 23 juli werd in Lent het traditionele sneldamtoernooi **Nijmegen Blitz** gehouden. De afgetekende winnaar van dit toernooi was Ncho Joel Atse met 19 uit 10 met vijf punten voorsprong op de nummer 2, Rick Hakvoort. Op de 11<sup>e</sup> plaats eindigde Anton Kosior met 10 uit 10. Er was deze dag ook een weerzien met Jacob van de Groep, ons ex-lid die tegenwoordig in Ochten woont en op de 14<sup>e</sup> plaats eindigde.

Van 18 tot en met 24 augustus werd voor de 45e keer **Praag Open** gehouden. Een geslaagd toernooi dat dit jaar sterk bezet was. Evenals vorig jaar werd GMI Pim Meurs 1<sup>e</sup> met 13 punten, één meer dat Peteris Kripans. Anton Kosior pakte de 7<sup>e</sup> plaats.

Op 30 augustus werd in Leiden het “**croegdammen**” georganiseerd. Het duo Martijn van Ijendoorn & Koos van Amerongen eindigde als 1<sup>e</sup>, een half puntje voor het duo Simon en Tjeerd Harmsma en 1 punt voor Johan Wiering & Ivo de Jong. Onze clubleden Simon Rompa en Kees Osté zijn vaste deelnemers aan dit evenement en behaalden een keurige score van 6 punten, waarmee ze op de 47<sup>e</sup> plaats eindigden.

Van 8 t/m 12 september werd in Florida het **Miami Open 2025** gehouden. Vanuit DC Dordrecht deden Anton Kosior, Simon Rompa en Ton van Bokhoven aan dit toernooi mee. Opvallend in het deelnemersveld was de grote delegatie jonge spelers uit Taiwan. Peteris Kripans eindigde op de 1<sup>e</sup> plek vóór Guntis Valneris. Anton werd 15<sup>e</sup>, Simon 22<sup>e</sup> en ton 23<sup>e</sup>.

Tot zover het overzicht van verrichtingen van DC Dordrecht in 2025. Verdere details en aanvullingen kunt u ook vinden in ons Clubblad ‘Dordts Damnieuws’ dat dit jaar in 6 dikke nummers verschenen is. Het clubblad is ook in 2025 uitstekend verzorgd door de redactie en haar medewerkers.

Voor het nieuwe seizoen hopen we dat onze leden in goede gezondheid en met plezier aan de team- en persoonlijke wedstrijden zullen deelnemen en zich betrokken voor de vereniging willen blijven inzetten.

Dordrecht, 15 april 2026

de secretaris van DC Dordrecht,  
F.A.K. Droog

de voorzitter van DC Dordrecht,  
A. Kosior



Krommedijk 51  
3312 CD Dordrecht  
[www.harryskapsalon.nl](http://www.harryskapsalon.nl)

 **Heren** T 078 - 614 26 88  
 **Dames** T 078 - 647 27 37

# DAAF KASSE WINT NK VETERANEN 2026

door AK.

In een uitstekend georganiseerd toernooi wist Daaf Kasse in de slotronde de koplopers Edwin de Jager en Alfons Ottink in te halen. En niet alleen dat, hij pakte meteen de allround-titel op Tegen- rating. Hieronder eerst de eindstand en de kampioenen in de diverse categorieën:

	<b>NK VETERANEN</b>	<b>C</b>	<b>Ptn.</b>	<b>T-rat.</b>					
1	Daaf Kasse	<b>B</b>	<b>12</b>	1234	39	Willy Heeringa	D	<b>8</b>	999
2	Edwin de Jager	<b>A</b>	<b>12</b>	1220	40	Radjinderpersad Banarsi	B	<b>8</b>	960
3	Alfons Ottink	B	<b>12</b>	1210	41	Wim Koopman	C	<b>8</b>	960
4	Peter van der Stap	<b>C</b>	<b>12</b>	1199	42	Bert Roest	C	<b>8</b>	951
5	Cock van Wijk	B	<b>11</b>	1155	43	Anthony Keijzer	B	<b>7</b>	1111
6	Ruud Kloosterman	B	<b>11</b>	1151	44	Bonne Douma	B	<b>7</b>	1093
7	Joost Hooijberg	B	<b>11</b>	1148	45	Dion van Bommel	B	<b>7</b>	1079
8	Anton Schotanus	<b>D</b>	<b>11</b>	1140	46	Jos de Wild	B	<b>7</b>	1057
9	Arie de Bruijn	C	<b>11</b>	1113	47	Hein van Winkel	D	<b>7</b>	1051
10	Theo van den Hoek	D	<b>11</b>	1025	48	Pertap Malahé	C	<b>7</b>	1034
11	<i>Anton Kosior</i>	B	<b>10</b>	1207	49	Jeanet Stel	B	<b>7</b>	1009
12	Andrew Tjon A Ong	B	<b>10</b>	1200	50	Hans Kreder	C	<b>7</b>	1006
13	Frans van Eenennaam	C	<b>10</b>	1167	51	Bas Baksoellah	C	<b>7</b>	989
14	Berend Plijter	C	<b>10</b>	1147	52	Jos Moorman	C	<b>7</b>	919
15	Bé Eggens	B	<b>10</b>	1083	53	Alexander Zwanenburg	A	<b>7</b>	917
16	Roep Bhawanibhiek	B	<b>10</b>	1083	54	Nerin Bisseswar	B	<b>6</b>	1026
17	Frank Teer	C	<b>9</b>	1205	55	Arie Schoneveld	B	<b>6</b>	1017
18	Arie Janssen van Doorn	C	<b>9</b>	1192	56	Fons Huijbreghts	C	<b>6</b>	966
19	Han Seinhorst	B	<b>9</b>	1150	57	Ronald Wisse	B	<b>6</b>	951
20	Jan Willem Hoeve	B	<b>9</b>	1143	58	Gerard Peroti	C	<b>6</b>	949
21	Raphaël Zdoroviak	D	<b>9</b>	1120	59	Primnath Goelab	B	<b>6</b>	942
22	Bert Dollekamp	C	<b>9</b>	1116	60	Alex Kruyshoop	A	<b>6</b>	939
23	Harry Zandvliet	A	<b>9</b>	1115	61	Henk Jan Out	B	<b>6</b>	915
24	Paul Teer	C	<b>9</b>	1113	62	Matthijs Broek	B	<b>6</b>	894
25	Peter Frans Koops	A	<b>9</b>	1112	63	Nico Mul	B	<b>6</b>	880
26	Pieter Wijn	C	<b>9</b>	1101	64	Hans Knobbe	C	<b>6</b>	829
27	Coen Bommel	B	<b>9</b>	1096	65	Emmanuel van Bavel	C	<b>5</b>	978
28	Theo Tesselaar	B	<b>9</b>	1094	66	Piet van Eeden	C	<b>5</b>	969
29	Jack Mondt	C	<b>9</b>	1092	67	Theo van Wissen	C	<b>5</b>	942
30	Harry Clasquin	B	<b>9</b>	1074	68	Guus Gase	C	<b>5</b>	890
31	Leo van der Laan	C	<b>9</b>	1034	69	Teun de Kluyver	B	<b>5</b>	857
32	Dick den Ouden	D	<b>9</b>	1001	70	Feiko Stoppels	D	<b>4</b>	916
33	Hans van der Laan	D	<b>9</b>	991	71	Gert Stiekema	B	<b>4</b>	902
34	Lucien Farzan	C	<b>9</b>	980	72	Hedwig Callender	C	<b>4</b>	850
35	Eddy Fuzzally	B	<b>8</b>	1056	73	Harold Jagram	C	<b>3</b>	665
36	Jan Ongolesono	B	<b>8</b>	1025	74	Leo van Teijlingen	C	<b>2</b>	882
37	Teus Stam	B	<b>8</b>	1011	75	Henk Valk	B	<b>1</b>	1198
38	Wim van Mourik	C	<b>8</b>	1010	76	Leo van Gelder	B	<b>0</b>	786



Fred Ivens reikt de “Aad Ivens-trofee” uit aan Daaf Kasse.

Zelf speelde ik een redelijk toernooi en kon tevreden zijn met een plus 2 score, aangezien er maar drie spelers waren die een hogere Tegenrating hadden En wel de top drie.

Foto: Anton Kosior

1	Lucien Farzan	-	Anton Kosior	0 - 2
2	Anton Kosior	-	Arie Janssen v.Doom	1 - 1
3	Harry Clasquin	-	Anton Kosior	0 - 2
4	Anton Kosior	-	Ruud Kloosterman	1 - 1
5	Theo v.den Hoek	-	Anton Kosior	0 - 2
6	Anton Kosior	-	Edwin de Jager	1 - 1
7	Andrew Tjon A Ong	-	Anton Kosior	1 - 1
8	Peter van der Stap	-	Anton Kosior	2 - 0

De tegenstanders staan hiernaast. Een mooie regelmatige score de eerste zes partijen, maar daarna ging het met name in de slotronde mis. Nu de partijen

<b>Lucien Farzan</b>		<b>- Anton Kosior</b>		<b>0 - 2</b>		<b>20-4-2026</b>		<b>05.17/11.56</b>	
1.	31-26 18-23	14.	25x14 9x20	27.	21-16 20-24	40.	45-40 15-20	53.	32-28 23x32
2.	34-30 12-18	15.	33-29 24x33	<b>28.</b>	<b>37-32 22-28</b>	41.	42-38 12-17	54.	15-10 40-45
3.	30-25 7-12	16.	38x29 23x34	<b>29.</b>	<b>31-27 28x37</b>	42.	38-33 17-22	<b>55.</b>	<b>10- 4 45-50</b>
4.	40-34 1- 7	17.	39x30 4- 9	30.	42x31 17-22	43.	37-31 9-13	56.	4x36 50x11
5.	44-40 20-24	18.	44-39 18-23	31.	27-21 11-17	44.	32-27 13-18	57.	36-41 32-38
6.	34-29 23x34	<b>19.</b>	<b>42-38 9-14</b>	32.	31-27 22x31	<b>45.</b>	<b>27-21 20-24</b>	58.	41x10 11- 6
7.	40x20 15x24	20.	47-42 3- 9	33.	36x27 17-22	<b>46.</b>	<b>43-38 23-29</b>	59.	10-23 6- 1
8.	49-44 19-23	21.	30-25 12-18	34.	48-42 22x31	<b>47.</b>	<b>40-35 29-34</b>	60.	23-28 38-43
9.	45-40 14-19	22.	31-27 8-12	35.	26x37 18-22	48.	38-32 18-23	61.	21-17 43-48
10.	36-31 10-14	23.	37-31 17-22	36.	35-30 24x33	49.	31-26 14-19	62.	28-22 35-40
11.	41-36 5-10	24.	41-37 11-17	37.	38x27 13-18	50.	35-30 24x35	63.	22-50 40-45
12.	46-41 10-15	25.	27-21 16x27	38.	27-22 18x27	<b>51.</b>	<b>25-20 34-40</b>	64.	17-11 1- 6
13.	50-45 14-20	26.	32x21 6-11	39.	21x32 19-23	<b>52.</b>	<b>20-15 22-27</b>		



Foto: Anneke Kosior

De Engines geven hier als sterkste zet aan: 19...12-18. Ik maakte in de partij een rekenfoutje, want ik dacht dat Lucien nu naar een dammeneindspeel zou kunnen afwikkelen met:

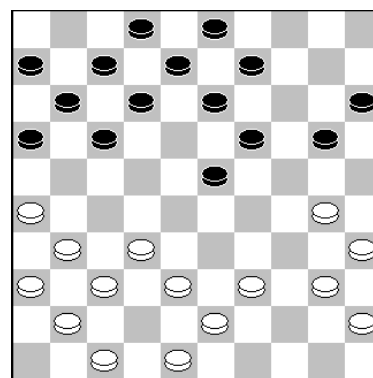

19. ..., 9-14.

20.30-24 20x29. 21.26-21 17x26. 22.32-28 23x32. 23.37x28 26x46. 24.28-23 19x28. 25. 39-33 28x39. 26.43x1. en dat ik dan één schijf voor stond. Maar zwart staat er dan twee voor en dan wint het m.i. wel soepel.

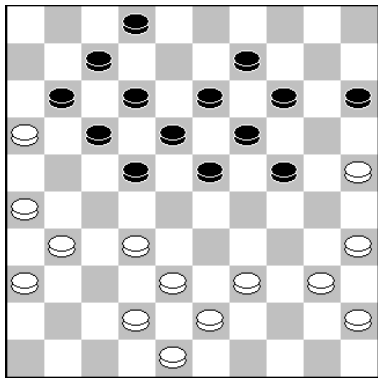

28. ..., 22-28.

Een moeilijke beslissing, want op 2-8 kan 29.32-27! volgen.

Een andere optie is: 28...23-28. 29.32x23 18x29.

Er kan volgen: 30.31-27 22x31. 31.36x27 17-22. 32.27x18 12x23. 33.39-33 13-18. 34.42-37.

(Een alternatief is: 34.35-30 24x44. 35.33x4 44-50. 36.4x6 23-28. 37.6x44 50x28. 38.26-21. en het loopt remise.)

34...9-13. 35.43-39 11-17. en de stand is geheel in evenwicht.

### 29.31-27.

Ik rekende min of meer op de partijzet, maar veel sterker is: 29.42-37! 15-20. 30.48-42 24-29. 31.40-34 29x40. 32.45x34 19-24. 33.32-27 18-22. 34.27x29 24x44. 35.43-39 44x33. 36. 38x29 2-8. 37.31-27 17-22. 38.27x18 13x22. 39.34-30 11-17. 40.37-31 28-32. 41.42-37, 32x41. 42.36x47 22-28. 43.30-24 28-33. 44.24x15 33x24. 45.47-42. met snel remise.

Hier koos Lucien een verkeerd plan, waardoor hij in het nadeel kwam. Immers als wit een schijf gaat offeren met 31-27 en 21-17 is dat geen enkele dreiging voor zwart.

Probleemloos is: 45.40-35 20-24. 46.31-26 22x31. 47.26x37 18-22. 48.37-32. enz.

45...20-24. 46.43-38. Op: 46.40-34 2-8. 47.43-39 14-19 (ook 8-12 geeft remise). 48.34-30 24x35. 49.39-34 19-24. 50.34-30 24-29. 51.33x24 8-12. 52.31-27 22x31. 53.21-17 12x21. 54.16x36. loopt het ook remise.

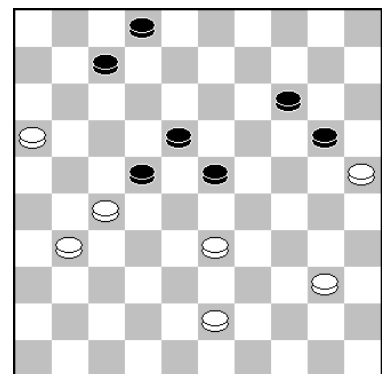

45.27-21?

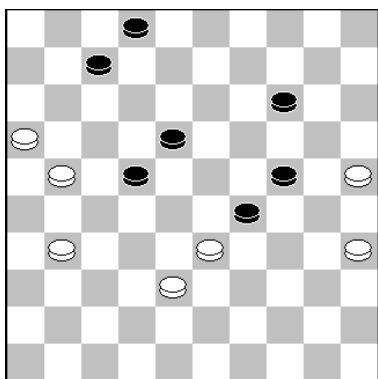

47. ..., 29-34.

Na deze logische zet, is het zeker remise.

Kansrijker is: 47...2-8! 48.35-30 24x35. 49.33x24 35-40. 50.24-19 14x23. 51.25-20 40-44. 52.20-14 8-13. 53.14-10 44-50. en wit moet het maar remise zien te maken.

Dat kan met: 54.10-4 22-28. 55.4-15 28-33. 56.38x29, 23x34. 57.31-27 13-19. 58.15-47 18-23. 59.47-36 7-12. 60.36-31 34-40. 61.31-26 40-45. 62.16-11 50x6. 63.27-22 6x28. 64.21-17. met remise.

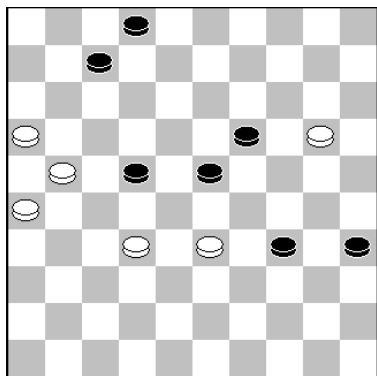

51. ..., 34-40.

Op: 51...22-27. 52.32-28 23x32. 53.20-15 35-40. 54.15-10 40-44. 55.10-5 19-24. 56.5x46 27-31. 57.26x37 44-50. 58.33-29 24x33. 59.21-17 34-40. 60.17-11 40-44. 61.11-6 44-49. 62.6-1. met remise.

**52.20-15 22-27.**

Op: 52...19-24. 53.15-10 23-29. 54.32-28 29x38. 55.28x17 40-45. 56.17-11 38-42. 57.10-4 42-47. 58.11-6 24-29. 59.4-27. met remise.

De definitieve fout in deze partij, waarna zwart verliest.

Na: 55.33-29! 45-50. 56.10-5 19-24. 57.29x20 50-33. 58.5x41 33x15. 59.21x32 15-33. 60.41-47 33-50. 61.26-21 loopt het remise.

En ook: 55.10-5! 19-24. 56.5x46 27-31. 57.26x37 45-50. 58.33-29 24x33. 59.21-17. geeft remise.

Er volgde nog wel een leerzaam eindspel in deze partij.

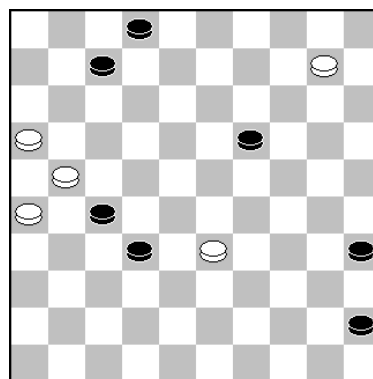

55.10-4??

<b>Anton Kosior</b>		<b>- Arie Janssen van Doorn</b>		<b>1 – 1</b>		<b>21-4-2026</b>		<b>31.46/15.57</b>	
1. 34-30	20-25	13. 27-21	16x27	25. 42-37	11-16	37. 41-36	21-26	49. 27-22	26-31
2. 32-28	25x34	14. 32x21	23x32	26. 34-29	23x34	38. 43-38	9-13	50. 22x11	12-17
3. 39x30	15-20	15. 37x28	26-31	27. 40x29	13-18	<b>39. 42-37</b>	<b>8-12</b>	51. 11x22	31-36
4. 44-39	20-24	16. 36x27	17x26	28. 45-40	9-13	40. 34-29	10-15	52. 22-17	36-41
5. 37-32	18-23	17. 27-22	18x27	29. 40-34	17-22	<b>41. 30-25</b>	2- 8	<b>53. 17-11</b>	14-20
6. 31-27	17-21	18. 28-23	19x28	30. 48-42	4- 9	42. 37-32	13-18	54. 25x14	41-47
7. 41-37	12-18	19. 33x31	26x37	31. 35-30	16-21	43. 32x21	26x17	55. 24-20	15x24
8. 40-34	7-12	20. 41x32	11-17	32. 32-27	21x32	44. 36-31	17-21	56. 39-34	47-36
9. 50-44	11-17	21. 30x19	14x23	33. 37x17	12x21	45. 29-23	18x29	57. 11- 6	36- 9
10. 44-40	6-11	22. 39-33	10-14	<b>34. 38-32</b>	<b>18-23</b>	<b>46. 33x24</b>	<b>12-17</b>	58. 14-10	9-25
11. 47-41	1- 6	23. 44-39	5-10	35. 29x18	13x22	47. 38-32	8-12	59. 28-23	25x16
12. 49-44	21-26	24. 46-41	6-11	36. 32-28	22-27	48. 31-27	21-26	60. 10- 4	24-29



Foto: Dick van IJzendoorn

Tot hier ging de partij volkomen gelijk op. Het enige wat wit heeft is acht tempi voorsprong. Na deze ruil wordt dat minder, maar heeft wit wel degelijk licht voordeel.

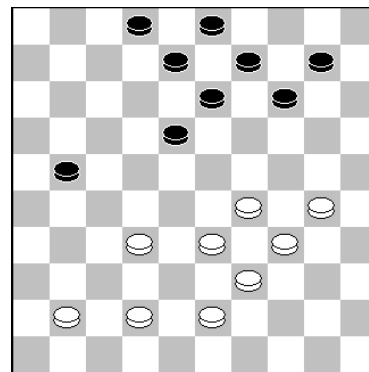

34. ..., 18-23(?)

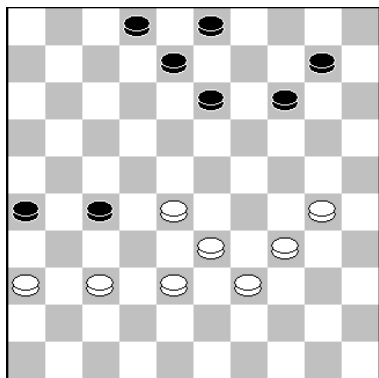

39. ...,8-12(?)

Het voordeel loopt verder op . Beter is 39. ..., 10-15.

40.34-29 10-15. 41.30-25. Sterker lijkt: 41.30-24 maar na

41...2-8. 42.39-34 12-18. 43.34-30 8-12. 44.37-32 14-19.

45.32x21 26x17. 46.30-25 19x30. 47.25x34 13-19.

48.34-30 18-22. I

is het snel remise.

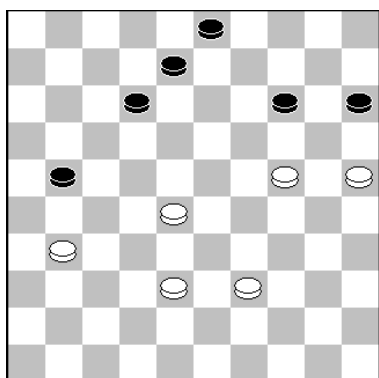

46. ..., 12-17(?)

Links: Probleemloos is:

46...8-13. 47.38-32 21-26.

48.31-27 12-18. 49.39-33,

14-19. 50.33-29 19x30. 51.

25x34 3-9. 52.29-24 9-14.

53.34-30 14-19. enz.

Rechts: Ik dacht goede winst

-kansen te hebben.

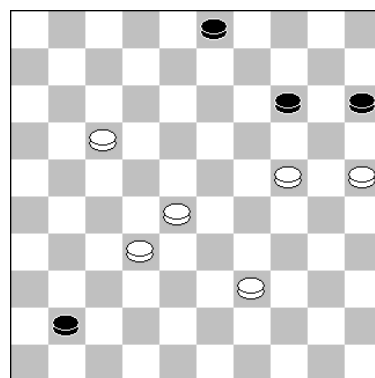

53.17-11(?)

Maar na de partijzet liep het regelrecht remise. Na 53.39-34! moet Arie nog vol aan de bak, maar: 14-20. 54.25x14 41-47. 55.24-20 15x24. 56.14-10 47-36. 57.17-11 36-9. geeft remise.

**Harry Clasquin - Anton Kosior**

**0 - 2**

**21-4-2026**

**16.47/17.20**

1. 34-30 20-25	12. 25x14 10x19	23. 49-43 17-21	34. 33x22 21-27	44. 27-21 9-13
2. 32-28 25x34	13. 40-34 15-20	24. 39-34 18-22	35. 32x21 16x18	45. 21x12 18x 7
3. 39x30 16-21	14. 41-36 5-10	25. 27x18 12x23	36. 31-27 12-17	46. 33-28 23x32
4. 44-39 21-26	15. 47-41 10-14	26. 43-39 10-15	37. 48-43 9-13	47. 38x27 20-24
5. 40-34 17-22	16. 37-31 26x37	27. 30-24 19x30	38. 50-44 15-20	48. 34-30 13-18
6. 28x17 11x22	17. 41x32 20-25	28. 34x25 13-19	39. 44-39 18-23	49. 43-38 11-17
7. 45-40 6-11	18. 46-41 7-11	29. 39-34 7-12	40. 38-33 3- 9	50. 39-33 17-22
8. 30-24 19x30	19. 41-37 11-16	30. 34-30 8-13	41. 42-38 2- 7	51. 38-32 22x31
9. 34x25 11-17	20. 34-30 25x34	31. 30-24 19x30	42. 36-31 7-11	52. 26x37 14-20
10. 31-27 22x31	21. 39x30 4-10	32. 25x34 13-19	43. 31-26 13-18	<b>53. 30-25 7-12</b>
11. 36x27 14-20	22. 43-39 1- 7	<b>33. 37-31 23-28</b>		

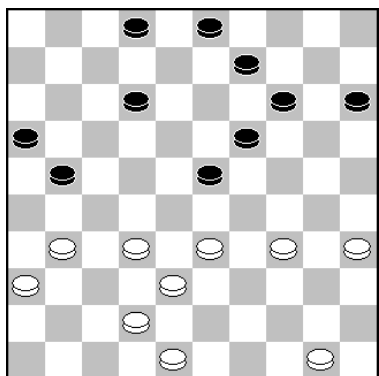

33..., 23-28.

Een alternatief is hier:

33...9-13. 34.33-28 15-20. 35.

31-27 23-29. 36.34x23 13-18.

37.36-31 18x29. 38.35-30 3-8.

39.30-25 21-26. 40.50-44 26x37.

41.42x31 29-34. 42.48-43 20-24.

43.43-39 34x43. 44.38x49.

en de stand is volkomen in evenwicht.



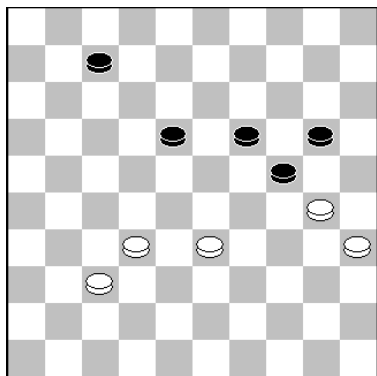

53.30-25??

Deze blunder besliste de partij. Harry ging van 53.18-23 uit, met remise. Na schijfverlies is de stand remise te houden.

Zie: 53.32-27 20-25. 54.27-21 25x34. 55.21-17 18-23. 56. 37-32 23-29. 57.17-11 29x27. 58.11x2 27-31. 59.2-16. enz.

Ook 53.37-31 loopt remise.

Geen 53.32-28?? 20-25! 54.37-31 25x34. 55.31-27 18-23. 56.28-22 23-28. 57.33-29 24x33. 58.22-17 33-39. 59.27-21 39-43. 60.21-16 43-48. en zwart wint.

Anton Kosior - Ruud Kloosterman				1 - 1	22-4-2026	16.48/02.16	
1. 32-28	19-23	11. 35-30	10-14	21. 39-34	16-21	31. 31-26 11-16	41. 43-39 4- 9
2. 28x19	14x23	12. 30-24	19x30	<b>22. 34-29</b>	23x34	32. 45-40 14-20	<b>42. 30-25 7-12</b>
3. 37-32	10-14	13. 34x25	13-19	<u>23. 30x39</u>	12-18	33. 25x14 9x20	<u>43. 48-42 12-17</u>
4. 34-30	14-19	14. 40-34	8-13	24. 46-41	18-23	34. 40-34 20-25	44. 42-37 9-14
5. 30-25	17-21	15. 44-40	2- 8	25. 36-31	21-26	35. 34-30 25x34	45. 34-30 8-12
6. 25x14	19x10	16. 34-30	15-20	26. 41-37	7-12	36. 39x30 6-11	46. 39-34 21-26
7. 42-37	21-26	17. 40-35	20-24	<b>27. 50-45</b>	12-18	<b>37. 43-39</b>	11-17 <b>47. 27-22</b>
8. 47-42	10-14	18. 32-28	23x32	<u>28. 31-27</u>	8-12	<u>38. 49-43</u>	3- 8 <u>48. 32x21</u>
9. 40-34	5-10	19. 37x28	26x37	29. 37-31	26x37	<b>39. 39-34</b>	17-21 49. 34-29 16x27
10. 45-40	14-19	20. 41x32	18-23	30. 42x31	1- 7	40. 26x17	12x21 50. 29x 7 41-47
							51. 7- 1 19-24



Foto: Anneke Kosior

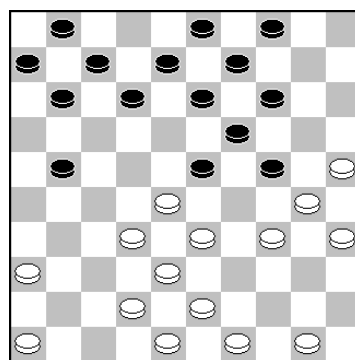

22.34-29.

De andere optie is: 22.36-31 12-18 23.31-27 21-26 24.49-44 7-12 25.44-40 1-7 26.50-45 14-20 27.25x14 19x10 28.28x19 18-22 29.27x18 12x14 30.30x19 13x24 maar ook dan blijft de stand in evenwicht.

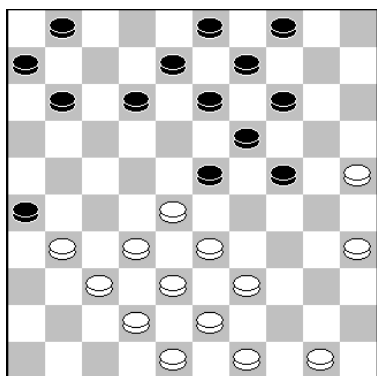

27.50-45.

De Engines gaan voor: 27.49-44 11-16. 28.44-40 12-17. 29. 31-27 8-12. 30.39-34 12-18. 31.34-30 6-11. 32.40-34 17-21 33.28-22, nu volgt op 23-28. 34.32x12 21x41. 35.22-17, 11x22. 36.12-7 1x12. 37.42-37 41x32. 38.38x7 14-20. 39. 25x23 26-31. 40.30x8 3x1. 41.48-42. met winstkansen wit.

Maar na: 33...24-29! 34.33x24 1-6! 35.34-29 23x34. 36.30x39 19x30. 37.35x24 11-17. 38.22x11 6x17. 39.38-33, 17-22. 40.50-44 22x31. 41.42-38 31x42. 42.38x47. heeft zwart licht voordeel.

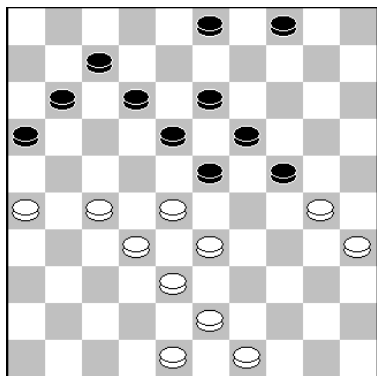

**37.43-39.** Hier investeerde ik veel bedenktijd, want er zijn vele keuzes. Ruud heeft wel 4 tempi minder hetgeen normaliter gunstig is in klassiek, maar wit controleert de vleugels. Zo bekeek ik ook: 37.28-22. Een logisch vervolg is 12-17. 38.33-28 7-12. 39.48-42 3-8. 40.42-37 23-29. 41.49-44. en wie staat er nu beter? Wel niemand zeggen de Engines.

**37...11-17. 38.49-43 3-8. 39.39-34.**

Weer een moeilijke keuze, want ook mogelijk is:

39.27-21 16x27. 40.32x21 23x32. 41.38x27 18-23. 42.27-22 17x28. 43.33x22 12-18. 44. 21-17 18x27. 45.26-21 27x16. 46.17-11 7-12. 47.11-6. Weer een totaal gelijkwaardige stand.

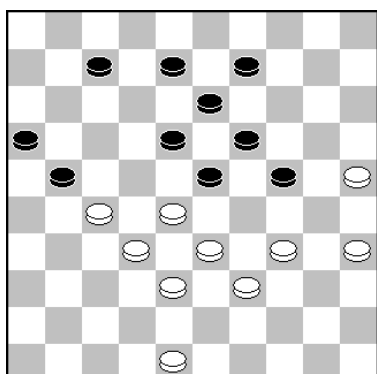

Links: **42. ..., 7-12.**

Hier veel keuzes voor Ruud  
Een foute keuze, waar ik stiekem op hoopte: 8-12?  
43.25-20! 24x15. 44.34-30!  
23-29. 45.33x24 12-17.  
46.39-33 7-12. en het is de vraag of er nog een remise in zit voor zwart.

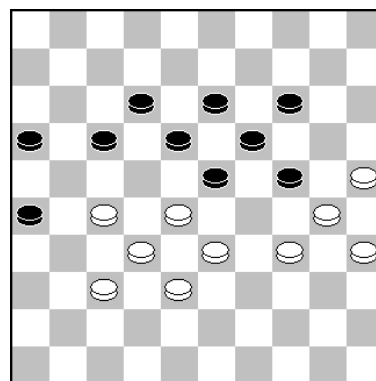

Rechts: Aangezien er niets meer te halen viel, wikkelde ik af naar remise met **47.27-22.** enz. Het alternatief is: 47.34-29 23x34. 48.30x39 18-23. 49.39-34 17-21. 50.35-30, 24x35. 51.33-29 12-18. 52.29-24 19x39. 53.28x10. met remise.

<b>Theo van den Hoek - Anton Kosior</b>				<b>0 – 2</b>	<b>23-4-2026</b>	<b>0.46/0.08</b>			
1.32-28	18-23	13.39-33	21-26	25.30-25	10-15	37.40-35	19x30	49.39-34	15-20
2.34-29	23x32	14.44-39	16-21	26.35-30	2- 8	38.35x24	3- 9	50.38-33	20-25
3.37x28	20-25	15.50-45	11-16	27.30-24	14-20	39.27-22	8-12	<b>51.42-38</b>	25-30
4.41-37	15-20	16.31-27	14-19	28.25x14	9x20	40.32-28	9-14	52.34x25	35-40
5.37-32	19-24	17.27-22	18x27	<b>29.43-39</b>	7-11	41.28-23	6-11	<b>53.33-29</b>	40-44
6.35-30	25x23	18.28-23	19x28	<b>30.49-44</b>	<b>4- 9</b>	42.48-43	12-18	54.28-23	44-50
7.28x30	20-25	19.33x31	12-18	31.33-28	22x33	43.23x12	11-17	55.29-24	50-45
8.46-41	25x34	20.39-33	18-22	32.39x28	18-22	44.22x11	16x18	56.23-19	14x23
9.40x29	12-18	21.40-34	10-14	33.28x17	11x22	45.29-23	18x29	<b>57.24-20</b>	<b>23-29</b>
10.41-37	7-12	22.45-40	5-10	34.31-27	22x31	46.24x33	20-25	<b>58.38-32</b>	29-33
11.45-40	1- 7	23.40-35	13-18	35.36x27	9-14	47.43-39	25-30	59.20-15	45-23
12.33-28	17-21	24.34-30	8-13	36.44-40	14-19	48.33-28	30-35	60.47-42	13-18



Foto: Dick van IJzendoorn

**29.43-39.**

Tot hier een gelijke strijd. Maar na de partij-zet kreeg ik iets.

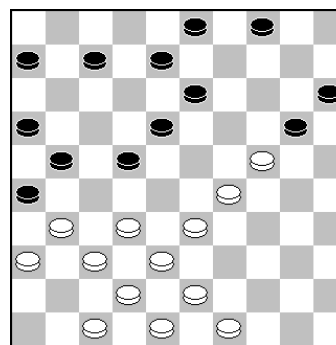

Het was nu de hoogste tijd voor:

29.31-27 22x31. 30.36x27. Er kan volgen: 30...7-11. 31.33-28 26-31. 32.37x17 11x33. 33.43-39 33x44. 34.49x40 6-11. 35.42-37 11-17. 36.48-42 4-9. 37.27-22 17x28. 38.32x12 8x17. 39.38-33 17-22. 40.37-32 22-27. 41.32x21 16x27. met remise.

**29...7-11. 30.49-44 4-9.** Sterker is 30...3-9. met voordeel zwart!

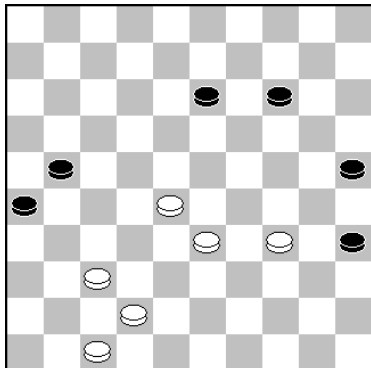

**51.42-38??**

Links:

Na deze zet (tempoverlies) staat zwart op winst!

Probleemloos remise geeft:  
51.33-29! 25-30. 52.34x25,  
35-40. 53.29-24 40-44. 54.  
28-23 44-50. 55.24-20. enz.

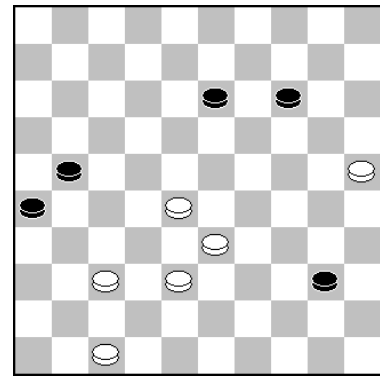

**53.33-29(?)**

Rechts: Verliest zeker. Verplicht is 53.28-23 21-27. (Op 53...40-44? 54.47-41!! 21-27. 55. 41-36 26-31. 56.37x26 44-50. 57.25-20 50x19. 58.20x18 19-8. 59.38-32 27x38. 60.26-21 8x26 61.36-31. met remise.). 54.33-29 40-44. 55.29-24 44-50. 56.24-20 14-19. 57.23x14 50-28. 58.20-15 28x46. 59.25-20 46x5. 60.20-14 5x49. 61.15-10 13-19. 62.10-5 19-24. =overmacht!

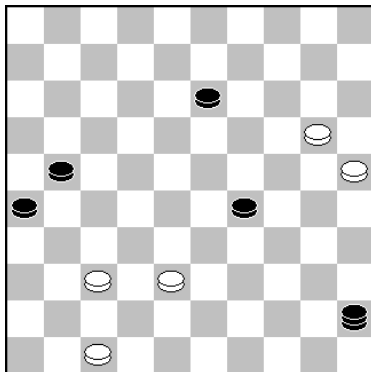

**57...23-29.** Een slordigheidje.  
57. ..., 33-28! wint veel sneller.

**58.38-32.** Beter, maar ook verloren is:

58.37-31 26x37. 59.38-32 37x28. 60.20-14 29-33. 61.14-10 13-19. 62.10-4 33-39. 63.4-31 21-26. 64.31-37 45-23. 65. 37-48 39-44. 66.25-20 44-49. 67.20-15 19-24. = overmacht.

**Anton Kosior - Edwin de Jager**

		1-1		23-4-2026		14.56/07.06			
1.34-30	20-25	14.50-44	4-9	26.39x30	12-18	38.44-39	8-13	<b>50.42-37</b>	<b>14-20</b>
2.32-28	25x34	15.27-22	18x27	27.43-39	7-12	39.39-34	15-20	51.25x23	18x38
3.39x30	16-21	16.32x21	12-18	28.47-42	2-7	40.38-32	9-14	52.28-23	38-43
4.37-32	21-26	17.21-16	7-12	29.37-31	6-11	41.43-38	20-25	53.37-32	43-48
5.32-27	26x37	18.34-30	20-25	30.31-26	11-17	42.32-27	3-8	<b>54.23-19</b>	<b>7-11</b>
6.41x32	19-24	19.44-40	25x34	31.48-43	9-14	43.27-21	14-20	55.16x27	48-30
7.30x19	13x24	20.40x20	15x24	32.49-44	14-20	<b>44.33-28</b>	20-24	56.21x12	30x17
8.40-34	9-13	21.45-40	5-10	33.30-25	19-23	<b>45.38-33</b>	13-18	57.26-21	17x26
9.44-39	14-19	22.40-34	1-7	34.25x14	24-29	<b>46.34-29</b>	<b>18-22</b>	58.27-22	26-48
10.46-41	15-20	23.37-32	10-15	35.33x24	23-28	47.29x20	25x14	59.22-18	48-43
11.41-37	17-22	24.42-37	18-23	36.32x23	18x9	48.35-30	8-13	60.32-28	43-39
12.28x17	11x31	25.34-29	23x34	37.39-33	13-19	49.30-25	13-18	61.28-23	39-34
13.36x27	10-15							62.23-19	



Foto: Dick van IJendoorn

De partij leek regelrecht in remise te eindigen, maar hier maakte ik een foute keuze.

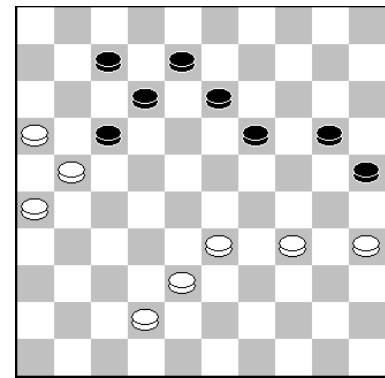

44.33-28?

Goed is: 44.33-29 20-24 (Wat anders? Na 44...19-24. 45.38-33 13-18. 46.42-37 8-13. 47.37-32 18-22. 48.32-28 13-18. 49.28-23. moet zwart naar remise afwikkelen.)  
 45.29x20 25x14. 46.38-33 19-24. 47.42-38 14-19. 48.38-32 19-23. 49.32-27 13-18. 50.34-30 23-29. 51.30x19 29x38. 52.19-14. met remise.

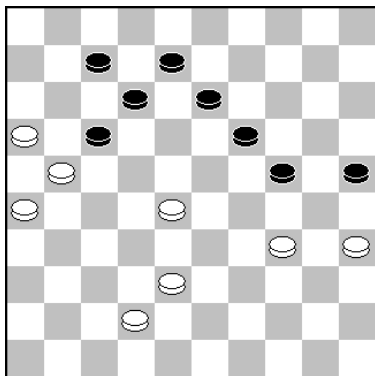

45.38-33?

Een problematische remise geeft: 45.28-22! 17x28. 46.34-29 24x33. 47.38x29 12-18. 48.21-17 8-12. 49.17x8 13x2. 50.29-24 19x30. 51.35x24 en met een schijf meer kan zwart niet winnen. Er kan volgen: 51...28-33. 52.24-19 33-39. 53.19-14 39-44. 54.14-9 44-50. 55.9-4 50-22. 56. 4-15 25-30. 57.15-29 7-12. 58.42-38 22-50. 59.26-21 2-7. 60.29-20 7-11. 61.16x7 12x1. 62.21-16 30-34. 63.38-32, 50-39. 64.20-9 18-23. 65.32-27 34-40. 66.9-3 23-29. 67.27-22 39x6. 68.3-20 29-34. 69.20-25 met remise.

45...13-18. 46.34-29? Na deze zet staat wit echt verloren. Een problematische remise geeft:

46.42-37! 18-23. 47.37-32 8-13. 48.28-22 17x30. 49.21-17 12x21. 50.26x17 30-34. 51.17-11 7-12. 52.11-6 13-18. 53.32-27 23-29. 54.27-22 18x27. 55.6-1 12-17. 56.1-6 17-21. 57.6-50 (Geen 57.6-28?? 27-31! 58.16x36 29-33. 59.28x30 25x34. en zwart wint.)  
 57...21-26. 58.16-11 27-32. 59.11-7 32-37. 60.7-2. met remise!

46...18-22? Hier miste Edwin de winst, met de stille zet:  
 46...8-13! 47.29x20 25x14. 48.35-30 18-23. 49.33-29 23x25. 50.28-22 17x28. 51.21-17 12x21. 52.26x17 7-12. 53.17x8 13x2. met overmacht!

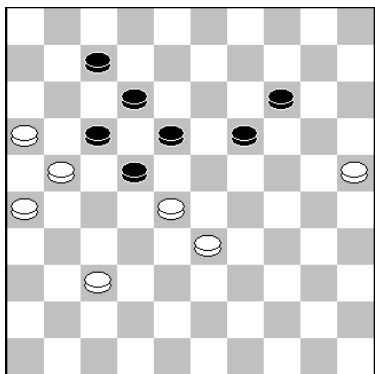

50. ..., 14-20.

Links: Ook remise is:  
 50...7-11. 51.16x7 12x1. 52.21x23 1-7. 53.28x17, 19x39. 54.37-32 39-44. 55.32-28 44-49. 56.26-21, 49x16. 57.17-11. enz.

Rechts: Geen 54.32-28??  
 22x33. 55.23-18,

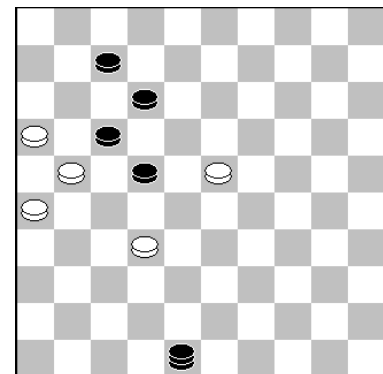

54.23-19 7-11.

12x23. 56.21x1 33-39!! 57.1x43 48x39! en zwart wint wel

54...7-11. Er zit geen winst in.

Op het logische 54...48-25. 55.19-13 25-3. 56.13-8 7-11. 57.16x27 3x12 . volgt simpel 58.27-22 17x37. 59.21-17 12x21. 60.26x17. met remise.

Andrew Tjon A Ong - Anton Kosior				1 - 1	24-4-2026	03.30/20.13			
1. 33-29	17-21	13. 41-37	1- 7	24. 27-22	18x27	35. 31-27	8-12	46. 32-28	15-20
2. 39-33	21-26	14. 33-28	19-23	<b>25. 31x22</b>	<b>21-26</b>	36. 17x 8	3x12	47. 48-42	20-25
3. 44-39	11-17	15. 28x19	13x33	<u>26. 36-31</u>	<u>26x37</u>	<b>37. 37-32</b>	<b>24-29</b>	48. 40-35	13-18
4. 32-28	17-21	16. 39x28	20-24	27. 32x41	16-21	38. 33x24	19x30	49. 28-22	16-21
5. 50-44	6-11	17. 44-39	9-13	28. 42-37	21-26	39. 35x24	20x29	50. 22x13	21x32
6. 37-32	26x37	18. 39-33	4- 9	29. 41-36	12-18	<b>40. 39-33</b>	13-18	51. 13- 9	32-37
7. 42x31	21-26	19. 43-39	14-19	30. 22-17	18-22	41. 33x24	23-28	52. 42x31	26x37
8. 32-27	26x37	20. 49-43	10-14	31. 17-11	7x16	42. 32x23	18x20	53. 9- 3	37-41
9. 41x32	11-17	21. 37-31	5-10	<b>32. 28x17</b>	<b>19-23</b>	43. 40-34	20-24	54. 3x17	41-47
10. 47-42	17-22	22. 34-30	15-20	33. 36-31	14-19	44. 45-40	2- 8	55. 17-50	24-30
11. 28x17	12x21	23. 30-25	10-15	34. 25x14	9x20	45. 38-32	8-13	56. 35x24	47x15
12. 46-41	7-12							57. 50-45	25-30



Foto: Dick van IJzendoorn

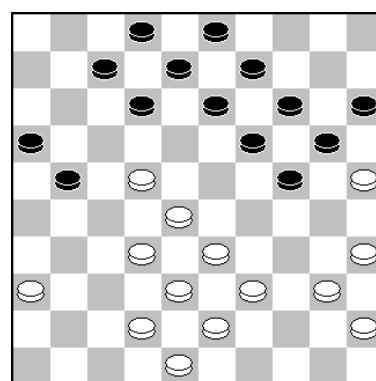

25. ..., 21-26.

Ik dacht hier licht voordeel te hebben, maar de stand is volkomen gelijkwaardig. Wel overwoog ik: 21-26, 12-18 en zeker 25...24-29. 26.33x24 20x29. Op deze laatste variant kan volgen: 27.39-34.A. 21-27! 28.22x31 12-17. 29.34x23 17-22. 30.28x17 19x26. 31.17-11 16-21. 32.11-6 7-11. 33.6x17 21x12. met snel remise.

**A-1:** Op 27.39-33 12-18. 28.33x24 19x30. 29.25x34 18x27. met gelijk spel.

**A-2:** Op 27.22-17 21-27. 28.32x21 16x27. 29.28-22 12x21. 30.22x31 7-12. met gelijk spel.

**A-3:** Op 27.35-30 12-18. 28.39-33 18x27. 29.33x24 7-12. 30.40-35 21-26. 31.32x21 16x27. 32.42-37 12-18. 33.37-32 8-12. 34.32x21 26x17. met gelijk spel.

**A-4:** Op 27.42-37 12-18. 28.39-33 18x27. 29.33x24 19x30. 30.25x34 21-26. 31.32x21. 26x17. en weer een volkomen gelijkwaardige stand.

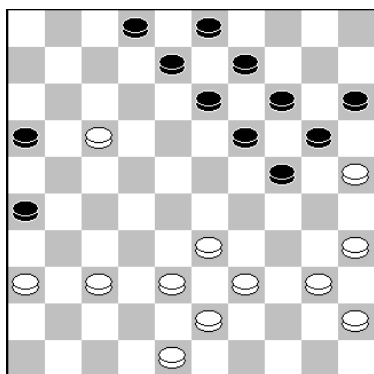

32. ..., 19-23.

**Links:** Na deze zet komt Andrew licht in het voordeel. Schijf 17 loopt geen risico. Sterker is meteen 8-12x12. enz.

**Rechts:** Sterker is .2-7. 38. 33-28 7-11. 39.48-42 11-17.

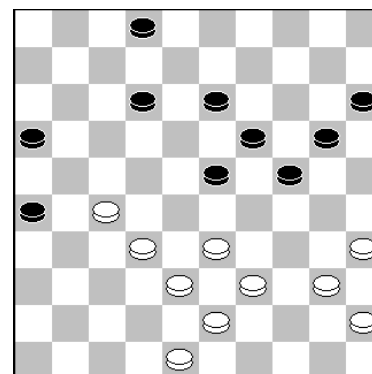

37. ..., 24-29.

40.39-33 20-25. 41.43-39 12-18. 42.27-21 16x27. 43.32x12 23x34. 44.12x14 15-20.  
45.40x29 20x9. 46.29x20 25x14. met remise.



Foto: Dick van IJzendoorn

Ook

40.40-35 13-18.  
41.39-33 2-8.  
42.33x24 23-28.  
43.32x23 18x20  
44.35-30 12-17.  
45.30-25 20-24  
46.25-20 24-29  
47.20-14 29-33!  
48.38x29 17-21

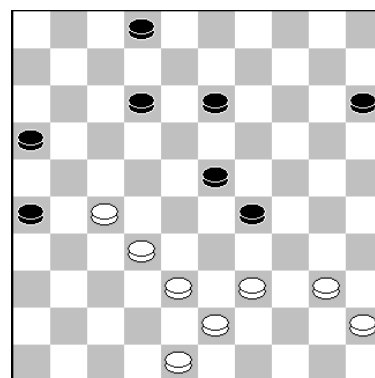

40.39-33.

49.14-9 21x32. 50.9-4 32-37. 51.4-36 8-13. 52.36x9 37-41. loopt remise.

<b>Peter van der Stap - Anton Kosior</b>				<b>2 - 0</b>	<b>25-4-2026</b>	<b>0.17/0.21</b>
1. 34-29 19-23	13. 31-26 7-12	24. 37-32 1- 7	35. 49x40 7-12	46. 22x11 16x 7		
2. 40-34 14-19	14. 26x17 12x21	25. 41-37 21-27	36. 36-31 4-10	47. 38-32 7-12		
3. 45-40 10-14	15. 34-29 23x34	26. 32x21 17x26	37. 31-27 18-23	48. 33-28 12-17		
4. 50-45 5-10	16. 40x29 20-24	27. 38-32 16-21	<b>38. 28x19 13x24</b>	49. 42-37 9-14		
5. 31-26 20-25	17. 29x20 15x24	28. 37-31 26x37	<del>39. 48-42 17-21</del>	50. 40-34 10-15		
6. 37-31 14-20	18. 44-40 8-12	29. 42x31 6-11	40. 26x17 12x21	51. 37-31 15-20		
7. 41-37 20-24	19. 40-34 24-30	30. 43-38 21-26	<b>41. 34-29 8-13</b>	<b>52. 39-33 13-19</b>		
8. 29x20 25x14	20. 32-28 11-17	31. 47-42 26x37	42. 29x20 14x25	<b>53. 23-18 20-24</b>		
9. 35-30 15-20	21. 34-29 30-35	32. 42x31 11-16	43. 27-22 2- 7	54. 31-26 24-30		
10. 30-25 10-15	22. 29-24 19x30	33. 31-26 12-17	44. 32-28 7-12	55. 18-12 30x39		
11. 46-41 17-21	23. 25x34 3- 8	34. 45-40 35x44	45. 28-23 12-17	56. 33x44 17x 8		
12. 26x17 12x21				57. 26x17		



**38. ..., 13x24.**

Ik overwoog ook lange tijd 38. ..., 14x23. 39.40-35 9-14 40.33-28 2-7. 41.28x19 13x24. 42. 39-33 14-19 met gelijk spel.

Foto: Anneke

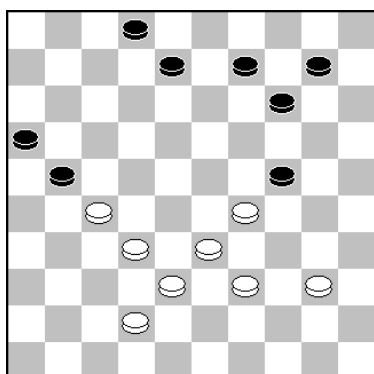
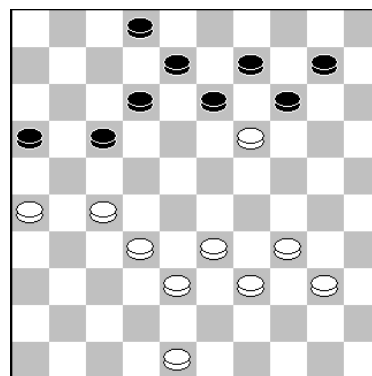

Links: **41...8-13.**

Na deze zet bood ik remise aan, maar ik had beter rustig 41. ..., 14-20. kunnen spelen.

Rechts: **52. ..., 13-19??**

De vermoeidheid sloeg toe, waardoor ik a tempo ging spelen. Simpel remise geeft:

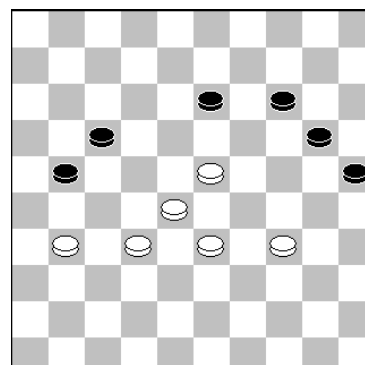

52...14-19. 53.23x14 20x9. 54.31-27 21-26. 55.34-30 25x34. 56.33-29 34x23. 57.28x8 9-13.  
58.8x19 17-22. 59.27x18 26-31. enz.

**53.23-18??** Maar ook Peter is niet helder meer.

Na 53.31-26 17-22. 54.26x17 22x11. 55.23-18 11-17. 56.32-27 20-24. 57.27-22 17-21.  
58.18-12 24-30. 59.12-7 30x39. 60.33x44 21-26. 61.7-2 26-31. 62.2x35 31-37. 63.22-17 37-  
42. 64.17-11 42-47. 65.11-7. wint wit door overmacht.

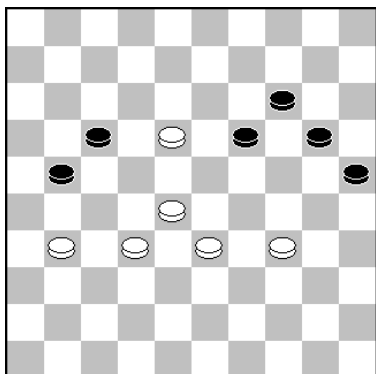

### 53...20-24??

De beslissende fout in deze partij. Ik kon het niet meer opbrengen als kersverse grootvader, om mijn resterende 20 minuten bedenktijd te gebruiken om de volgende verrassende combinatie te ontdekken.

Beiden overzagen we: 53...25-30!! 54.34x25 19-23.  
55.28x10 21-26. 56.25x14 26x39. met remise.



Tot slot nog twee foto's:  
Links de vier kampioenen (foto: Dick).

Rechts:  
De rondvaart door de grachten van Delft.  
Foto: Theo van Wissen.



Nu nóg betere service!

#### Batterijservice

Bij aankoop van een horloge wordt de batterij levenslang vervangen!

U kunt bij ons óók terecht voor reparaties van sieraden, horloges en klokken.  
Hét adres voor nóg betere service en kwaliteit!

Openingstijden: maandag van 13.00 - 17.30 uur, dinsdag tot en met vrijdag van 9.30 - 17.30 uur  
en zaterdag van 9.30 - 17.00 uur.

Van Oldenbarneveltplein 7 • Dordrecht • Tel. 078 - 617 55 07